# భారతి

సంపు. ౧౭ శ్రీ శార్వ సం. మాఘము సంఖ్య ౫

# S. GANESAN PUBLICATIONS

## 50% Reduction allowed on the Prices.

| | Rs. | As. |
|---|---|---|
| Young India ... ... | 4 | 0 |
| Supplement ... ... | 1 | 8 |
| Indian Home Rule (By M. K. Gandhi) ... | 0 | 8 |
| To the Students ... | 1 | 0 |
| Terence Macswiney (By C. F. Andrews) ... | 0 | 8 |
| The Making of a Re-public (By Kevin R. O'Shiel) | 1 | 8 |
| The Sayings of Kabir ... | 0 | 8 |
| The Sayings of Thulasidas (By Lala Kanno Mal M.A.) | 0 | 8 |
| The Failure of European Civilization (By S. E. Stokes) ... | 1 | 0 |
| Principles of Freedom (By Terence Macswiney) ... | 2 | 0 |
| The Story of My Life (By Bhai Paramanand) ... | 1 | 8 |
| The Future of Indian Fiscal Policy ... ... (By D. V. Divekar) | 0 | 12 |
| The Aims of Labour: An Ideal Commonwealth (By the Rt. Hon Arthur Henderson) | 1 | 0 |

| | Rs. | As. |
|---|---|---|
| India in England ... (By Miss Helena Normanton) | 2 | 0 |
| Indian Currency and Exchange ... ... (By K. C Mahindra B A.) | 3 | 8 |
| History of England (in Tamil) ... (By N. Vasudeva Iyer, M.A. L.T.) | 1 | 0 |
| The National Being: Thoughts on an Irish Policy (By A E. George Russel) | 1 | 0 |
| The Dawn of a New Age And other Essays ... | 1 | 0 |
| The Duties of Man With Biographical Introduction ... (By W. W. Pearson) | 1 | 0 |
| Need in Nationalism ... (By Aurobinda Ghose) | 0 | 8 |
| Landmarks in Lokamanya's Life ... ... (By N. C. Kelkar) | 1 | 8 |
| The Gospel of Swadeshi (By Prof. Kalelkar) | 0 | 4 |

| | Rs. | As. |
|---|---|---|
| The Philosophy of Art... (By D Raghurama Acharya) | 0 | 12 |
| Ideals of Non-Co-operation And other Essays ... | 1 | 0 |
| The Man and His Work "Josiah C. Wedgewood" (By Lajpat Rai) | 2 | 0 |
| The Truth of Life ... (By Rabindra Kumar Ghose) | 0 | 8 |
| Ahimsa and World Peace | 1 | 8 |
| The Spiritual basis of Democracy ... (By Wilfred Wellock) | 3 | 0 |
| Letters from Abroad ... (By Rabindranath Tagore) | 2 | 0 |
| Faith and the Future ... | 0 | 12 |
| From the Council of God (By Joseph Mazzini) | 0 | 12 |
| The Revolt of the East ... | 1 | 0 |
| Food, Mind & Health ... | 0 | 8 |
| Menace from the West ... | 0 | 4 |
| The Foreign Policy in India | 0 | 4 |
| Agitate ... ... (By Bernard Houghton) | 0 | 4 |
| Rambles in Vedanta ... (By B. R Rajam Ayyar) | 2 | 0 |

| | Rs. | As. |
|---|---|---|
| Hindu Culture ... ... (By K. S. Ramaswamy Sastry, B A., B.L.) | 2 | 0 |
| The Indian Teachers in China ... ... (By Phanindranath Bose) | 2 | 8 |
| Nehal the Musician & other Tales ... (By Snehalata Sen) | 2 | 0 |
| Some Financial Problems of India ... ... | 2 | 0 |
| The West ... ... (By K. Kunhigannan M.A.Ph.D.) | 2 | 0 |
| Labour in Madras ... (By B. P. Wadia) | 2 | 8 |
| Satyagraha in Champaran (By Babu Rajendra Prasad) | 2 | 8 |
| Swaraj Constitution ... (By S. Sreenivasa Iyengar, B.A., B.L. | 1 | 0 |
| The Aphorisms of Narada (By Lala Kanno Mal, M.A.) | 0 | 8 |
| Women in Hindu Law... (By K. T. Bhashyam Iyengar, B.A., B.L.) | 0 | 8 |

*N. B.*—A commission of two annas & four annas Per Rupee is allowed on purchase of not less Than Rs. 10/- & Rs. 20/- respectively (after allowing 50% reduction) at a time. the purchase shall be one book only of every kind in the list of the Catalogue.

For Book Sellers, Libraries etc., special discount will be given on application.

Packing Charges will be free, and Postage or Railway Freight is to be borne by the purchasers.

25% of the amount of the order is to be sent in advance stating clearly the full address. If the books are to be sent by Railway, the name of the nearest Railway Station in bold Types is to be mentioned. **Ask for our Detailed Catalogue**

**ANDHRA PATRIKA OFFICE,** No. 7, Thambu Chetty Street, MADRAS.

# దానిని మీకొరకే వినియోగింపుడు

ఊదారులైన అభిమానులకు

మీరు నిలువచేయగలిగిన స్త్రీధనము—
మీ తండ్రి—సోదరుడు—భర్త—పుత్రుడు—
వీరిలో నెవరివద్ద మీ రుంచినను సరే, దానిని
మీకొరకే వినియోగింపుడు.

ఆధనముతో నగలుకొని వానిని మీరు ధరింపుడు.

పురుషు లెల్ల పుడును..... ఈసంగతి మీకు బాగుగా తెలిసియే యున్నది. కావున మీకు హక్కు-గల స్త్రీధనము బాంకిలోను నమ్మ కములేని వాటాలక్రిందను నిలువబడి యుండగూడదు.

ఆధనము లెల్ల పుడును మీకంటి యెదుటనే మీ వంటిమీదనే యుండ వీలుపనట్లు, దానితో మీ కొరకు సొగసైన నగలను కొనుడు.

మేము తయారుచేయించిన నగల విలువ యెన్నటికిని తగ్గిపోదు. నగ లను అందముగా చేయించుటయే ప్రత్యేకాభిమతము. ఈవిషయమున మే మే అగ్రగణ్యుల మనిగూడ సవి నయముగ తెలుపుచున్నాము.

మీరు మొదట మావద్ద కొను నట్టి అలంకారము మీకు మిక్కిలి సంతృప్తికరముగా నుండుటకే మేము ప్రయత్నించెదము. అటు పిమ్మట మీ రెల్లప్పుడును మావద్దనే కొనుచుందురు. మీ మిత్రులకు గూడ సిఫార్సు చేయుచుందురు.

## ఉమ్మిడి రామయ్యశెట్టి గురుస్వామిశెట్టి కంపెని,

బంగారు పెండి నగలను తయారుచేయువారు,

25, సైనాబజారు రోడ్డు చెన్నపురి. 62, గోవిందప్పనాయక వీధి

స్వల్పధర ! ఫల మధికము !! పూర్తి తృప్తి !!

100 కి 100 గురు సంతృప్తిచెందియున్నారు

# లోకామయహర కస్తూరి మాత్రలు

పిల్లలు మొదలు ముసలివారివరకు అందరి మందము, మలబద్ధను, పడిసెము, దగ్గు, గూరలు, శీతలముచే కాళ్లులాగుట్ట కడుపుబ్బరము, కడుపునొప్పి, పక్కలయందునొప్పి, ఆహారదీర్ణ కాలమందు తలనొప్పి, చలిజ్వరము, జ్వరము, ప్లేగు, ఇన్‌ఫ్లూయంజా ఇంకను అనేకవ్యాధులను గుణపరచును. స్త్రీలు ప్రసవించినవాడు, స్నానమునాడు (కస్తూరికి బదులుగా) ఈ మాత్రలు 4-5 ను, 2-3 తమలపాకులలో నమలి మ్రింగవలెను. సాంక్రామికరోగులతో నుండవలసినవారు, దినము 1-2 మాత్రలను సేవించిన ఆరోగ్యదృఢాంగు లగుదురు. ఈమాత్రలసీసాతోగల అనుపానసత్రమును చూడుడు. 300 మాత్రలు గల సీసా 1 కి 4 అణాలవంతున ప్రతిపాపులోపలను దొరకును. పోస్టుమూలకముగా 6 సీసాలు రు. 1-8-0, 12 సీసాలు రు. 2-12-0, 25 సీసాలు రు. 5-8-0.

సారస్వతాసవం :—మెదడుకు బలమును కలిగించి, జ్ఞాపకశక్తిని వృద్ధిచేయును గావున, మెదడు దుర్బలమువలన గలిగియుండు సమస్తవ్యాధులను పరిహరించి నరములకు మంచిత్రాణను, రక్తవృద్ధిని కలుగజేయును. సంగీతపాఠకుల కంఠస్వరమునకు మృదుమధురత్వము నిచ్చును. పాడను పాడను ఉత్సాహము నింపును. బలహీనలైన స్త్రీలకు నెత్తినడుము (నెత్తినొరు చాల మెత్తగా వుండుటవలన) మాట్లాడను వడువనుకాని పిల్లలకు సంజీవివంటిది.

6 ఔన్సుల సీసా 1-కి రు. 1-0-0. పోస్టుఖర్చులు ప్రత్యేకము.

## శ్రీ సీతారాఘవ వైద్యశాల, మైసూరు.

---

## నేషనల్ యిన్సూరెన్సు కంపెనీ, లిమిటెడ్.

హెడ్ ఆఫీసు : నేషనల్ యిన్సూరెన్సు బిల్డింగు, 7, కౌన్సిల్ హౌస్ వీధి, కలకత్తా.

1933 ఫలితములు :—మునించిన క్రొత్తవ్యాపారము రు. 1,67,00,000. అన్నివిధముల దినదినాభివృద్ధిగాంచుచున్న సంస్థ. తక్కువరేట్లు ప్రీమియములపద్ధతులలో అన్నిరకముల భీమాలు చేయబడును.

ప్రత్యేకలక్షణములు:—స్త్రీలజీవితములు, సమష్టిజీవితములు శాశ్వతసంరక్షణ పాలిసీలు, మూడులాభముల పాలిసీలు. వివాహము, భావిజీవితసౌకర్యపాలిసీలు.

ఏజన్సీలకొరకై దయచేసి దరఖాస్తు చేయుడు.

బ్రాంచిసెక్రటరి, 862, చైనాబజారురోడ్డు, మద్రాసు.

లేక ఆర్. జి. దాస్ అండ్ కో., మేనేజర్లు.

అగ్ని, మోటారు, ఆకస్మిక ప్రమాదముల పాలసీలకు సంప్రదింపుడు.

## నేషనల్ ఫైర్ అండ్ జనరల్ యిన్సూరెన్సు కంపెనీ, లిమిటెడ్.

హెడ్ ఆఫీసు: నేషనల్ యిన్సూరెన్సు బిల్డింగు, 7, కౌన్సిల్ హౌసు వీధి, కలకత్తా.

వివరములకు : ఆర్. జి. దాస్ అండ్ కో., మేనేజర్లు.

---

## ఇక్కంటాక్సు ఆఫీసర్లు:—

"కేసరి డెంటల్ క్రీం" వాడుటకు యింపుగానుండి సంతృప్తికరముగా నున్నది.

యల్. డబ్లివు. తాంప్సన్,
ఇక్కంటాక్సు ఆఫీసరు, 2-వ సర్కిల్, మద్రాసు.

"నేను కేసరిడెంటల్ క్రీం వాడితిని. అది మిక్కిలి ప్రయోజనకారిగా గనబడెను. దంతధావన నవనీతమును గురించి సాధారణముగ నితరులు గోరునది రెండువిషయములు. పండ్లను శుభ్రపరచుట, మంచిసువాసనగలిగియుండుట. ఈరెండువిషయములలోను సదరు క్రీం చాల బాగుగానున్నది. ఈదంతధావన నవనీతము బజారులలో విక్రయింపబడు యితరములకంటె నెక్కువ శ్రేష్ఠముగా పనిచేయునని నాతలంపు.

జే. యస్. వి. రాజు, యం. ఏ. (ఆక్సెన్)
ఇక్కంటాక్సు ఆఫీసరు, మద్రాసు.

ప్రతిచోటను దొరకును.

## కేసరి కుటీరము

ఎగ్మూరు. మద్రాసు.

# భారతి

## సచిత్ర మాసపత్రిక


అధిపతి

కా. నాగేశ్వరరావు

సంపాదకుడు

గన్నవరపు సుబ్బరామయ్య

సంపుటము ౧౨, సంచిక ౨

ఆంధ్రపత్రికా ముద్రాలయము, మద్రాసు

౧౯౩౫

ప్రణయపత్రికలు—బొలాంత్రపు వేంకటరావుగారు ... ౧౯౩—౧౯౯

రాయలనాటి చాటుపద్యములు : రమ్యతరములగు వానిగాథలు—నడకుదుటి వీరరాజు పంతులుగారు ... ... ౨౦౦—౨౦౪

భగీరథనిర్వహణము—తుంపూడి భగవంతం గుప్తగారు ... ౨౦౫—౨౦౬

హంసవిజయము—కాంచనపల్లి కనకాంబగారు ... ౨౦౭—౨౧౬

దేవాలయస్తంభము—చింతా దీక్షితులుగారు ... ౨౧౭—౨౨౧

ఆంధ్రకవితాసంప్రదాయములు : కృత్యాది—కోరాడ రామకృష్ణయ్యగారు ౨౨౩—౨౨౯

కావేరి—'గిరి' ... ... ... ... ౨౩౦—౨౩౯

నిరుద్యోగనివారణ—మొక్కపాటి నరసింహశాస్త్రిగారు ... ౨౪౦—౨౪౯

విషాదగీతి—మల్లవరపు విశ్వేశ్వర రావుగారు ... ... ౨౫౦

ఆంధ్రమహాపురుషులు 3 : రామలింగారెడ్డి—జొన్నలగడ్డ సత్యనారాయణ మూర్తిగారు ... ... ... ... ౨౫౧—౨౬౦

ఆంధ్రవాచస్పత్యము—అయల సోమయాజుల సుబ్బారావుగారు ... ౨౬౧—౨౬౩

నక్షత్రశక్తికి మూలము : ద్రవ్యవినాశం—కాళీపట్నపు కొండయ్యగారు ౨౬౪—౨౬౮

సంబోధన—గుట్టూరి వేంకటసుబ్రహ్మణ్యంగారు ... ... ౨౬౮

వినోదశిల్పము : మసిబుడ్లు, కలములు పెట్టు పెట్టె—కొ. నరసింహాచారిగారు ౨౬౯—౨౭౦

తెలుగుపాట—పూడిపెద్ది వేంకటరమణయ్య, శ్రీరంగం నారాయణబాబుగార్లు ౨౭౧—౨౭౫

నక్షత్రమండలము : భావ మాఘమాసము—గొబ్బూరు వేంకటానంద రాఘవరావుగారు ... ... ... ... ౨౭౬—౨౮౨

నాటకోపన్యాసములు—శాళ్లపల్లి అనంతకృష్ణ శర్మగారు ... ౨౮౩—౨౮౪

వలసరాజ్యములందు భారతీయశిల్పకళ—తలిసెట్టి రామారావుగారు ౨౮౫—౨౯౫

మూడుతీర్థానాలు—కనుపర్తి వరలక్ష్మమ్మగారు ... ... ౨౯౬—౩౦౩

మూడవ వజ్రహస్తుని గంజాంశాసనము—మల్లంపల్లి సోమశేఖర శర్మగారు ౩౦౫—౩౧౦

తెలుగుచెరకులు—పూడిపెద్ది వెంకటరమణయ్యగారు ... ౩౧౧—౩౧౭

కలగూరగంప : మనవేడుకలు ; కార్ కాలువద్దనున్న గుప్తరాజు విగ్రహము ; గణకి, గమకకళ ; వలయపథము ; సర్ మాల్కంకాంబెలు, వారి మోటారు కారు ; మోహినిరాజదేవాలయము ; బుక్కపట్టణపు చెఱువు. ౩౨౩–౩౩౪

నాట్యకళ—విమలేంద్రబోసు నృత్యము ... ... ౩౩౫–౩౩౬

ఆంధ్రాభ్యుదయము—(శ్రీ) పి. టి. రాజుగారు ; యజ్ఞమిల్లి (శ్రీ) రామచంద్రుడుగారు ; (శ్రీ) బొలకృష్ణసింగుగారు ... ౩౩౭–౩౩౮

భారతీయ మహిళాపండలి—శారదానికేతనము-గుంటూరు ; (శ్రీమతి) ఎల్లాప్రగడ సీతాకుమారి ; (శ్రీ) వ. ఇందిరాదేవి, (శ్రీ) కే. లక్ష్మీబాయి ; (శ్రీ) న. సుందరమ్మగారు ... ... ౩౩౯–౩౪౦

విమర్శనము— ... ... ... ... ... ౩౪౧–౩౪౯

మనవిమాటలు—ఆంధ్ర విశ్వకళాపరిషత్తు - గౌరవబిరుద ప్రదానము ; ఆంధ్ర విశ్వకళాపరిషత్తు - శాస్త్రగ్రంథరచనము ; ఆంధ్ర విశ్వకళాపరిషత్తు - చరిత్రగ్రంథరచనము ; శాస్త్రగ్రంథములు, పాఠ్యగ్రంథనిర్ణాయక సంఘము ; 'హిందూదేశము - ఏకానమిక్ ప్లానింగు' ; ఆంధ్రనాటకకళాపరిషత్తు నాటకబహూకృతి ... ౩౪౩–౩౪౮

సాభిప్రాయవిశేషములు— ... ... ... ౩౪౯–౩౫౪

## చిత్రములు

త్రివర్ణ చిత్రములు:—పూజకు ; కృష్ణద్వితీయ ; కృష్ణతృతీయ.

సాధారణ చిత్రములు:—ఢిల్లీనగరము ; జుమ్మామస్జిదుద్వారము ; అనంతపథము ; దినజీవనము ; కలత్తా ఓషధివనచిత్రములు ; సృష్టి ; చిదంబరచిత్రములు ౬ ; నామకల్లు కోట ; విశ్రాంతి ; (శ్రీ)కూర్మము దేవాలయము ; బకింగుహాం కాలువ ; భారతి ; వ్యంగ్య చిత్రములు ; ఇతర చిత్రములును.

# ది స్టార్ ఆఫ్ ఇండియా

## ఇండస్ట్రియల్ అండ్ జనరల్ అస్యూరన్సు కంపెనీ, లిమిటెడ్.

8, సెంబుదాస్ వీధి, మ ద రా సు.

---

## 1933 – అభివృద్ధి దశ

| | | | |
|---|---|---|---|
| చేరిన వ్యాపారము | ... | రు. | **16,21,000** |
| పూర్తిచేసిన వ్యాపారము | ... | ,, | **11,53,600** |
| దాదాపు ఆస్తులు | ... | ,, | **2,00,000** |
| గవర్నమెంటు హామీల పెట్టుబడి | ... | ,, | **95,700** |
| చెల్లించిన క్లెయిములు (ఇండస్ట్రియల్ స్కీములు) | | ,, | **1,80,000** |

యాక్చుయరీగారి అభిప్రాయము :—"1. మరణముల తాలూకు క్లెయిములు లేనందున, పాలసీలను అంగీకరించుటలో కంపెనీవారి శక్తిసామర్థ్యములు వెల్లడియగుచున్నవి. 2. కార్యనిర్వహణ వ్యయములు ప్రీమియము ఆదాయములో నూటికి 77-24 వంతున చేయబడినవి. ఇది భారతప్రభుత్వమువారు అనుమతించిన దామాషాకంటె చాలభాగము తక్కువగానే యున్నది. 3. మొదటిసంవత్సరములో, సంవత్సరాదాయమునందు నూటికి 25,36 వంతులున్నూ, మొదటిసంవత్సరములోనే భీమా మొత్తములో దాదాపు నూటికి ఒకభాగమున్నూ కలిగిన రు. 10,000/-ల జీవితనిధి గమనించినచో, హిందవజీవిత భీమాసంస్థల చరిత్రములో ఈవిషయము అద్వితీయముగా గోచరింపకమానదు. 4. ఆస్థికి, "ఆర్డనైజేషన్ అకౌంటు" అదనపు ప్రారంభవ్యయమును మొదలయిన బాపతులు యేమి లేకుండుట ప్రశంసార్హమైన సంగతి. దీనివలన లెక్కల విస్పష్టత గోచరించుచున్నది. 5. స్టాక్ యెక్ఛేంజి హామీలవిలువ, మార్కెటు విలువకంటె తక్కువగానే మదింపువేయబడినది. ఇపుడు తీసికొన్న విలువనుబట్టి చూడగా, యీ హామీలవలన నూటికి 5-28 వంతున వడ్డీ గిట్టుచున్నది. ఈమాదిరి లాభములు కంపెనీకి సంక్రమించుటగూడ సంతోషావహమైన విషయము. మైనాదిరిగా గవర్నమెంటు హామీలలో గూడ లాభము చేకూరజాలదు. ఈసందర్భము లన్నియు చర్చించి చూచినచో, నిర్వహణచాకచక్యమునకు కంపెనీవారిని ప్రశంసింపక తప్పదు. ప్రస్తుతపు పాలిసీదారులు రాబోవు పాలిసీదారులు అందరును, ఈకంపెనీపరిస్థితులకు తృప్తిజెంది గర్వింపవలసిన అవకాశము చాలగలదు." (ప్రొఫెసర్ కే. బి. మాధవ, ఎ. ఏ. ఏ, ఐ. ఏ. (లండన్)గారు వ్రాసిన జాబు నెం. 3,62, 27-6-34.

మిగిలిన వివరములకు వ్రాసి తెలిసికొనుము :—

**యం. యస్. ఆర్. ఎ. గుప్త,**

మేనేజింగు యేజెంటు : 8, సెంబుదాస్‌వీధి, మదరాసు.

# ఆంధ్రుల వ్యాపార నిపుణత

జి. రామకృష్ణ రావుగారు

(జి. కాం; ఎఫ్. ఆర్. ఇ. యస్.)

మన రాజధానిలో ప్రతిసంస్థయు, తమిళసోదరుల హస్తగతమై యున్నది. ఇందులకు కారణము ఆంధ్రులు ప్రతివిషయమునందును వెనుకంజ వేయుటయే కాని ఆంధ్రులలో వ్యాపారనిపుణులు లేక కాదు. ఆంధ్రులచే స్థాపింపబడి, అచిరకాలములోనే అభివృద్ధి గాంచిన, ఆంధ్రాబ్యాంకు, ఆంధ్రభీమాకంపెనీ, స్టార్ ఆఫ్ ఇండియా భీమాకంపెనీలచరిత్ర గాంచినచో, ఆంధ్రుల వ్యాపారధురీణత విశదము కాగలను.

పై సంస్థలలో స్టార్ ఆఫ్ ఇండియా స్థాపకులు శ్రీయుత యమ్. యస్. ఆర్. ఏ. సుబ్బగారు. వీరు వైశ్యులకులు. కావలిపట్టణ వాస్తవ్యులు. వీరు కొంతకాలము ప్రభుత్వోద్యోగమునం దుండిరి. కాని, అందు స్వాతంత్ర్యాభిలాషులకు తావులేదనియు,

ఎం. ఎస్. ఆర్. ఏ. సుబ్బగారు, కావలి

వ్యాపారనైపుణ్యమున కవకాశము లేదనియు గ్రహించి, కొన్ని జాయింటుస్టాకు కంపెనీలయందు ప్రాతినిధ్యము వహించిరి. తదుపరి కొన్ని భీమాసంస్థలలో ప్రాతినిధ్యము వహించి మిక్కిలి గణుతి కెక్కిరి. 1928-వ సంవత్సరములో స్టార్ ఆఫ్ ఇండియా కంపెనీని, ప్రావిడెంటు కంపెనీల చట్టముక్రింద, మరికొందరు ప్రముఖుల తోడ్పాటుతో రిజిష్టరు చేయించిరి. ఈ సంస్థ దినదినాభివృద్ధిగాంచి ప్రభుత్వమువారి మన్ననబడసినది.

పిమ్మట 1932-వ సంవత్సరములో ఈసంస్థ ప్రావిడెంటు కంపెనీ వ్యాపారమునుండి, అసలు భీమావ్యాపారము ప్రారంభించి ప్రథమసంవత్సరములో 16 లక్షల రూప్యముల వ్యాపారము జరిపినది. ప్రభుత్వమువారివద్ద 1 లక్ష రూప్యములు డిపాజిట్ చేసినది. ప్రొఫెసర్ కె. బి. మాధవగారు ఈసంస్థనుగూర్చి, అభిప్రాయ మిచ్చుచు, ఇది హైందవభీమాచరిత్రయందు అగ్రస్థానము వహించెనని యు ఈసంస్థాపకుల వ్యాపార నైపుణ్యము సువర్ణాక్షరములతో లిఖింపదగి యున్న వనియు అభిప్రాయ మిచ్చిరి. అనేక భీమాపత్రికలును, ఆంధ్రపత్రిక మొదలగు పత్రికలును యిట్టి అభిప్రాయ మునే వెలిబుచ్చియున్నవి.

వైశ్యసంఘములో భీమావ్యాపారమును స్థాపించి దాని అగ్రస్థానమునకు తెచ్చినవారిలో సుబ్బగారే ప్రథములని చెప్పవలసియున్నది. ఈ సంస్థకు చేకూరిన వ్యాపార మంతయు ఆంధ్రదేశమునుండియే చేకూరినది సుబ్బగారు స్వయముగా వివిధమండలములయందు పర్యటనము గావించి స్వయముగా ప్రతినిధులను ఏర్పరచి వారిద్వారా గొప్పవ్యాపారము సాగించుచున్నారు. శ్రీ సుబ్బగారిచరిత్ర ఆంధ్రుల కెంతయు అనుకరణీయము. ముఖ్యముగా ఆంధ్రవర్తకశిఖామణులకు యిది మిక్కిలి గర్వించదగినవిషయమై యున్నది.

ఆంధ్రపత్రిక, ఆంధ్రభీమాపత్రిక, ఆంధ్రభూమి, సమదర్శిని, ప్రజామిత్ర మొదలగు పత్రికలుగూడ వీరిని గూర్చి మిక్కిలి ప్రశంసించియున్నవి.

# Lost or Impaired

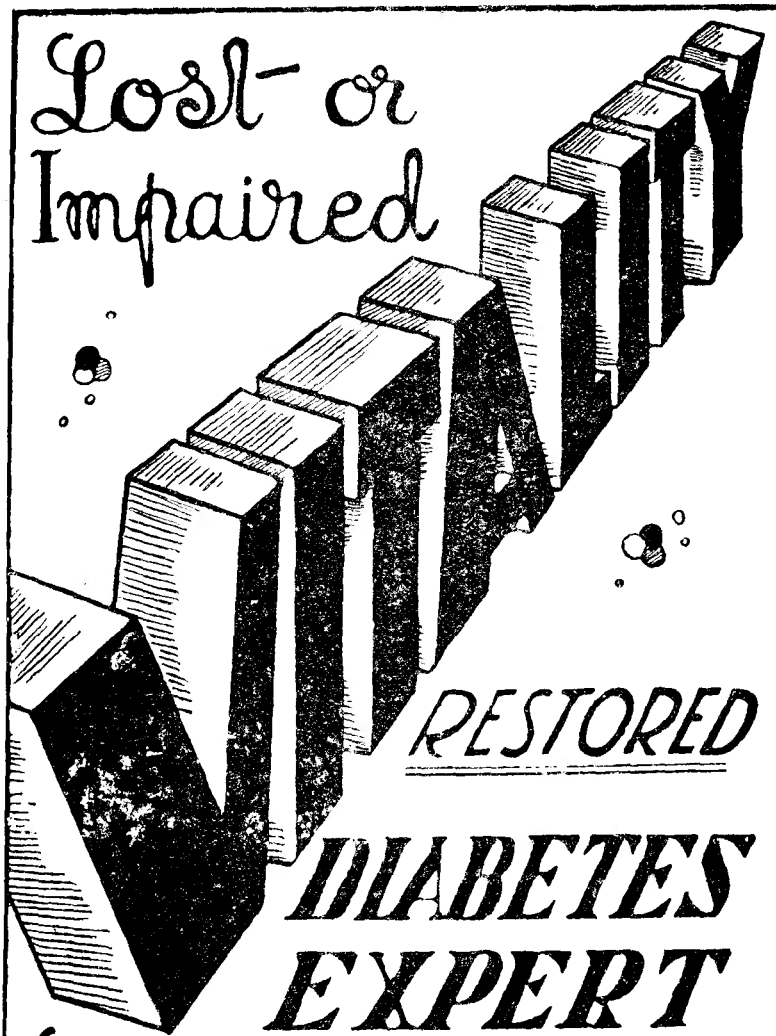

## RESTORED

# DIABETES EXPERT

SECURE A SPECIALIST'S ADVICE, IN CASES OF LOST-VITALITY & DIABETES.

*Full particulars from*

WRITE LEGIBLY, STATING YOUR AGE, MARRIED OR SINGLE, OCCUPATION AND A BRIEF HISTORY OF YOUR CASE. CORRESPONDENCE STRICTLY CONFIDENTIAL.

DR. JEAN F. STRANDGARD,
(LATE OF BERLIN AND VIENNA),
BANGALORE, S. INDIA. W

దిగువ తెలిపినదానిని తెప్పించుకొని
కష్టములు, ఆదుర్దాలనుండి
విముక్తులుగండు.

Dr. T S. VAS,
M D. & H, S.
HOMO : Son of
Dr. T. S. RAM

(1) గర్భిణీ స్త్రీలపాలిటి వరప్రసాదిని. దీనివలన ప్రసవకాలమున ఎట్టికష్టము లేకుండును. దీని నుపయోగించు పద్ధతులు బోస్టేజితో సహా ఖరీదు రు. 3-8-0 మనియార్డరు పంపవలెను. వీ. పీ. పద్ధతి లేదు. (2) ఋతుకాలపు నొప్పులకు అమోఘమైనది. (3) నిరంతర రక్తస్రావము తదితర వ్యాధులకు వరప్రసాదిని. (2) (3) ధర, పద్ధతులు (1) మాదిరిగానే.

డా. టి. ఎస్. రామ్,
ఎల్. హెచ్. ఎమ్. ఎస్. (హోమియోపత్)
అధ్యక్షుంవారి వీధి, నెల్లూరు.
ఎం. అండ్ ఎస్. ఎక్స్. ప్రొప్రై.


# ఆత్మకథ

(గాంధిమహాత్ముని స్వీయచరిత్రము)

శతావధాని,
వేలూరి శివరామశాస్త్రిగారు తెనిగించినది


ప్రకాశకులు:
కాశీనాథుని నాగేశ్వరరావుగారు
వెల మొదటిభాగము రు. ౦-౧౨-౦.
రెండవభాగము రు. ౧-౦-౦.
కొలదిప్రతులే కలవు. త్వరపడుడు.
మేనేజరు,
ఆంధ్రగ్రంథమాల,
నెం. 7, తంబుశెట్టివీధి, మద్రాసు.


# జీవనప్రభాతము

అనువాదకులు: శ్రీ పోలవరపు రామబ్రహ్మముగారు, B. A., Murugan the Tiller (మురుగన్ ది టిల్లరు) అను పేరున శ్రీ కే. యస్. వెంకటరమణిగారు ఆంగ్లభాషను రచించిన సుప్రసిద్ధనవల కిది యనువాదము. ఇది రమణీయమయిన సాంఘిక నవల. పాశ్చాత్య విద్యావిధానము, పాశ్చాత్య సంస్కారము, పాశ్చాత్యాదర్శములు మొదలగువానివలన గలుగు కష్టములు ఇందు చక్కగ వర్ణితములయినవి. ఆంధ్రవాఙ్మయమున నిట్టి కథావిధానము గల యీ నవల క్రొత్తది. ఆంగ్లము లెల్లరు చదువవలసినది. క్రౌను ౪౫౬ పుటలు. వెల రు. ౧—౮—౦ మాత్రము.

# బసవపురాణము వెల 2-8-0

గ్రంథకర్త:—పాల్కురికి సోమనాథకవి  పరిష్కర్త:—వేటూరి ప్రభాకరశాస్త్రి గారు

పండ్రెండవ శతాబ్దమున వెలసిన శైవమతప్రతిపాదకమగు ద్విపదకావ్యము. ఇందు శైవమతోద్ధారకుడగు బసవేశ్వరునియు, తత్పూర్వులు తత్సమకాలీనులు నగు శివభక్తులయు చరిత్రములను సరసముగను, పామరులు మనసుకరగి తన్మయులగునట్లుగను, కవి వర్ణించినాడు. గ్రంథమున మృదుమధురము లగు జానుదెనుగు పలుకుల జాలువార్చి రచనమున ముద్దులుగురిపించినాడు. గ్రంథము భిన్నభిన్న మండలములకు జెందిన పెక్కు తాళపత్ర మాతృకలతో సరిచూచి పరిష్కరింపబడినది. పాఠాంతరములు సూచింపబడినవి. పరిష్కర్త రచియించిన అమూల్యమగు పీఠిక (129 పుటలు) ఇందు గలదు. ఆకాలపుటపూర్వాపరస్థిత చారిత్రక విశేషముల లెక్కకు మిక్కిలిగ నందు పరిష్కర్త యేర్చికూర్చినారు. ఆధునిక కవికుమారుల కిది యత్యంతోపకారకము.

మేనేజరు, ఆంధ్రగ్రంథమాల, 7, తంబుశెట్టి వీధి, మద్రాసు.

సంపు. ౧౦ భావసంవత్సరము, పుష్యమాసము (సిబ్రవరి ౧౯౩౫) సంఖ్య ౫

# ప్రణయ పత్రికలు

బాలాంత్రపు వేంకటరావు

(వీనికి వీసపూత్రములు పదునెనిమిది.)

౧. ప్రణయపత్రికలన్న నొకరువ్రాసిన వనిగాని, బరికికాకపు వ్రాసికొన్నవనిగాని భావించుకోరాదు.

౨. ప్రణయపత్రికయన్న ప్రేయసీప్రేమభావపత్రికయనియు, ప్రేమికప్రేమభావపత్రికయనియు గ్రహించినచో జాలును.

3. పత్రికలన్న వారపత్రికలును, పక్షపత్రికలును గావు. ప్రేమభావ పత్రికలను గ్రహించిన పత్రులని మనము.

౪. ఏ ఆదర్శము మన ప్రబంధములలో నాయికానాయకులనడుమ ప్రణయపత్రికలు మోసిన పద్యములనుంటి వీపద్యములు కావని నిశ్చయించుకోవలెను.

౫. ప్రేయసిపేరు సారి; ఆమెభావనపత్ర పేరు శారి; సారి కిష్టముగా శారి మాటాడు చుండును. శారిమాటలలో సారి నడుచు చుండును.

౬. ప్రేమికునిపేరు హరి; ఆతనిభావ పత్రపేరు కీరి; హరికిచ్చిన దోచిన దే కీరి పలుకు చుండును.

౭. పూర్వ మెప్పుడో కలిసికొని యున్నారు గాని, మనకథలో సారి, హరి కలిసికోరు. శారి, కీరి మాత్రము కలిసికొని వారి లాగు తలపోసికొనుచుందురు.

౮. సారి హరి పట్టమున, శారికీరి మాటాడుకొనుచువచ్చినవే ప్రణయపత్రికలైనవి.

౯. సారి రాజకుమారియుఁ గాదు; హరి రాజకుమారుఁడును గాఁడు.

౧౦. దేవరాజు వారి నొకప్పుడు చేరఁదీసి పెంచనులేదు; ఇప్పుడు విడఁదీయనులేదు.

౧౧. పూర్వజన్మమునందు వారు ప్రేమికులై యిప్పుడు దంపతులు కాఁదలఁచుకొన్నారో—అప్పుడు దంపతులై యిప్పుడు ప్రేమికులై యుండఁదలఁచుకొన్నారో యింకను నిశ్చయింపఁబడలేదు.

౧౨. కీరికి పాలు, మ్రోఁగడ, పండ్లు, పంచదార యిష్టము.

౧౩. శారికి పకోడీలు, పులి(యా)హారము, మసాళాకూరలు ఇష్టము.

౧౪. కీరి తియ్యనిమాటలలోఁ గారమున్నది. శారికారపుఁబలుకులలోఁ గమ్మఁదన మున్నది.

౧౫. అందువల్ల, తీపిలో మొగము మెత్తుటగాని, కారములో వికారమెత్తుట గాని లేదనుకోవల్లఁగాదు.

౧౬. కీరికి కారమన్నచో కళ్ల వెంట నీళ్లు వచ్చును. శారికి పాలన్నచో ఒడలు నీరగు చుండును. అవి ఆనందసూచకములనియు ఇవి సాత్వికభావచిహ్నములనియు గ్రహించుచుండవలెను.

౧౭. కీరికి శారికి దేశకాలపాత్రవివక్షత లేదు. ఇష్టపడినప్పుడవి యెగురఁగలవు; ఇష్టమైన పదార్థములు గ్రహింపఁగలవు; కామరూపము లెత్తఁగలవు; కావలసినచోటికి, బోఁగలవు; ప్రణయములోఁ బ్రపంచమంతయు పాడఁగలవు.

౧౮. అట్టి శారికీరి, సారిహరికి జీవసూత్రములు. సారిహరి అట్టి భానపక్షులను (తిర్యగ్జంతువులను) పెట్టుకొని మాటలాడుకొనుటయు, తమతమ ప్రేమలు వెల్లడించుకొనుటయు పిచ్చికచ్చూన్యతయో, విజ్ఞానధన్యతయో యనుభవజ్ఞులగువారే నిర్ణయించుకోనలెను.

(గున్నమామిడికొమ్మమీఁద కీరి, గూఁటిగుమ్మములో శారి కూర్చుండి, కొసరి కొసరి మాటాడుకొనుచున్నవి — సారిహరి మాటలుగ.)

౧

కీరి—సారీ! అప్పటికి — నీగూఁటిమెట్లపై నిన్ను మొదట చూచునప్పటికి — నాకుఁ బ్రేమయన్న నేమిమో తెలియదు. తళుకు తళుకుమని మెఱసిపోవుచున్న నీకన్నులలో నది నిండియున్నది కాఁబోలు! అప్పుడు నీచూపులతో నాకు "ఇంజక్షను" ఇచ్చినావు. నాచూపులు నీచూపులతోఁ గలిసి

1935 సంవత్సరమునకు

# "హిస్ మాస్టర్స్ వాయ్స్"

గ్రామఫోనుల వెలలు.

| మాడల్ నం. | ప్రాతవెల | క్రొత్తవెల |
|---|---|---|
| 104 | రూ. 150 | రూ. 130 |
| 97 | ,, 80 | ,, 70 |
| 114 [illegible] | ,, 155 | ,, 140 |
| ,, [illegible] | ,, 155 | ,, 145 |
| 113 [illegible] | ,, 200 | ,, 180 |
| 130 [illegible] (పోర్టబుల్) | ,, 185 | ,, 160 |

| మాడల్ నెం. | ప్రాతవెల | క్రొత్తవెల |
|---|---|---|
| 102 నలుపు | రూ.120 | రూ. 100 |
| ,, బంగారు | ,, 125 | ,, 110 |
| ,, కంసాలి | ,, 130 | ,, 110 |

ఇదియే మీరు గ్రామఫోనులను కొనుటకు మా విశ్వసనీయము!

## ది గ్రామఫోన్ కంపెని లిమిటెడ్,

45, సౌత్ పెరేడ్, కలకత్తా.

# PETROMOL.

## రుచికరమైన లేహ్యము

దీనిలో

పెట్రోలియము, హైపోఫాస్ఫైట్స్ కలిసియున్నవి.

వణుకులు, జలుబులు, రొమ్ముపడిశము,

యిక ఊపిరితిత్తులకు సంబంధించిన

సమస్తవ్యాధులను పోగొట్టును.

ఇంకను

నరములకు బలముకలిగించి రక్తమునువృద్ధిపరచును.

స్త్రీలశక్తి బాగుగా కలుగును.

## Bengal Chemical : : Calcutta.

కొండకొలకు-వికసితోత్పల-శీర్షకకవి

## కవికొండల వెంకటరావుగారి విరచనములు

అచ్చుపడినవి.

కనీసపు తగ్గింపులకు 1936 సంక్రాంతినుండి

సంవత్సరాదివఱకు మాత్రమే.

### అభినవాంధ్రకార్యస్థాన సుప్రకాశితములు

| పుస్తకము ప్రతి 1-కి | అసలుధర | తగ్గింపుధర |
|---|---|---|
| మాతృదేశ సంకీర్తనము | 0-4-0 | 0-1-0 |
| కలరుతము | 0-4-0 | 0-1-0 |
| జనపదములు | 0-4-0 | 0-1-0 |
| కుమారకంఠము | 0-4-0 | 0-1-0 |
| చదువులదుస్థితి | 0-4-0 | 0-1-0 |
| ప్రకృతిచందనము | 0-4-0 | 0-1-0 |
| కోనేరు | 0-4-0 | 0-1-0 |
| నిట్టికైత | 0-6-0 | 0-1-0 |
| ఆత్మవ్యథ | 0-8-0 | 0-6-0 |
| పొట్టికైత | 0-8-0 | 0-6-0 |
| ఆగమపలు | 0-8-0 | 0-6-0 |
| విప్రసందేశము | 1-0-0 | 0-10-0 |
| జంటలు | 1-0-0 | 0-10-0 |
| త్రేయి | 0-14-0 | 0-10-0 |
| | 6-8-0 | 3-8-0 |

విశేష గమనిక

1. రూపాయకు తక్కువయిన ఆర్డర్లు అంగీకరింపబడవు.

2. సొమ్ము ముందుగ నునిఆర్డరుచేసినపిమ్మట కొనుక్కొనువారికి తపాలాఖర్చులు తగులవు.

3. మొత్తము నెట్టంతయు నొక్కపర్యాయమే తీసికొన్నచో మూడురూపాయలే ఖర్చు.

4. ముందటి నాలుగుపుస్తకములలో నేవానినైనను వందపుస్తకములు ఒకపర్యాయము తీసికొనువారికి ఆవందపుస్తకములు అయిదురూపాయలుమాత్రమే ఖర్చు.

5. త్వరపడుము. కొన్నికొన్ని కొలదిప్రతులు మాత్రమే కలవు. వలసినచో

కవికొండల వెంకటరావు,

ఇన్స్పెక్టరు, రాజమండ్రి, అని వ్రాయవలసిన చిరునామా.


# రాజమోహన హేరాయలు

శ్రేష్ఠమయిన సువాసనగల తలనూనె. మెదడుకు చల్లదనమును గలిగించి వెంట్రుకలను అభివృద్ధిచేయుటలో అత్యుత్తమమయినది.

తలపోటు, మాడుపోటు, శిరోవేడిమి, చుండు మొదలగువాటిని పోగొట్టి కన్నులకు చలువ చేసి వెంట్రుకలను మృదువుపరచి, నల్లగా పెంచుటలో అత్యుత్తమమయినది.

స్త్రీలకు ఆనందమును కలుగజేయును.

సీసా 1-కి రూ. 0-12-0 6 సీసాలు రూ. 4-4-0

పోస్టేజి ప్రత్యేకము.

## పి. శి. ఏ అండు కంపెని,

ఆయుర్వేదసమాజం,

పెరిదేపి, నెల్లూరుజిల్లా.

---

ఆయుర్వేదవిశారద, అష్టావధాని, కవిరాజ

కందుకూరి వేంకటసుబ్బారావుగారి

# కామామృతము

కామామృతము:—దేశదేశములలోఁ బ్రఖ్యాతిఁబొందినది. రాత్రి 1 మాత్ర సేవించిన 1 గంటకే ఎంత నిస్సారమైనశుక్లమైనను సంసారసౌఖ్యము నీయఁగలదు. వీర్యశూన్యముగా నష్టమగుచున్న శుక్లమునైనను 5 దినములలో నిలిపివేయును. మధ్యవయస్కులు, నరములక్షీణించినవారు ఈ మందునే వైకి పూతగాఁగూడ నుపయోగించుకొనవలెను. 20 మాత్రల సీసా 1-కి రూ. 2-0-0.

తేజోమృతము:—సెగరోగము (గనోరియా) ఎట్టిదైనను, ఎంతటిబాధతో, ఎన్నిసంవత్సరముల నుండియున్నను మొదటిమోతాదునుండియే సుగుణమును జూపించి పూర్తిగ నివారించును. 1 సీసా రు. 4-0-0

వృద్ధామృతము:—ఒక్కసీసా చాలును. నల్లమందువేసికొనుదుర్భ్యాసమునుండిలఁగించి ఆదాయమును బలమును వృద్ధిచేయును. 1 సీసా రు. 5-0-0

విలాసము:—అమృతాశ్రమము,

నెం. 2, ఏలూరు, పశ్చిమగోదావరి.

కోఁగలిగినవో లేదో నే నెఱుఁగను. అప్పుడు నీకన్నుల నిండియున్న ప్రేమరసము నా చూపులలో నిండిపోయినది — నాహృదయములో పొంగిపోయినది — నాశరీరమంతయు విరిసిపోయినది. అది అమృతమో, విషమో యిప్పటికిని నేను గ్రహింపలేకుండ నున్నాను. ఎందుకన — అమృతమైనచో నా హృదయములో అంతబాధ యెందుకు? అమృతమయమైన మాహార మమితమైనప్పుడు విషమూ నని వినియున్నాను. నాకది యెక్కువై విషమైనదో — నిజముగా నది విషమో యిప్పటికిని గ్రహింపలేకుండ బాధపడుచున్నాను. విషమునకు విషమే విఱుగుఁబు కావున నీ చూపులతో నీవు మరల "ఇంజక్షను" ఇచ్చి యీబాధ తగ్గింతువని నా యాశ. అట్టి యాశమీఁదనే జీవులందఱును జీవించుచున్నారనియును, ప్రపంచమంతయు నడుచుచున్న దనియును ఆనాఁడు నీచూపులవల్ల నేను గ్రహింపఁగలిగితిని. అది — నాఆశ — ఏమందువు సారీ!

శారి — (నిట్టూర్పువిడిచి) నామనోహారీ! నామొదటిసారి, నాతుదిసారి — ఆనాఁడు నిన్నుఁ జూచినప్పుడే నాకన్నులలో ఆజీవకళలు — ఆప్రణయకళలు — ఆప్రయత్నముగా స్ఫురించినవి. వానిని, ఆనాఁడే పరశురాముని శక్తినంతను ధనుస్సుతోఁగూడ లాగివేసిన శ్రీరామునివలె నీమోహనకటాక్షమూలికలతో లాగివేసినావు — ప్రాణములతోపాటు. ఇఁక నాలో నేమున్నది? ఒంటి ప్రాణముతో ఆరూపు కన్నులలోఁ బెట్టుకొనియున్నాను. కాని, ఇంక నీజన్మమున మరల నంతటి సౌభాగ్య నిమిషము వచ్చునా? — ఆయాశలేదు. ఈ నిర్బంధ జీవితమునకు, నీవు సుఖముగా నుండుటయే నామొదటియాశ-తుదియాశకూడను —

కీరి — ఆశ లంతరించుటచేతనే అంధకారము ఘనీభవించినది. కన్నులకే కాదు, మనసునకును మబ్బుగ్రమ్మినది. నన్ను నే నెఱుఁగను — కాని, నీకోసమే నాప్రాణములు చీకటిలోఁ బడిపోయినవి. అప్పుడు నీవెక్కడనున్నావు? నాతోడనున్నావా? — నాలో నేనే వెదకికొంటిని. నిజముగా నాయొద్ద నీవు లేవని, నాదానవుకావని, నేననుకొనఁగలిగినచో, నాపాదములక్రింది భూమి జాఱిపోవుచున్న దేమి? — ఆకాశవీథిలో నా యెడలు తిరిగిపోవుచున్న దేమి?

శారి — ఆఁగుమాఁగుము - ఆఁగుము. అంతకంటెఁ బైకిఁగాని, క్రిందికిఁగాని తిరిగిపోకుము. కన్నులు మూసికొని నామూర్తిలోని వెలుఁగును బట్టుకొనుము. నేను నీదాననే-ఎప్పటికిని నీదాననే-నేను నీదాననుగాక నాదానినైనప్పుడు నీకీర్తిప్రతలతోఁ బనిలేదు. నీవు నావాఁడ వౌనోకాదో ఆకాశమునకెగిరిపోకుండ నిలిచియున్నచో, నేను నామనసులోనే నిన్నుఁ జూచికోఁగలుగుదును. నీవు నావాఁడవుకానిచో - అంతమాట నేననఁజా

లను—నేనిక లేనిదాననే-ఈ జగదంతరాళములో నేను లేనిదాననే—

కీరి—లేనిదానవా?-నీవు లేనిదానవా సారీ! ఈజగత్తులో నేను నీకోసమే-నీమూర్తి కోసమే బెదకికొనుచున్నానుగదా! నీవున్నట్టుగానే బెదకికొనుచున్నానుగదా! నీమూర్తిని-నీసుందరమూర్తిని పువ్వులలోఁ జూచికొనుటకై, నీ నిట్టూర్పులను నెత్తావులలో గ్రహించుటకై, నీచక్కిరపల్కులను తరుపత్రమర్మధ్వనులలో వినుటకై, తిరిగిపోవుచున్నానుగదా! నీవు లేనిదానవా సారీ! నీవు నేను చూచినచోటనే, నేనుచూచినట్టుగనే యుంటివని బెదకికొనుచున్నానే!-నీవు లేనిదానవా? ఇఁక నే నెవరికై బెదకుదును? ఎవరికై జీవింతును?

శారి—హారీ! నీవు నీకై జీవింపుము-నాసుఖమునకై-కాదు, కాదు. నీసుఖమునకై జీవింపుము. నీసుఖమునకై నేను జీవించియుంటి ననుకొని జీవింపుము. నీ తలంపులలో నేను జీవించియుండుటయేకోరుకొందును-జన్మ జన్మములకు నాకంతియే చాలును - అప్పుడు నేనున్నాను. అప్పుడు నేను నీ చెంతనే యున్నాను-అట్లుకానిచో - నాకోసము నీవు కష్టపడుచున్నచో నేను లేనట్లే—మమ్మాటికిని లేనట్లే—

కీరి—సారీ!: నాప్రాణప్రియా! నీవు లేనట్లేనా? నేను నిన్నుఁ బ్రేమించుచున్నానే! లేని నిన్ను నేనెట్లు ప్రేమింపఁగలుగుచున్నాను! నీవున్నావు. నిజముగా నాకొఱకు—నాప్రేమకొఱకు నీవున్నావు—కాని, నీ ప్రేమకొఱకు—నన్ను నీవు ప్రేమించుటకొఱకు నీవున్నావోలేదో—అందుకనియే నిన్ను నేను ఈజగత్తులో బెదకికొనుచున్నాను.

శారి—ప్రభూ! నన్ను నీవు ప్రేమించుచున్నావా?—ఎంతసుఖము! నేనెంతసుఖమునుభవించుచున్నాను!— ఈమాటవినుటకొఱకే నేను జీవించియున్నాను. ఇప్పుడు నిన్ను నేనునీయింటనేకాదు—నాయింటను, నీకంటనే కాదు—నాకంటను, నీభావమునందేకాదు—నాభావమునందును, నాకమునందేకాదు—నక్షత్రములందును, అవనీతలమునందేకాదు—ఆపగావళులయందును, అనిలమునందేకాదు—అణ్వంతరాళములయందును, అన్నిటియందును చూడఁగలను. సుఖపడఁగలను. ఎంతసుఖము!— నేనెంతసుఖమునుభవించుచున్నాను! ప్రేమించుటలో ఎంతసుఖమున్నది? ప్రేమలో నెంత నిత్యత్వమున్నది? ప్రభూ! నేనున్నాను. నీకోసమే నేనున్నాను. నీప్రేమకోసమే నేనున్నాను.

కీరి—నాప్రాణసఖీ! అవును నీవున్నావు. నాప్రేమజగత్తులో నీవున్నావు—జడజగత్తులో నీసుందరముఖము నాకుఁ గానఁబడకున్నచో, చంద్రు నుపాలంభించి యుపాలంభించి ముద్దు పెట్టుకొనఁ జూచుట యెందులకు?—నీమనోహరరాగములు నాకగపడకున్నచో, పద్మములను పట్టి పల్లార్చి పల్లార్చి అల్లారుముద్దుగాఁ జూచి

కొనఁజూచుటయెందులకు? — నీమధురసంభాషణములు వీనులవిందుగా వినఁబడకున్నచో, విహంగకలకలారావములను విమర్శించి విమర్శించి విమలామృత వీచికలుగా వినోదింపఁజూచుటయెందులకు?—నీమనోజ్ఞమూర్తి కానఁబడకున్నచో, కమనీయకుసుమ వల్లికలను కౌఁగిలించి గారవింపఁజూచుట యెందులకు? సఖీ! అవును నాప్రేమజగత్తులో నీవున్నావు—

శారి—నామనోహారీ! అవును. నీప్రేమప్రబంధజగత్తులో నేనున్నానని యిప్పటికిఁ దెలిసికొన్నాను. నీసుఖమయప్రేమప్రబంధజగత్తులో నేనున్నానని తెలిసికొన్నాను. నిజముగా నీప్రేమమందిరములో నే నున్నాను. నాప్రేమ మందిరములో నీవున్నావు. మనప్రేమ మయ భావనాజగత్తులో మనమున్నాము. కాని—క్షణి...పరితాపమింకను మిగులుచున్న దెందుకు? ఔను—పరితాపము నందే— ఈప్రణయవిరహ పరితాపమునందే పరమానందము కలదని స్వానుభవముచే బోధయగుచున్నది. ప్రణయమయజీవితమునకుఁ బరమాధారము పరితాపమే కాఁబోలు!

కీరి—సారీ! అందుకనియే యీ పరితాపము. ఈజడమూర్తులు జడజగత్తులోఁ గలిసిపోవుదాఁక, పవిత్ర ప్రేమమయ ప్రాణములు పవిత్రప్రేమలోఁ గలిసిపోవుదాఁక, బహిరంతర జగత్తులలోఁ బ్రత్యణువునందును నిన్ను వెదకికొనుచు వెదకికొనుచు యుగయుగాంతరము లిట్లే పరితపించుచు నన్నుఁ దిరుగనిమ్ము!

శారి—అంతే? అంతే? అంతేనా? అట్లయిన-చో నేనీజగత్తులో లేను— లేను.

౨

శారి—హారీ! నేను నిన్నువిడిచి పోయినను, నీస్మృతిమాత్రము నన్ను విడుచుట లేదే—నేను లేనంతమాత్రమున నీవు నన్ను మఱచిపోఁగలవా?

కీరి—ప్రియా! మంచిప్రశ్న యే వేసితివి. వినుము. ఈమానవప్రపంచము మఱపుతో నిర్మింపఁబడినది. వెనుకఁబడిపోయినది స్మృతిపథమున నిలువఁబోదు. ముందు రానున్నదియును స్మృతికి రాదు. తా నున్నా నన్న స్మృతిమాత్రము తనకు స్పష్టముగా గోచరించుచుండును. మఱపు మానవుని జన్మంపు హక్కు. స్మృతి దైవసంబంధమైనది. దైవవరప్రభావమువలనఁ గలిగిన ప్రేమ యొక్కటియే మర్త్యత్వసంబంధమైన మానవుని మఱపుతెరను ద్రోసివైచి, దివ్యస్మృతిరంగమున జీవిని చిరంజీవిగాఁ జేయుచున్నది. ఆప్రేమ జీవుల యన్యోన్యానుబంధమువలననే జాగరిత మగుచున్నది. అట్టి దివ్యప్రేమ కధిష్ఠాత్రివైన నిన్ను నే నెట్లు మఱువఁగలను? అట్టి పావనప్రేమను బ్రసాదించిన నిన్ను—

శారి—హృదయాధినాథ! ఎందుకీబాధ? నన్నుమఱచి సుఖపడరాదా?

కీరి—హృదయేశ్వరీ! నా మఱపే నీ స్మృతి యగుచున్నప్పుడు నేను నిన్ను మఱచుట యెట్లు? మఱచుటయందే సుఖమున్న దన్నమాట మనోదౌర్బల్యముచే నన్నదే కాని—నిజముగా నీవే చెప్పుము! తనంతనే కలుగవలసిన మఱపు ప్రయత్నసాధ్య మగునా? కాదు — సర్వమును మఱచుటకై యత్నించుట యనిన సుఖస్మృతికి సుస్థిరత్వ ముం గల్పించుటయన్నమాట—ఔను—నీవు బోధించినట్లు నే నందుకే ప్రయత్నించుచున్నాను. నీవన్నట్లు నాకందే సుఖానుభవ మగుచున్నది. అందుచేతనే—ఆసుఖస్మృతి సకలమును మఱపించుటచేతనే-నేను నిన్ను నిత్యమును నాహృదయసింహాసనమున నిలుపుకొని-పూజించుకొని-సుఖించుచున్నాను.

శారి—నేననవలసినది నీవు ముందుగనే చెప్పుకొనుచున్నావా? పూజించుకొనుచున్నది నేను-ఆరాధించుకొనుచున్నది నేను.

కీరి—(ఆనందముతో) అది కాదనఁ జాలను. ప్రేమించుట తెలిసినవారికే పూజించుకొనుట, ఆరాధించుకొనుట, ధ్యానించుకొనుట మొదలగునవి తెలియునని నే నొప్పుకొనుచున్నాను.

శారి—ప్రాణాధికా! నేనే ప్రేమించుచున్నాను. నిజముగ నేనే నిన్నుఁ ప్రేమించుచున్నాను. ఎందుకు ప్రేమించుచున్నానో చెప్పలేను. అది కష్టమో, సుఖమో, కష్ట సుఖములకు వెలియైనదో కూడఁ జెప్పలేను. కాని, నీవు నన్నుఁ ప్రేమించుచున్నావని తెలిసికొన్నప్పుడుమాత్రము అనిర్వచనీయ మైన సుఖమే యనుభవమునకు వచ్చుచున్నది. నీమూలమునఁగాక ప్రేమించుటలో నింతటి సుఖమున్నదని నాకెట్లు తెలియును?

కీరి—ఔను. ఇప్పుడు నీవు గ్రహింపఁ గలిగినదియు, నే ననుభవింపఁగలిగినదియు నొక్కటే - స్నేహానుబంధరూపమైన యొత్తిడిచే హృదయమునందలి మఱపుతెర జాఱిపోయినప్పుడు సుఖానందసుచిరమైన ప్రేమమూర్తియే ప్రత్యక్షమగును.

శారి—అట్లే యైనది. ఏమిచ్చిన నా దివ్యసుందరమూర్తినాహృదయసింహాసనము నందు శాశ్వతముగ నెలకొనియుండునో నెలవిచ్చి నన్నుగ్రహింపుము.

కీరి—నే ననుగ్రహించుటయు, నీవు గ్రహించుటయునా? ప్రేమార్ద్ర హృదయులకుఁ బరస్పరావిజ్ఞేయము లేమున్నవి?

శారి—హృదయేశ్వరా! లేవు. ఐనను నాకేవరమిమ్ము. ఈ హస్తములతో ఆ పాదపద్మసేవఁ జేయుదును. ఈ యానందబాష్పములతో అర్ఘ్యమొసంగుదును. ఈ యల్ప భాషణములతో నామసంకీర్తనముఁ గావించుకొందును. ఈ చిన్ని హృదయముతో నా ప్రేమఫలము నర్పించుకొందును. ఇంకేమీయవలయునో చెప్పుము! ఇంకేమి మిగిలియున్నదో నెలవిమ్ము!—

కీరి—(ఆనందబాష్పములతో) హృదయేశ్వరీ! నీకేయరానిది లేదు. నాకుఁ గోరఁదగినదియును లేదు.

## 3

శారి—నావెట్టిహారీ! మగధీరుఁడవగు నీకా కన్నీటిబిందువులు?—

కీరి—ఆముత్యాల హారముతో నాబంగారుబొమ్మ నలంకరించుకొందమని—

శారి—నాకన్నులలో వెలుఁగా! జ్ఞానస్వరూపుఁడవగు నీకా శోకబాహుళపఙ్కాంధకారము?—

కీరి— నామాణిక్యకిరీటము నాకటికిచీకటిముసుఁగులో దస్యులకంటఁ బడకుండదాఁచుకొందమని—

శారి—నామనోమోహనమూర్తీ!గభీరహృదయుఁడవగు నీకా కరుణగీతములు?—

కీరి—నాప్రణయవిద్యాధిదేవతను ప్రస్తుతించుకొందమని—

శారి—సముద్రగామినియై పోవుచున్నయీసరస్వతీనదివంతిలోఁబడి నీవును గొట్టుకొనిపోవుట యెందుకు?—

కీరి—అనంతమగు నాప్రేమసముద్రములోఁ గలిసిపోవుదమని—

శారి—కలసిపోవుదువా? ఎవ్వరితోఁ గలసిపోవుదువు? ఎంతటిస్వార్థపరుఁడవు? ఇఁక నామాటయేమి?

కీరి—వెట్టిదానా! ఎంతటిభోలవు! నాప్రేమసుధాసాగరము నీలోనిదేకాదా?

శారి—నిజమేనా? అది నాలోనిదేనా? నాలో నేమున్నదో నే నింకను బరీక్షించుకోనేలేదు! నాకాపరీక్షయే యక్కఱలేదు. నాకు నీకంటె నన్యమేదియునుదలఁపునకుఁదట్టకుండవలయుననియే నాదీక్ష.

కీరి—సఖీ! సంకల్పసిద్ధురాలవగు నీవు నీయాత్మీయతను నాకుఁ బ్రసాదించుటచే నేను ధన్యుఁడనైతిని. ఇట్టి వరవర్ణినీవరప్రసాదముం గాంచిన నేను నిన్నేమని వినుతింపవలయునో నాకట్టి పదములు స్ఫురించుటయేలేదు. అన్యచింతలేని యీనాహృదయచలనశబ్దములలో నెట్టియర్థము గోచరించుచున్నదో నీవే గ్రహింపవలయునని యీ మూఁగకన్నులు నిశ్చలకటాక్షములతో నిన్నుఁ బ్రార్థించుచున్నవి. ఇంతకంటెఁ బ్రేమమయహృదయములకుఁ బ్రతిఫలాపేక్ష యేమున్నది?

శారి—(ఆనందబాష్పములతో) హృదయాధినాథా! నేను నిలువున నీరై పోవుచున్నాను.కరఁగిపోకుండ-కాలవాహినికిలోఁబడిపోకుండ—ఎన్ని జన్మములకైన నీపాదపద్మములనాశ్రయించియుండునట్లుననన్నాశీర్వదింపుము!

కీరి—హృదయేశ్వరీ! కాలవాహినులు కదలిపోవుఁగాక! లోకములు ప్రళయవిలీనములైపోవుఁగాక! నాభావాంతరాళమోహనజ్యోతిస్వరూపిణివగు నీకును నాకును విపర్యయము లేదు— విచ్ఛేదము లేదు —వినాశనము లేదు.

# రాయలనాఁటిచాటుపద్యములు: రమ్యతరము లగువానిగాథలు

నడకుదుటి వీరరాజుపంతులు

నిర్వక్ర పరాక్రమమహిమముచే దక్షిణదేశమంతయు స్వకీయైకచ్ఛత్త్రిమునకుఁ దెచ్చి రాజాధిరాజై, నిరుపమాన పాండితీగరిమముచే ననేకాంధ్ర గీర్వాణ గ్రంథములను రచియించి విద్వత్కవిసార్వ భౌముఁడై, నిరతిశయభాషాగౌరవముచే (అష్టదిగ్గజాది) సత్కవి పండితబృందమును బోషించి పెక్కుకోశములకు (కృతి) నాయకుఁడై, నిర్మల యశశ్చంద్రికల దశదిశల వెలయించి నిరంతరకీర్తిశరీరుఁడై, భోజునినామమును దాను (ఆంధ్ర భోజ) బిరుదముగ నందినట్లే తన నామధేయము నితర ప్రభువులు (అభినవకృష్ణరాయ) బిరుదాభిధానముగాఁ గైకొనునంతటిభాషాపోషకుఁడై, నిత్యస్మరణీయుఁడై యున్న శ్రీకృష్ణదేవరాయలు, తన సామ్రాజ్యములోని గోపవర గ్రామమందు విదుషీమణియు, కవయిత్రియు నగు 'మొల్ల' యను వనితారత్నము నివసించుచున్న దను నుదంతమును విని, యామెకడకు దాసీజనంబుల, నాందోళికను బనిచి, తన నగరమునకు రావించెను. ఆమెయుఁ దనకై యేర్పఱుపఁబడిన యొకమందిరమునఁ బ్రవేశించి, చక్రవర్తిబోని మహారాజు, కవితాప్రియుఁడు తన్ను గౌరవించునంతటి మహాభాగ్యమును ప్రసాదించిన తన యిష్టదైవత మగు శ్రీరామచంద్రుని కారుణ్యాతిశయ మున కెంతయు నానందించెను.

రాజ్యసంబంధము లగు వ్యాపారము లెల్ల ననుదినము ప్రాహ్ణసమయమునందే నిర్వర్తింపఁబడుచుండు టచే, కృష్ణరాయలు మధ్యాహ్నానంతరము విద్వద్గోష్ఠి నెఱపుచు వినోదించుచుండును. ఆనాఁటిమధ్యాహ్నము మొల్లకవిరత్నమును గౌరవించుటకై మహారాజు కవి పండితసభ నొకదాని నేర్పరించి, యక్కవయిత్రీమణిని దనయాస్థానికి రప్పించెను. వేదాధ్యయనసంపన్నులు, విచక్షణప్రకాండులు, విద్వత్కవితల్లజులు, వివిధకళా నిపుణులు మొదలగువా రాసదస్సు నలంకరించియుండిరి. ఆమానినీమతల్లియు రాజేంద్రునకును, సభాసదులకును బ్రణామములాచరించి, తనకై యయ్యాస్థానమున వేయుగ నిర్ణయింపఁబడినపీఠమునపైరాజు నానతి నాసీనయయ్యెను. కుశలప్రశ్నాదికము, సముచితశాస్త్రప్రసంగాములు సైన పిమ్మట శ్రీకృష్ణదేవరాయ లామెకవిత్వవిశేషము లెఱుంగనభిలషించెను. అప్పు డామె తన రామాయణము లోని కొన్నిఘట్టములను మృదుమధురకంఠస్వరమున సభాస్తారు లెల్లరు నానందాశ్చర్యవారాన్నిధినోలలాడు నట్లు చదివి వినుపించెను. అయోధ్యాకాండములోని

"సుడిగొని రాముపాదములు
సోఁకినధూళి వహించి తాయి యే
ర్పడ నొకకాంత యయ్యెనఁట!
పన్నగ నీతనిపాదరేణు వి
య్యెడ వడి నోడ సోక నిది
యెట్లసునో యని సంశయాత్ముఁడై
కడిగె గుహుండు రాముపద
కంజయుగంబు భయంబుపెంపునన్."

అనుపద్యమును జదివినప్పుడు కవిపండితాదులు దానిభక్తి యుక్తుల కలరి,

"ఆహా! ఏమి మనోజ్ఞభావము! సంస్కృతాంధ్రరామాయణములయందు లేని యపూర్వభావమే యిది! మేలు! మేలు! మొల్లకవిమతల్లీ! నీగ్రంథరచన మపురూపముగ నున్నదే!" అని యామెను బ్రశంసించిరి. మఱియుఁ గిష్కింధాకాండములోని

* "పిలుపు వంచి, యొయ్యనర
ఘూద్వహుఁ డమ్మరిఁ బోసి శబ్దవి

* ఇది తాళపత్త్రిగ్రంథపాఠము. "పాలముపాంతనిల్చి రఘునత్తముఁ" డని నాకు లభించిన యచ్చు ప్రతులపాఠము. పూర్వపాఠమే మేలుబంతి; సరసమును.

నూత్నలతాంతమున విల్దిగిచి
ముష్టియు, దృష్టియుఁ గూర్చి గోత్రభృ
త్కూలము వజ్రపాతహతిఁ
గూలువిధంబునఁ గూలనేసె న
వ్వాలిఁ బ్రతాపశాలి † మృడ
వంశనశీలి సురాలి మెచ్చఁగన్."

అనుపద్యమును వినఁగానే యొకపౌరాణికాగ్రేసరుఁడు,

"ఆహాహా! కవనమా, అమృతమా యిది? ఈ ఘట్టమున, పూర్వరామాయణములందు, శ్రీరాముఁడు వింటినారిని బాణము సంధించునప్పుడు పొడమిన నవ్వుడే ప్రళయకాలనిర్ఘోషమువలె నుండెననియు, నాధ్వనికి మృగములు, పక్షులు దిక్కులఁ జెలియక నానాముఖములఁ బాఱిపోయెననియు, లోకములు ఘూర్ణిలె ననియు నింక నేమేమో వర్ణింపఁబడియున్నది. అట్టి జ్యానినాదమును విని వాలి యేల జాగరూకుఁడైయుండలే దనుసంశయమున కీడమొయికుండనిక్కవిమతల్లి 'ఒయ్యన యమ్మఱిఁ బోసి' నట్లు రచియించి యాచిత్యమును లెస్సగాఁ బాటించినది. ఆహా! స్త్రీయైన నేమి? కవనపాటవమున నీమె పురుషులకు దీసిపుచ్చు నచ్చటచ్చట వారికవితలకు మెఱుఁగులుపెట్టుచున్నది!"

అని శ్లాఘించెను. అప్పట్టిగ్గజములని యభినుతింపఁబడు అల్లసాని పెద్దనా ర్యాదికవిశేఖరులు, అతిలలితంబగు నామెసుకుమారకవిత్వశైలికిని, పదార్థగౌరవమునకును, అతిశయరసభావమాధుర్య గాంభీర్యాదులకును గమగమ నలరుచు, అభినవనసూచకంబు లగు నవలోకనంబుల నొండొరులఁ జూచికొనఁజొచ్చిరి. రాజేంద్రుఁడును పరమానందసంభరితస్వాంతుఁడై, మెల్లగ సుద్దేశించి, యత్యంతగౌరవముమెయి "విదుషీమణీ, కవయిత్రీమతల్లీ, నీపాండిత్యవిశేషమునకును, నీగ్రంథరచనాసామర్థ్యమునకును, మృదుమధురపదప్రయోగకౌశలమునకును, ఔచితీనిర్వహణమునకును నే నెంతయు ముదము నందితిని. ఆంధ్రకవిత్వము ప్రబలి నేఁటికిఁ దాఁటువందల యేండ్లయినను నేఁటిదనుక నీవలెఁ గవిత్వమును జెప్పిన యబలామణి యొఱుఁగ రాలేదు. ఇన్విషయమున నాంధ్రయోషారత్నములలో నీవే ప్రథమగణ్యవుగాఁ గానంబడుచున్నావు. సాధ్వీ, ఆశుకవిత్వమునందును నీవు మేటి వని విందును. ఏదే నొక పద్యము నాశువునఁ జెప్పి యీసభాస్తారులకు హర్షము నొడఁగూర్పుమా!" అని వచియించెను.

అప్పు డామె తనపీఠమునుండి లేచి వినయవినమితోత్తమాంగయై కరంబులు ముకుళించి. "ప్రభువరా, ప్రాజ్యవసుమతీరాజ్యమునకే కాక, ప్రకృష్టకవితాసామ్రాజ్యమునకును మీరు పట్టభద్రులు. మీ యాస్థానకవిశేఖరులలో, అష్టదిగ్గజము లను ప్రఖ్యాతి నందినవారు. తక్కిన పండితప్రకాండులు సమస్త వేదశాస్త్రపురాణేతిహాసవేత్తలు. ఇట్టి మీరు నా యల్పకవిత్వమును బెద్దగఁ బొగడియుంటిరి. తనయల తొక్కుపల్కులు తండ్రులకు ముద్దు గాకొకో! దేవా, ఆశుపద్యరచనము ఇట్టిమహాసభయందు, ఇట్టి కవిసింహుల సన్నిధిని ననుబోఁటిబోటికి సాధ్యమగునా? 'ఒక్క పద్యపాదమునేని వాక్రువ్వఁగలనా?' అని భీతపడుచున్నాను. అయినను శ్రీరామచంద్రుని యనుగ్రహాతిశయంబునను, భారతీదేవి కారుణ్యవిశేషంబునను, దేవరయాజ్ఞానుకంపాబలంబునను, సభాసదుల యాశీప్రభావంబుచేతను నాకేర్పినకొలంది నాశుపద్యరచనమునకై ప్రయత్నించెదను. ప్రభూ! ఏవిషయమునుగూర్చి యేవృత్తమును జెప్పవలయునో యనుగ్రహించి యానతీయవే డెదను." అని విన్నవించెను.

ఆమెవిజ్ఞాపనము నాకర్ణించి యమ్మహారాజచంద్రుఁడు తనదృష్ట్యుచితకథలను కవిప్రవాతంబుపైఁ బరగించెను. ఏదేనొక విషయమునుగూర్చి యడుగవలయునుభావము రాజవిలోకనములందు పొడకట్టుచుండెను.

---

† మృదునంపన, మృగువంపన-అని యచ్చుప్రతులు. మొదటిసి బొత్తిగ తప్పు; రెండవది యర్థరహితము. కావున 'మృడవంపనశీలి' అని యుండవచును. (వాలి శివభక్తాగ్రగణ్యుఁ డనుటకు:—"కపాలిపాదయుగ రాశీ వాలి వాలింబడఁ." హరిశ్చంద్రనలోపాఖ్యానావతారిక—ఇత్యాదులు ప్రమాణములు.

అప్పుడు పెద్దనార్యుఁడు ముక్కుతిమ్మనార్యుని మొగమును దృష్టించెను. తిమ్మనార్యుఁడును (మాదయగారి) ముల్లనకవిశ్రేష్ఠుని మోమును గనుఁగొనియెను. ముల్లనకవి యయ్యలరాజు రామభద్రకవీంద్రుని బుజమును గోఁకెను. రామభద్రకవి ధూర్జటికవిచంద్రునిఁ గాంచి కన్నుగీటి పెను- ఇట్లే కవీంద్రు లందఱు నొండొరులకు సన్నలు చేసికొనుచుఁ దుదకుఁ దెనాలిరామకృష్ణకవిని ప్రాప్తి కునిగా నేర్పఱిచిరి. రామకృష్ణకవియుఁ గంకమును మెల్లగ సవరించుకొనుచు లేచి మెల్ల నుద్దేశించి,

"కవిరత్నమా, నీశేముషీవిశేషంబునకును, కవితాసామర్థ్యమునకును, వినయవిధేయతాది సద్గుణ సంపత్తికిని మహారాజుఁడొట్టి కవిపండితవర్యు లెల్లరు సమ్మోదనమగ్నమానసులైరి. ఇఁక నీయాశుకవిత్వమహిమను వెల్లడించి వీరిప్రమోదము ద్విగుణముఁగా నర్పుము. ఆశువున నీవు చెప్పవలసిన పద్యమున నుండవలసినసంగతులను దెల్పెదను వినుము :

"మకరికిఁ జిక్కి నకనకలుగుడుచుచు, వికలహృదయుఁడై తన్నుఁ గాపాడు మని ప్రార్థించు గజేంద్రునిఁ బరిరక్షింప సంభ్రమాయత్తచిత్తుఁడై, సైకుంఠనగరమునుండి చనుదెంచు శ్రీమహావిష్ణుని ప్రయాణవిశేషము నొకసీసపద్యమున నభివర్ణింపవలయును. సీసపాదములు నాలుగిట వరుసగా,

"సుమ్మ, బుస్సు, లొంగు, బొణుఁగు"

అనుపదము లుండవలయును. మఱియున్నితాంతభయాకులుఁడై, ప్రాణములమోది యాసను వదలుకొని మొఱపెట్టుచున్న యగ్గజరాజునకుఁ గడుదూరమున నుండియే శ్రీమన్నారాయణుని యభయప్రదాన వాక్కులు వినఁబడుటయుఁ, బదియసంచరన్నచిహ్నము కనఁబడుటయు నొక్కమాఱే జరిగిన ట్లుండవలయును. ఈనియమములను బాటించుచు, నాశుపద్యరచనమునఁ గల నీప్రజ్ఞావిశేషమునుజూపి యీసభాసదుల మెప్పునందుము." అని పలికెను.

"ఓహో! ఎంతవిషమమైనపరీక్ష!" అని రాయలు తలంచెను. "అక్కటా! ఒకయాఁడుదాని నాసికవనమున నింత లేసి చిక్కులుగల నిబంధనములతోఁ బరీక్షింతురా?" అని సభ్యులు చింతింపఁగడంగిరి

అప్పుడక్కవయిత్రీరత్న మొక్కనిమేషమాత్ర మాకసమువంక దృష్టినిబరగించి, శ్రీరామచంద్ర మూర్తిని మనంబున నిల్పి, తనయాశుకవితాప్రహర్షము తేటపడ మృదుమధురగంభీరస్వరముతో నీక్రిందిపద్యమును జెప్పెను:

"అనిలాభిహత దక్షిణావర్త శంఖంబు
సంక్షోభంబై కేల "సుమ్మ"రనఁగ*
గడు గయి తఱచుగాఁ బడగ లొక్కపఁ డట్టి
భుజగాధిపతి మీఁద "బుస్సు"రనఁగ*
చుఱచి నిబ్బరముగాఁ బఱతెంచు ఖగరాజు
ముక్కు గాడ్పులు మింట "జొంగు"రనఁగ*
దొంతిబ్రహ్మాండపంక్తులు బొజ్జలో నుండి
వెడలకియొక్కుమాఱు "బొణుఁగు" రనఁగ*
హాకనుచు మ్రొక్కుమేరకుఁ గోక విసరి
నాకు! నాకవకు! నాకవకు! నాకవకు! కనుచు
నుద్దవడి వచ్చి గజరాజునొద్ద వ్రాలి
నార్తరక్షణచణుఁడు నారాయణుండు."

అత్యంతమనోహరమైన యిప్పద్యము నాలించి నంత సభాస్తారులయుల్లంబులు సంతోషాశ్చర్యములచే నొక్కమాఱుగ నుప్పొంగెను. వారిక్షేత్రములనుండి యా సంచబాష్పములు నెల్లి విరిసెను. సభయంతయు నొక్కక్షణము నిశ్శబ్దమయ్యెను. తరువాత "ఆహాహా! ఓహోహో!" ఇత్యాదిప్రశంసనార్థకములు నెలనయ్యెను. అప్పుడు రామకృష్ణకవి మొల్లకవి కిట్లనియెను:

"సెబాస్! కవయిత్రీమణీ! నీపద్యము హృద్యమై నీయాశుపద్యనిర్మాణప్రాగల్భ్యమును వెల్లడించు చున్నది. నీ ప్రజ్ఞావిశేషము మనవర్ణ్యము. భారతీదేవి కారుణ్యకటాక్షము నీపైఁ బరిపూర్ణముగఁ బ్రసరించు చున్నది. ఇతరు లెవ్వరైన నింత రసవత్తరముగఁ

* అనుకరణమున రేఫాగమము.

జెప్పఁగలిగియుందురా?' యని యాశ్చర్యపడఁగనిం తటి భక్తిరసముతోడను, భావగాంభీర్యముతోడను, మనోజ్ఞపదన్యాసముతోడను బరిఢవిల్లుచు, నీపద్య రాజ మమ్మహావిష్ణువు నగ్గజరాజునకాక మాకును సాక్షాత్కరింపఁజేయుచున్నట్లున్నది. నాయడిగిన పద ములు నన్నిటి నమిత్రప్రౌఢి మెఱయ, నాయాసీసపాద ములయంసు సంపర్కసంధిగా సంధానించి నాయాశేష మున కనుపఱుముగ నిరుపమానపద్యరత్నమును రచియించి సభ్యుల కందింపుకు నెలలేనిమదంబు నొనఁగూర్చితివి. కాని, మాఘము, మొల్లా, నీపాపద్యమును వచించు సమయమున నీకు శ్రీ మహావిష్ణుని జగన్మోహనావ తారము ప్రత్యక్షమైనదా యేమి, యాజేవురుడు 'కోక విసరి'నట్లు చెప్పి యాతనికి 'కోక' నంటఁ గట్టితివి?"

చిఱునవ్వుతోడి యక్కవిచంద్రుని వాక్యము లను విని యాసీమంతినీమణి రామకృష్ణకవితో, 'కవి సత్తమా, హాస్యప్రియు లగుట మీ రట్లు చమత్కరించి తిరి గాని, 'కోక' శబ్దము సామాన్యవస్త్రపర్యాయము గా నుండుటమాత్రము మీరెఱుంగనిదియా? కవిబిడ్డా, నాయల్పకవనమును మీరు మిక్కిలియుఁ బెద్దచేసిపొగడి యున్నారు. కాని, యది మీ కొక లెక్కలోనిదా? మీపదసంఘనం బొరులకు సాధ్య మగునదియా?" అని వక్కాణించెను.

పిమ్మఁట మహారాజు మొల్లను వీక్షించి, "కవ యిత్రీమతల్లీ, నీపద్యము ప్రబంధరాజములలోని పద్య ములలెఁ గడుంగడుఁ బ్రౌఢమై, హృదయంగమమై, సరళమై యలరారుచున్నది. తొలుదొల్త రామకృష్ణ కవీంద్రుఁ డొర్వఁజేసిన నిబంధనములనుని నీ వీపద్యము నీ రీతిని నిర్వహింతు వని నేను తలఁచియుండలేదు. ఆహా! స్త్రీవై యుండియు నిట్టి ప్రజ్ఞావిశేషమును జూపిన ని న్నెంతయైన పొగడవచ్చునుగదా! ఇట్టి కవితాసామర్థ్య మును జెందియున్న నీకుఁ గానుకగా, నీవు నివసించు గోపవరగ్రామమును సకలస్వాతంత్ర్యములతోడను ఇచ్చి తిని. ఇతోధికముగఁ గనిత్వాభివృద్ధి నొనర్చుకొనుచు సుఖముండుము." అని పరమప్రీతి మెయిఁ బలికెను.

మొల్లయు నెనలేనిమదంబు మనంబునఁ బెనం గొనఁ గృష్ణరాయలకు నమస్కరించుచు లేచి "రాజాధి రాజా, విబుధసంసేవితుం డగు శ్రీమహావిష్ణువుం బోలెఁ బ్రకాశించుచున్న దేవరసందర్శనము చేతనే నాజన్మము సార్థకమైనదని నేనానందించుచుండ, నొక గ్రామమును నైతము నాకు దయచేసి నా యానందమునకు మేర లేకుండ ననుగ్రహమును జూపినారు. నా జీవితకాల మంతయు శ్రీప్రభువువారికిఁ గృతజ్ఞురాలనై యుండెద ననుటకన్న నెక్కుడుగ నేను విన్నవింపఁజాలను. ఏలిక నిపక్షంటకపరిపాలనముచేతనే నాయట్టియబల నిశ్చింతు రాలై, నిరంతరాయ మగువిద్య నభ్యసించు భాగ్యము నకుఁ బాత్ర మైనది. ఇట్టి ధర్మప్రభువు చిరకాలము మమ్ముఁ బరిపాలించునట్లు శ్రీరామచంద్రుఁ డను గ్రహించుఁగాక యని ప్రార్థించుచున్నాను." అని విన్న వించి రాజునానతి మరలఁ బీఠమునైఁ గూరుచుండెను.

రాయలమనంబున కానాఁడు మొల్ల చెప్పిన యొక్కపద్యముతోడను(ఆశుకవిత్వమున)సంతృప్తికలుగ లేదు. అదియనుంగాక తనయాస్థానకవుల యాశుకవితా మహిమమునైతము మొల్లయెదుట వెల్లడింపఁబడవలయు ననుఁ నభిప్రాయమును ఆయనకుఁ గలిగెను. అప్పు డా రాజేంద్రుఁడు అల్లసాని పెద్దనకవీంద్రు నవలోకించి, "ఆంధ్రకవితాపితామహా, మీరును నేదేనొకపద్యమును నాశువున రచియింపుఁడు." అనియానతిచ్చి, యాక్షణము ప్రధాన మంత్రియైన పునకుఁ దన చూడ్కిని మరల్చెను. పలేంగితజ్ఞశిరోమణి యని ప్రసిద్ధిని గాంచిన తిమ్మరుసు మంత్రీంద్రుఁడు వేయునూటపదియాఁకేసి సువర్ణములు గల నెండపల్లెరముల రెంటిని తెప్పింప సహాయమంత్రికి సంజ్ఞచేసి, యేవిషయమునుగూర్చి యేపద్యమును జెప్ప దునా యని యాలోచించుచు లేచు పెద్దనకవి నవలో కించి, "కవివర్యా, ఇప్పుడకదా మొల్లకవయిత్రి శ్రీ మహావిష్ణునింగూర్చి పద్యమును రచియించినది? ప్రత్యక్ష విష్ణుస్వరూపుఁడై మనలఁ బరిపాలించుచున్న మనరాజ పురందరునిగూర్చి యేదియో నొకపద్యమున నభివర్ణిం

పుఁడు" అని పలికెను. అప్పుడు* కవిత్రయమున కుద్ది యని పొగడుఁగాంచిన పెద్దనకవిసింహుఁడు,

† శరసంధాన, బల, క్షమా, గురుతరై
శ్వర్యంబులుం గల్గి, దు
ర్భరషండత్వ, బిలప్రవేశ, చలన,
బ్రహ్మఘ్నతల్ మానినఁ
నర, సింహ, క్షితిమండ, లేశ్వరుల నె
న్నఁ వచ్చు నీసాటిగా,
నరసింహక్షితిమండలేశ్వరుల కృ
ష్ణా! రాజకంఠీరవా!"

అనుపద్యము నాశువున రచియించుచుఁ జది వెను. సభ్యులందఱు నాతనియల్లికబిగితోడి కవిత్వ గరిమకు సెంతయు నానందించిరి. మొల్లయుఁ బెద్ద నార్యుని శబ్దవైచిత్రి గల కవనశక్తికిఁ గడుంగడు సంతస మందెను. పెద్దనకవి పద్యమును ముగించునప్పటికే వరాలపల్లెరములు రెండును దెప్పింపఁబడి రాజసింహాస నముచెంతనున్న పీఠముపైఁ బెట్టింపఁబడెను.

అంతట, తెనాలి రామకృష్ణకవి "ఆగుఁడు! తాతగారూ! ఆగుఁడు!" అనుచు లేచి. "పద్యము మేలైనదియే, మిక్కిలి ప్రౌఢముగ నున్నది. మఱియు మీకవనంపు సొంపును వెల్లడించుచున్నది. కాని, యొక సందేహము గలదు. గుహలో దూరుకట్టి యవనఁగము గలది యని యిప్పుడు సింహముపై దోమము నారో పించియు, మరల నాసింహమునే తోఁకఁబట్టుకొని లాగు కొనివచ్చి "రాజకంఠీరవా!" అని రాజుచేత నిలుపఁ బెట్టితిరేమి? "కళంకము లేకున్న, చంద్రుని నీమోముతో సాటిచేయవచ్చు రాజచంద్రా!" అనినట్లు లున్నది మీ పద్యము!" అని పరిహసితవదనుఁడై పలికెను. సభాసదు లెల్లరు నాశ్చర్యము మెయి మహారాజు మోముపంకజమును, పెద్దనకవిముఖముపైఁ బ్రసరింపుఁ జూడసాగిరి.

మహారాజు చిఱునగవుతోఁ 'రామకృష్ణకవి చంద్రా, మీరును నొకపద్యము నాశువునఁ జెప్పుఁడు!' అని వచియించెను. అప్పుడురామకృష్ణకవి గంభీరస్వరముతో

"కలనం దావక ఖడ్గఖండితరిపు
శ్రీగౌర్త ‡ మార్తండమం
డలనిశ్చేప మొనర్చియేఁగునెడఁ ద
న్మధ్యంబునఁ హారకుం
డలశోభాకరకీటధారి యగు శ్రీ
నారాయణుం గాంచి లోఁ
గలఁగంబాఱుచు నేఁగె నీవయను శం
కం గృష్ణరాయాధిపా!"

అనుపద్యము నవిలంబితరచనముగఁ జదివెను. "ఆహాహా! ఎట్టిరసవత్తరమైనపద్యము! బళే! ఇక్కవి చంద్రము పదసంభవము! భావమో, స్వాదయంగమము!" అని సభ్యులు ప్రశంసింపఁదొడంగిరి. రాజేంద్రుఁడును రామలింగకవికవితాసామర్థ్యముఁగని మిగుల హర్షించెను.

అనంతరము వేలోక వేయునూటపదిగూఁటులు సువర్ణములు గల పల్లెరమును దెప్పింపఁబడియెను. రాజు నానతిని పెద్దనార్యుఁడును, రామకృష్ణకవియు, మొల్ల కవయిత్రియును నొక్కొక్క పల్లెరమును గైకొని యానందించిరి. సభవారును సంతసించిరి. మొల్లయు మహారాజునకు నమస్కరించి తదాజ్ఞ బడసి స్వగ్రా మమునుజేరి, తల్లిదండ్రులకును, దక్కినవారి కిని నెనలేని ముదంబును గూర్చుచు సుఖముండెను.

---

* "ఇద్దఱుజోడు నన్నకవి, యెట్టన; తిక్కనసోమయాజి తా, నుద్దఁప వారికిఁ; ముసురి కొక్కఁడె టీటుస నల్లసాని మా, పెద్దన....."అని కణాదము పెద్దనసోమయాజి.

† నరసింహరాయల పుత్త్రుఁడైన యెరుకృష్ణరాయా! బాణములహూర్పు (నేర్పు)ను, బలమును, ఓర్పును, గొప్పసంపదయుఁ గల్గియుండియు—అగ్గునుఁడు, సింహము, భూమియు, ఈశ్వరుఁడును (వరుసగా, షండత్వము (బ్రహ్మఘ్నత్వలత), గుహయందు దూఱుట, కంపము (భీహారుభూకంపమువంటిది!), బ్రహ్మహత్యాదోషము (ఈ దోషముచేతనే శివుఁడు బిచ్చగాఁడయ్యెను.)—అనులోపములు లేనిచో నీతో సాటియగునని తాత్పర్యము.

‡ యుద్ధమునఁ జచ్చినవీరులు సూర్యమండలమును భేదించుకొనిపోయి వీరస్వర్గమును జూఱగొందురనియు, శ్రీమహావిష్ణువు భానుమండలమధ్యప్రవర్తియై యుండుననియు మనవారి యభిప్రాయము.

భగీరథుడు గంగను భూలోకమునకు తెచ్చినట్లు పురాణములు చెప్పుచున్నవి. గంగ అనగా ప్రవాహమని అర్థము గనుక, భగీరథుడు తెచ్చిన ప్రవాహము భాగీరథీనదియో, లేక హిమాలయపర్వతముల నుండి బంగాళాఖాతమువరకు వ్యాపించియున్న సంపూర్ణనదియో స్పష్టమగుట లేదు. కైలాసపర్వతప్రాంతమున పుట్టు భాగీరథీ అలకనందానదులు చేరి గంగానది అగుచున్నది. ఇందు ప్రయాగవద్ద యమునానది సంగమించుచున్నది. తర్వాత గంగయందు కలియు ఉపనదులలో భాగల్పూరువద్ద చేరు మరియొకభాగీరథి కలదు.

విష్ణుపాదమం దుండిన గంగ శివుని జటాజూటమందు చేరి భూలోకమున ప్రవహించినది భగీరథప్రయత్నమువలన నని చెప్పుచున్నారు.

భగీరథుడు గంగను తెచ్చినది కపిల శాపమున దగ్ధమైన తన ప్రపితామహుల భస్మరాసులమీద ఆ జలముల పారించి వారిని తరింపజేయుటకు. గంగ వచ్చుచుండగా భగీరథుడు వెనుక తిరిగిచూడగూడదట. చూచినచో గంగ అక్కడనే నిలిచిపోవునట. దారిలో గంగ జహ్ను ముని ఆశ్రమమున ప్రవేశించగా ఆమహాముని దానిని పీల్చివైచినను భగీరథుడు ప్రార్థేయపడగా మరల విడిచెనట. అందుచేతనే గంగ జహ్ను సుతయై జాహ్నవి యనబడుచున్నది. భగీరథప్రయత్నము అసామాన్యప్రయత్న మగుటచే, విశేషకష్టములతోకూడిన గొప్పప్రయత్నములను భగీరథప్రయత్నములని వాడుకగా చెప్పుచున్నారు.

ఈపురాణగాథలను యోచించగా యూరపియనులు సూయజ్ కెనాలును, అమెరికనులు పనామాకెనాలును త్రవ్వినట్లు భగీరథుడు గంగానది ప్రవహించుటకు తగిన త్రవ్వకపుపనులు చేసినట్లు తోచుచున్నది. విష్ణుపాదమందు గంగ నివసించుచుండె ననగా ఆకాశమందు విహరించు మేఘములను సూచించుట. వర్షజలము హిమవత్పర్వతశిఖరములందు పడి మంచుగడ్డలగుటయే కైలాస శిఖరవాసియగు శివుడు గంగను తన జటాజూటమందు ధరించుట. ఎండకాలములో ఈ మంచుగడ్డలు కరిగి పర్వతములమధ్య సరస్సులుగా నిలిచియుండవచ్చును. ఆజలమును నదిగా ప్రవహింపజేయుటకు భగీరథుడు రాళ్లురప్పలు తీసి, గట్టులు తెగగొట్టి దారి చేసియుండవలెను. ఇట్లు జలము పర్వతముల నుండి వెలువడినను సార్థకముకావలెనన్నచో అది యొకదారిని ప్రవహించవలెను.

ఇందుకును అక్కడక్కడ త్రవ్వకము ఆవశ్యకమై యుండును. ప్రయత్నము ఎక్కడ ఆపినను అక్కడ జలము ఒక దారిని, కావలసినచోటికి నడవక నలుదెసల పొర్లిపోవును. కనుకనే భగీరథుడు నిరంతరకృషి చేయుచు గంగకు ముందుపోవుచుండెను. జహ్నుముని ప్రదేశములో గంగ ఒకపల్లము లోనో, భూమిలోని పగుళ్లలోనో పడిపోగా ఆమునీశ్వరుని సహాయముతో భగీరథుడు దానిని అచ్చటినుండి వెడలించియుండవలెను. భస్మరాసులమీద గంగ ప్రవహించుట భగీరథసంకల్పము. దీనిభావము కొంచెము యోచించిన గోచరమగును. భగీరథుడు తెచ్చిన గంగ పారుచుండినప్రదేశము పూర్వము నిర్జల ప్రదేశమైనస్యరహితమైయుండుటచే, యెండల కోర్వలేకను శ్రమబాధపడలేకను జనులుమల మలమాడి చచ్చుచుండవచ్చును. కపిలాశ్రమమునకు పోవుచుండిన భగీరథప్రపితామహులగు సగరపుత్రులు ఇట్లే మడిసియుండవలెను. మానవసేవావిషయమగు భగీరథుడు ఈ బాధల నివర్తింపజేసి దేశము పైరుపంటలతో తులతూగునట్లు చేయుటకుగాను ఈ పనికి పూనుకొని కృతార్థత పొందియుండవలెను. వర్షాభావముచే దుస్సహశ్రమములకు లోనగుచుండిన వేగినాడు కృష్ణాగోదావరీకాలు వలవలన నిరంతరసౌఖ్యదాయకము కాలేదా? భగీరథునికిముందు అతనితండ్రి దిలీపుడును, అతనికిముందు అతనితండ్రి అంశుమంతుడును ఈపనికి పూనుకొనిరిగాని వారి ప్రయత్నములు సఫలీకృతములు కాకపోయెను. అంశుమంతుని ఈపనికి పురికొల్పినది మహాత్ముడైన కపిలాచార్యుడు. ఇప్పుడు జరుగుచున్నట్లే పూర్వము జరిగిన ఘనకార్యములు జనులు సులభముగ జ్ఞాపకముంచుకొనుటకును, వినోదముగ చెప్పుకొనుటకును కథారూపమును దాల్చినవి.

కథను విప్పిచూడగా భగీరథుడు గొప్ప ఇంజనీయరయియుండినట్లు ఏర్పడుచున్నది.

## తృతీయాంకము

### రెండవరంగము - జయంతాశ్రమము

(పరమహంస హుగ్గుండియుంకును. ప్రవేశము ధర్మాంబ)

ధర్మాంబ—(పుమారునిఁ దలఁచుకొనుచు) చిరంజీవినోవృత్తి యెటులనున్నదో! తానొక యింటి వాఁడై దేవేరితో రాజ్యంబొనరించుచుండ నిశ్చింతతో నేనును గురునేవ లొనరించుదాననుగదా! ఇంతకును గల వాణికేమయిన పట్టుచిక్కినదో లేదో! పాప మదిమాత్ర మేమిచేయఁగలదు. నేఁటి వేకువను జంద్రగిరినుండి వచ్చిన బ్రాహ్మణునివలన బుద్ధిమతి సదా నిరంజన ధ్యానమునఁ బాటలు, బద్యములు నతనిపైనల్లి తద్గుణ కీర్తనంబు సభ్యజనులకుఁ గావించుమంచునని వింటిని. నిస్తరంగ సముద్రమువలె నిరాకులమగనున్న నామనం బీపుత్రస్నేహమున మిక్కిలి కలతఁ జెందినది.

ఆసలఁ గోసితిన్ బరమ
హంసమునీంద్రులఁ గొల్వరాజ్యమున్
బాసితి నాధుపద్ధతిఁ ద
పం బొనరించితిగార! పుత్రుపై
వాసనపోకపోయె గృహ
పాశనిబద్ధమృగాత్ము లేకియన్
జేసెద రాత్మచింతనము
శ్రీగురు సన్నిధి భక్తియుక్తలై.

ఆమహారాజునిస్పృహత యెట్టిదోకాని తనయుఁ డనఁడు, రాజ్యమనఁడు. నా కిందు సద్గురుచరణమే శరణమను. (అని యాశ్రమమునుండి గోష్ఠీమందిరము నకుఁ బోవును.)

పరమ—(గోష్ఠీమందిరమున 'ఆనందః ఆనందః' అని యానందస్మరణముచేయుచుండును.)

ధర్మాంబ—(పరమహంసకు నమస్కరించి)

చ. ఎలనిపదాబ్జముల్ గొలువ
నిందుకలాపు ముకుందుఁగొల్చుటొ
నెవనియపాంగవీక్షణ మ
దీమనిఁజేయును ఛాత్రకోటినే
నవరసమూర్తిచర్యయ య
నారతమిచ్చుఁ బ్రబోధమూర్తియా
ప్రవిమలమూర్తిసద్గురుఁ డ
పారముదంబిను మాకనిచ్చలున్.

పరమ—(ఆశీర్వదించును) ఎన్నండును ధైన్య మెఱుంగనిదానవు. నేఁడేమి యిట్లున్నావు?

ధర్మాంబ—స్వామీ! మీచరణయుగళమే నాకు శరణము. అనివార్యమగు పుత్రమోహము నెమ్మది కించుక భంగము కల్పించినది.

క. పుత్రాదులనెఱనమ్మక
రాత్రింబవమొక్కరీతి రాముభజనస
న్మిత్రులఁగూడి యొనర్పఁగఁ
బాత్రత నాకిమ్ము పరమపావనచరితా.

పరమ—సాధ్వీమణీ! నీభీకరణశుద్ధికి మెచ్చితిని. నేఁ జెప్పుదానిని వినుము.

క. చేయమి జ్ఞానంబసనా!
చేయుట యజ్ఞానమెట్లు చేయఁగవలయున్
చేయుటలోఁగామములే
కేయెడ సుజ్ఞానమిద్ధియేసుమి తల్లీ.

అదిగాక నీకుమారుఁడు వరమునఁబుట్టినవాఁడను టఁ బరమేశ్వరీపాలితుండు. సిద్ధాశీర్వాదకవచితుండు. పెడత్రోవలం బట్టినట్లు కనఁబడినను ధర్మపథంబు విడువకుండు. లెమ్ము.

గీ. త్రిప్పిత్రిప్పిత్రిప్పి తిన్నన నిలుఁజేర్చు
గొడ్డువెంటనంటి గొల్లవాఁడు
త్రిప్పిత్రిప్పి జీవుదిద్దిప్రోచునుభక్త
తత్పరుండు హరి పరాత్పరుండు.

నీవు నిశ్చింత నుండుము.

ధర్మాంబ—చిత్తము.

పరమ—తల్లీ! అచిరకాలంబునసే శారద యను నొక్క మహాయోగిని యిటకు రానున్నది. ఆమ తోడు లేక యొంటిగనున్న నీ కామహానుభావురాలితోడి గోష్ఠి మహానందకరంబై యుండు.

క. ఈకలిని జగతి మహిళా
లోకంబునఁ బుట్టువారిలో వింతగదా!
యాకలుషకంటి చరితము
సాకుము త్వచ్ఛుత్తి)కోలెఁ జాలచనవునఁ.

ధర్మాంబ—మహాప్రసాదము. ఎటేగింపని యభిమానదోష మాశ్రితుల కుండిన నుండుఁగాక. ఎఱుంగఁ గలసామర్థ్యము మహానుభావులకుఁ గలదుకదా! అట్టి మహానుభావను బుత్రికగాఁ బడయుటకన్న భాగ్యము గలదే!

(ప్రవేశము రాజశేఖరుఁడు)

రాజశే—

శ్లో. వేదాంతశాస్త్రం బగళాముహాస్త్రం
శ్రీభాష్యదాస్యం శివసూత్రభాష్యం
బోధామృతం సాధుజనైకసేవా
రక్షంతుచాస్మాన్ భవసర్పదోషాత్.

(అని నమస్కారముచేయును)

పరమ—(ఆశీర్వదించును)

రాజశే—స్వామీ! తమయాజ్ఞానుసారము చిరంజీవినిఁ దోడ్కొనిరమ్మని సుదర్శనునికడకు నొక బ్రాహ్మణునిఁ బంపితిని. వారును వచ్చువేళయయినది.

పరమ—మంచిది. వత్సా! సోమశిలలోనున్న శారదను మనయాశ్రమమునకుఁ బిలుచుకొని వత్తునాయని శర్మయడిగినాఁడు.

రాజశే—దేవరహస్యము పాప మాతఁ డేమెఱుఁగును!

పరమ—(నవ్వుచు)దానికిఁదగిన సంధానము కాల పరిణామమున జరగునులెమ్ము. నీవిందుఁ బ్రయత్నమును మానుము అని మాత్రము చెప్పితిని.

వటుఁడు—స్వామీ! ద్వారమున సుదర్శనముం త్రిపరేణ్యులు మహారాజకుమారునితోఁ దమదర్శనార్థము వేచియున్నారు. సెలవైనఁ దోడ్కొనివచ్చెదను.

పరమ—అవశ్యము లోనికిఁ దోడ్కొనిరమ్ము.

(ప్రవేశము నిరంజనుఁడు, సుదర్శనుఁడు. పరమహంసకు నమస్కరింతురు.)

నిరం—

మునివర నిన్గనంగ విడిఁ
బోముడి డెందమునందుఁ బ్రీతి మ
జ్జనకుని బోలెఁ నన్నును వ
శంవదుఁగాఁగ ననుగ్రహించి నా
జననము ధన్యమూనటు ప్ర
శాంతపథంబున నిల్పుమయ్య నా
దని యిఁక లేదొకింత యిదె
యాత్మ సమర్పణ నీకుఁ జేసితిన్.

బుద్ధి తెలిసినదాని నెద్దల బోఁటంబు విన్న యేకొంతకాలమోతప్పఁ జిత్తవిశ్రాంతిలేక తపించుచున్న నాకు మీకటాక్షము నాపైఁ బ్రసరించినయూత్రమున మనస్సు చల్లఁబడియెను. ఇట్టి చిత్తవిశ్రాంతి నేనిదివఱకెన్నఁడు ననుభవింపలేదు.

ఆ. వె. కొంతకాలమైన శాంతినిచ్చెడు నీము
మూర్తిఁ గాంచనిమ్ము కీర్తిఁగాంచు
మాయు వల్పమగుట హాయిగా బ్రతికెద
భక్తకుతుకసాంద్ర పండితేంద్ర.

సుద—(స్వగతము) ఏమీ! నిరంజనకుమారుఁ డెంతలో మారినాఁడు.

ఆ. వె. సాధుసదర్శనంబు సన్మంగళంబను
మాటసత్య మాత్మనుహిమగలిగెఁ
జదువులెల్ల నిపుడు సఫలత్వమునుగాంచె
సకల సంప్రదాయ సరణియోర.

(రాజశేఖరునిచెవిలో నేమియోచెప్పును)

పరమ—(నిరంజనునివంకఁ దిరిగి) కుమారా! స్వధర్మ పరిపాలనంబున నుతికెక్కి సకలసుకవినికర

జేగీయమానుండవై పారమహంస్య ధర్మంబునకు రక్షకుండవయ్యెదవులెమ్ము.

చ. సనకసనందనాదులకుఁ
జాలినవాఁడు ప్రపత్తిభావనన్
జనకునిఁబోలె యోగిజన
సమ్మతుఁడై హరుఁడై విరక్తి నీ
జనకుఁడు పూర్ణదీక్షఁగొని
స్వాశితసంశయమల్ హరించు నీ
తని గని శ్రేయస్కరచేకొనుము
దత్త్వము ధర్మముఁరాజనందనా.

రాజశేఖరా! తత్త్వార్థియైన నీబిడుతనికిఁ గర్తవ్యముపదేశింపుము.

రాజశే—చిత్తము. (పరమహంసకు నమస్కరించును)

పరమ—సిద్ధసంకల్పోద్భవ. (సుదర్శనునివైపునకుఁదిరిగి) సుదర్శనా! నీవచ్చిన పనిదీరినది. ఆశ్రమారామంబునకుఁ బోవుదమురమ్ము. (అని యిరువురు నిష్క్రమింతురు)

నిరం—

చ. గురుఁడుగురుండు బాంధవుఁడు
కోవిదుఁ డబ్జభవాయతాత్మునిఁ
నిరతముఁ గొల్చుభక్తుఁడును
నిర్మలహృత్సరసీరుహుండు సం
సరణ మహోద్ధితారకము
స్వామినిరంతరమత్పరాయణుఁ
డరమరలేక ప్రోచుత కు
- భాయతపృష్టిని నన్ననిచ్చలున్.

(రాజశేఖరునకు నమస్కరించును)

రాజశే—కుమారా! "స్వేతరశబ్దావచ్ఛిన్నపురుషైక సంగంత్యక్త్వా సుఖీభవేత్, జ్ఞానీ యోగీన" అన్న మాట మనవకుము. ఇదీయులసంబంధమున శాంతిపెనుపొందినట్లు, తదితరసంపర్కమున భ్రాంతియు వృద్ధిఁజెందును.

కం. తనతోడనైక్యమొందిన
మనుజులనేనించి వారి మైత్రిని శాంతిం
గనుశాంతియ బ్రహ్మమగుటఁ
గనును గరతలామలకముగా మోక్షంబున్.

అనుగ్రహించు సద్గురుండును, ననురూపయైన సహధర్మచారిణియు, ననుకూలమైన యనుచరవర్గంబును మనంబునకు శాంతినొసంగుచుండును. ఎవరిసన్నిధానమునఁ బ్రికరణశుద్ధిగ సంచరించుటకు సర్వకాలసర్వావస్థలయందును సాధ్యమో యట్టి యా ప్రబుండమందు సుస్థిరుండైన ధన్యుండే లోకులతోఁ దత్తదనురూపముగసంచరించియుఁ గలతఁ జెందఁడు.

కం. హితమంబ్రియముం చన కెది
హితు లడ్డానిని నమగకయె యొనర్చు రా
మతి తనులుంగద యేకా
గ్రతఁ దా సాధింపఁగోరు కార్యమునందున్.

ఆత్మమనస్సంయోగంబు యోగంబునాఁబడు. పంచేంద్రియంబులకు విషయంబులైన శబ్ద స్పర్శ రూప రసగంధంబులనియెడు నీయయిపర్థంబుల నత్యుత్తమ భంగిఁ ధరించు సుందరీమణితోడి సహయోగంబు భోగంబునాఁబడు. భోగంబున మానసికానందమును, యోగంబున నాత్మానందమును కలుగును.

సీ. ఆదినారాయణు పాదాబ్జమందు సం
భవమొందు నమృతంపుబావి మోవి
బ్రహ్మసారంబైన ప్రణవాక్షరంబును
ఘ్రాణంబుగాఁదాల్చు ఘ్రాణపుటము
స్ఫటికాకృతిని వెల్గు పరమపూరుషునిల్పు
నిర్మలతేజంబు నేత్రయుగము
పతియాపమునుదాల్చి సుతురూపమునఁ దేల్చి
విపరీతచర్య మెప్పించుమేను
యోగమూర్తియు నతులసంభోగమూర్తి
దానకీర్తియు సానందధర్మవృత్తి
గలిగి వెలిగెడు దివ్యవిగ్రహము నాత్మ
భక్తిభజియించు భాగ్యంబు భాగ్యమందు.

ఉపదేశమునకు గురుమూర్తియు, నుపచారమునకుఁ బతివ్రతయగు నారీమణియుఁ గుదిరిన ధన్యుండు మోక్షమున కర్హుండు.

ధర్మాంబ—నాయనా!

కం. దేశికుఁడుపదేశమున స్వ
దేశమునన్ హంసయానధీవృత్తికి నా
వేశము గల్గించి భ్రమల
నాశము జేయంగ దాఁటు నరుఁడు భవాబ్ధిన్.

కం. కండంబందము కవితకు
సుందరిహృదయంబు ధర్మసూక్ష్మజ్ఞునకున్
జందురుఁడందము రాత్రికి
నందఱకానందమందమా వేయేలన్.

రాజశే—కుమారా! వెళ్ళెదలా?

కం. శ్రీసద్గురూక్తవిధిని సు
దాసీనుండాసగోసి యర్హాసనమం
దాసీనుండయి ధ్యానము
చేసినసకలార్థసిద్ధి చేకురుజీవా.

(చెవిలో నుపదేశముచేసి)

ఆత్మతాదాత్మ్యమందున నఖిల విద్య
లణఁగియున్నవి గురుకృప నదియుఁ గల్గఁ
దాను దనయంద నిల్చి సంతాపముడుగు
జీవ! యీవాడఁ జూపము దేవుఁడౌను.

ధర్మాంబ—వత్సా! నాయనగారి బోధ మేమరక శుభములఁ బడయుము.

నిరం—మీయాజ్ఞానుసారంబు మెలంగి కృత కృత్యుఁడగున ట్లనుగ్రహింపుఁడు.

కం. తెలియమి పోయినపోకడ
లలయించెఁ మిమ్ము మంత్రి నాచార్యునిఁగే
వలకృప బోధంబొసఁగిరి
లలితాకృతినందలోక్కలాగున నాకున్.

(పరమహంసయు, మంత్రియుఁ దిరిగివత్తురు)

నిరం—(నమస్కరించి)

క. జననీ జనకా మునివర
యనుపుఁడు నిజగేహమునకు నాశీర్వాదం
బొనరిచి మంత్రివరునితోఁ
జనెద నతఁడు తోడుగాఁగ సమకురు శుభముల్.

పరమ, రాజశే, ధర్మాంబ—వత్సా! పోయిరమ్ము, శుభములఁ బడయుము. స్వస్వకర్మ మేమరకుము. (దామోదరశాస్త్రి యుత్తరముతోఁ బ్రవేశించును.)

మంత్రి, నిరంజ—ఏమిశాస్త్రిగారు! ఇట్లువచ్చినారు?

డామా—కుమువఁబోవుచుఁ గూరరుచి యడుగనేల? నేటిమధ్యాహ్నము కాశీనివాసియగు త్ర్యంబకయోగీశ్వరులవారు రామేశ్వరమునుండి శిష్యసమేతముగ నిటకువచ్చి విడిసిరి. అచటజరుగుచున్న యాగాంగము లన్నియు వారు చూచి మిక్కిలి సంతోషపడినారు, ఆవర్మప్రాయులగు చతురాశ్రమధారుల నిచట నిల్పుట మనయాశయమైయున్నది కదా! తురీయాశ్రమమున నున్న యుత్తమాధికారులు వీరు కావున వీరిని యాగశాలయందు స్థిరముగా నిల్వ్ర బ్రార్థించుటకై మంత్రిగారవశ్యము వెంటనే బయలుదేరిరావలయునని సుశీల ముసీంద్రులు కోరుచున్నారు.

పరమ—సుదర్శనా! నీవు త్వరగావెడలిపొమ్ము. ఆరఁడు క్రమముగా నాశ్రమమునుండి యాశ్రమమునకు వచ్చిన పరిపూర్ణుఁడు. సత్రయాగశాలయందు నిలుపదగిన ప్రామాణికుఁడు.

సుదర్శ— (నమస్కరించి) చిత్తము. మహాప్రసాదము. నిరంజన కుమారుండును, శాస్త్రియు నెనుకనుండి వత్తురు. నేనిదే పోయివత్తును. (శాస్త్రిచెవిలో నేమియో చెప్పును.)

డామా—నేనువచ్చిన వాయువిమానమునై మీరు పోయి రాజధానిఁజేరి యా విహంగమార్గమునఁ బోవు సన్యాసులగొడవ విచారించుకొనుఁడు. మేము గృహస్థమార్గమున గడుపులోనిచల్ల కదలకుండ నెమ్మదిగ వచ్చెదము. (సుదర్శనునితో జనాంతికము) నాసంధాన

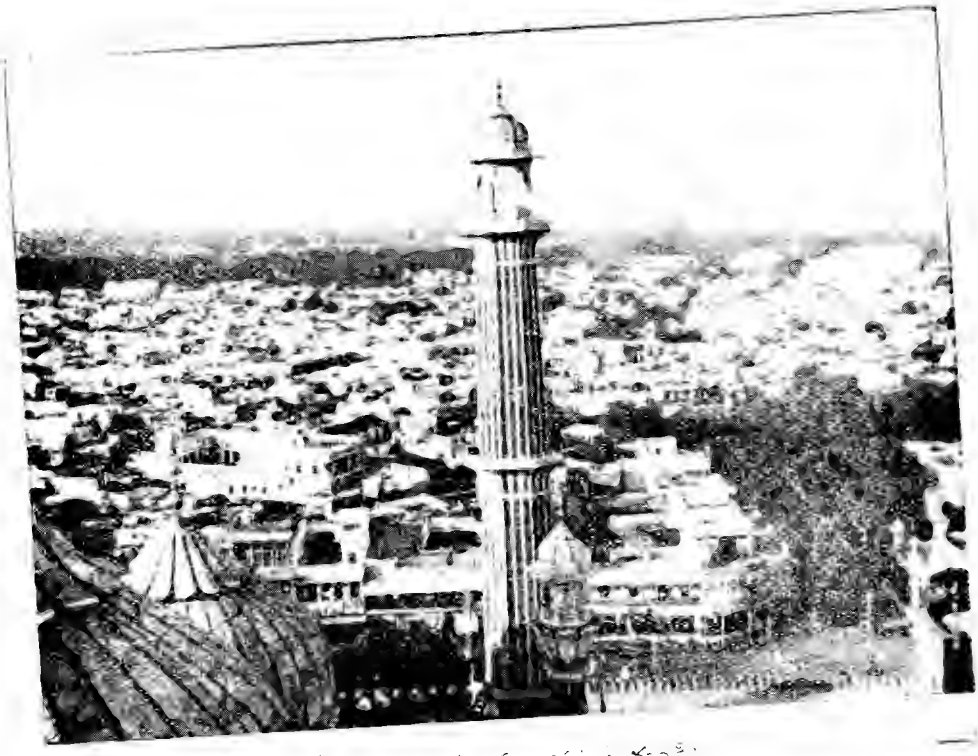

ఢిల్లీ గరము (అశోకుని స్తంభము)

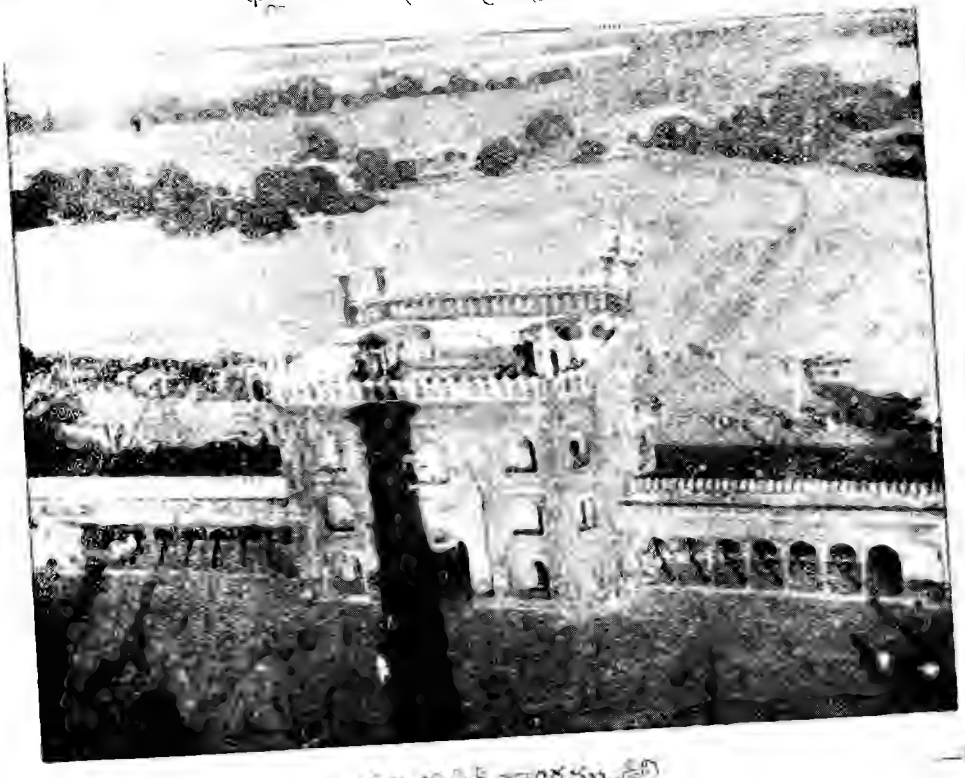

అశోకుని సైదా ద్వారము-ఢిల్లీ

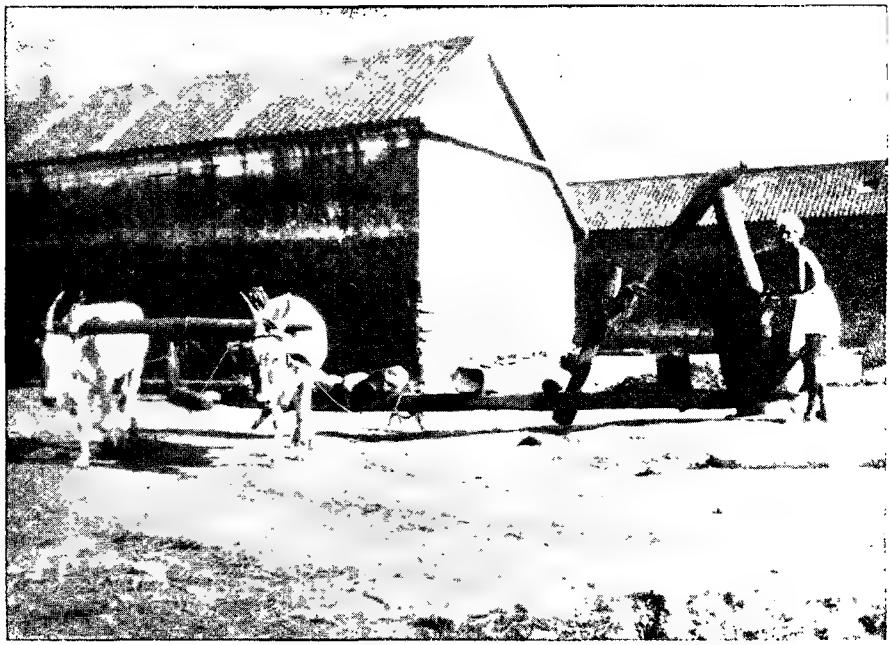

ఆడవాళ్ళు కొడుకు D. A. R.

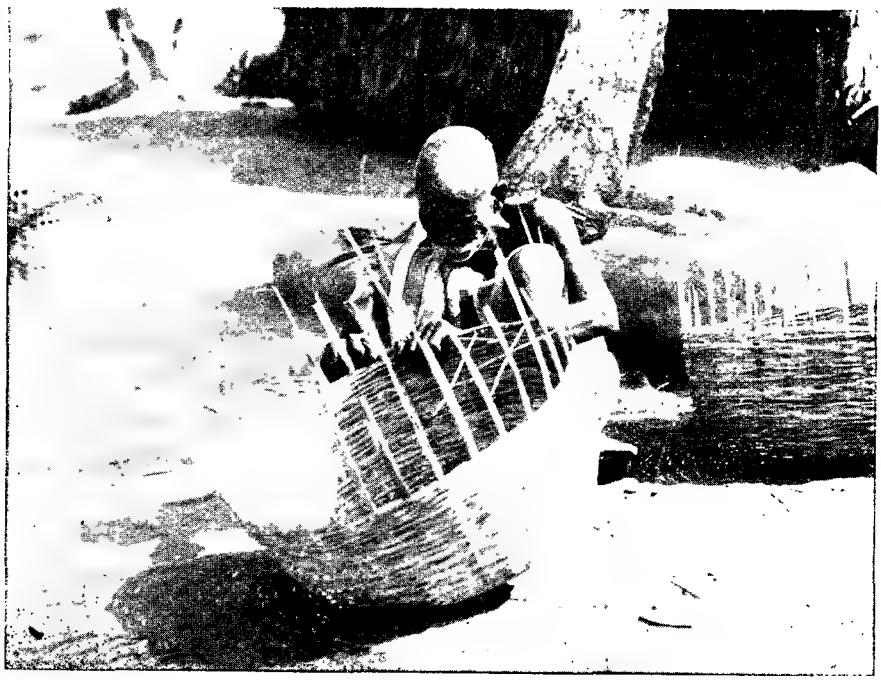

నాగలివడగము D. A. R.

పైపుణ్యమునకు మీరే గండపెండేరము వేయింతురు గాక!

సుపర్ణ—పరిహాసము కాదు. పని జరుగవలెను.

(అని నిష్క్రమించును.)

డామా—పాట:

దేవుఁడా యని నెదుకనేలర జీవుఁడు
జీవుఁడు మాజీవుఁడు మాధవిభుని కుమారుఁడు
జీవుఁ డెవ్వఁడు దేవుఁడెవ్వఁడు జీవదేవుల తావ
డెక్కఁడ, భావమున నురుసూక్తి నాలెను దేవుఁ
డయ్యెను జీవుఁడార.

(తెరవాలును.)

## మూడవ రంగము

(ఉపవనముషమీపము)

(ప్రవేశము డామాడోలి, నిరంజనుఁడు)

నిరం—శాస్త్రీ! ఇదియేమి? ఇటువచ్చు చుంటిమి! మార్గమునం దిరుప్రేవలనున్న 'యుద్యానవన ములు మనోహరముగానున్నను మనము దారితప్పినటు లున్నది.

డామా—దారితప్పలేదు. ఇపుడిపుడే దారికి వచ్చుచున్నావు. అతిశీఘ్రముగా వాంఛితపదమును చేరఁ గలవు.

నిరంజ—రాజధానిఁ జేరవచ్చు సూచనలు కాన రావు. ఈమూరమునఁ గానవచ్చు సౌధశిఖరములు రాజ భవనములవలెఁ దోచుచున్నవి. ఈయుద్యానము సక లర్తుకుసుమ సౌరభయుతమై పరమాహ్లాదమును గలి గించుచున్నది. మనమిపు డెక్కడనున్నాము శాస్త్రీ!

డామా—ప్రాతదారికాకపోవుటచేఁ గొంత క్రొ త్తగనున్నను జిత్తమునకు వేడ్క లిసరొత్తఁజేయు నదియే. ప్రాతదారి యొంటిజంధెపుబాట్ల. సన్నని. క్రొత్తదారి ద్వితీయసాయముకలది. తోడుగలబాట. కొంచెము చుట్టులఁజెట్టునడైనను విశాలమైనది. తిన్న నిది. మేలని పెద్ద లాచారిని నేసుదురు. నేను మిక్కిలి బడలియున్నాను. కొంత విశ్రమించినఁగాని యడుగైన నిడఁజాలను.

నిరం—నీమాటలే చుట్టుగానున్నవి. తిన్నఁగా నర్థమగుటలేదు. నాకును బడలికగా నున్నది. ఈచల్ల గాలియం దీచలువతోటితిన్నెపై నీయుద్యానవనమున నించుకవిశ్రాంతి పుచ్చుకొనియే పోదము లెమ్ము. నీవును విశ్రమింపుము. (మలయమారుతసుఖము ననుభవించుచు)

మహాదేవ మహాదేవ మహాదేవ దయానిధే
భవానేవ భవానేవ భవానేవ గతిర్మమ.

రాజభోగరమణీయమయ్యు నీయారామము పరమప్రశాం తమై తపోయోగ్యముగ నున్నది.

చ. మనమునశాంతి గల్గిన న
మానుషశక్తి మటింపు సంచితం
బనుపమలీల డుల్లఁ బర
మాత్ముని దర్శన మబ్బు మబ్బుపో
కనుసురుమూర్తి సత్కృపను
గాఢవిరాగముకల్మితాల్మి శో
భనముల కాటపట్టనుచుఁ
బల్మరు తెల్పఁగ విందు మిత్రమా.

డామా—సందేహమేమి? ఇదియే నీకింకశోభన పరంపరల కాటపట్టగును లెమ్ము.

(చెట్టుమీఁదనుండి చిలుక)

సుగంధి:—నిరంజనా! నిరంజనా! మునిప్రగీతభావనా!

నిరం—నన్నెవరిక్కడఁ బిలిచెదరు?

డామా.—నల్లచీరఁగట్టుకొన్న వారెల్ల నాపెండ్లా లేయనుకొనెనట నీవంటివాఁ డొకఁడు. ఇన్నిదినముల నుండి యింతబరువుఁదోఁచిన పేరిపుడు నీకింతప్రియమ యినదా! మహానుభావ కృతసంతత శివస్తోత్రము ననుక రించుచున్న చిలుకల పలుకుల కపలికి నన్నెవరో పిలుచు చున్నా రనెదవేల?

నిరం—చిలుకలా! శాస్త్రీ! నిజమా, ఇది శివ స్తోత్రమా?

చిలుక—నాకు నిరంజనుండే శరణంబు ప్రశాంతి భవంబుదాఁటఁగన్.

నిరంజ—(ఆశ్చర్యముతో వినును)

చిలుక—రతిపతిఁ గెల్చి మించెడ నిరంజనుఁడే కృపఁజూచి ప్రోనినన్.

నిరం—ఎంతభక్తిభరితములైన నీ పద్యపాదములు! పాప మాచిలుకలు నింపపద్యములఁ బాడలేక పాదములుమాత్రము పలుకుచు ధ్యానముచేసినవారి భక్తి పారవశ్యమును బ్రకటించుచున్నవి. ఏ మహర్షియైన నింగుఁ దప మెనరించుచున్నాఁడా యేమి?

(సమీప నికుంజమున సంగీతము వినవచ్చును)

పాట—కాంభోజరాగము—మిశ్రజాతి, యేకతాళము

పల్లవి—విశతు విశతు విశతు

అనుపల్లవి—విశతుమన్మానస రాజహంస
శంభో! విశతు విశతు విశతు.

౧. నిత్యధ్యానే! నిరభిమానే!
మహోనానే! గురుతీర్థపానే. వి.

౨. సంకల్పాక్రాంతోపితద్వాచక
జపనుత్యంతం కుర్వక్ కుర్వక్ వి.

3. సాక్షోదనుభూసమయే సత్యం
భుక్త్వాహంసఃముక్తఃశక్తిఃవి.

౪. తాదేవఖలుదేవముదేసత్యం జీవా
నామిత్రశ్రాయతేనగధరసద్దతే.

నిరం—ఏమి భక్తిపారవశ్యత! ఏమి యీభావ గంభీరత! ఏమి యీరసోద్రేకము! సంగీత కోవిదు లెందఱు మన యాస్థానమున లేరు? ఈ గానము కేవల నాదోపాసనముం బోలె మనస్సును హరించుచున్నది.

డామా—జ్ఞానయోగములు మానుపాకారమును దాల్చినవా యన్నటులు వెలుంగుచున్న యీమూర్తిని నీవు సేవించిన శక్తిసంపన్నుండవై ముక్తికాంతను జెట్టఁ బట్టఁగలవు.

నిరంజ—ఏమిది, నేఁడు నీమాట లన్నియు వ్యంగ్యప్రధానములు, శ్లేషలుగా నున్నవి.

డామా—నేనేమి యలంకార శాస్త్రము నభ్యసించితినా! అడ్డము ముయ్యమొక్క యాథార్థ్యమును గోచరింపఁజేసినట్లు నేనును నున్నదున్నటులఁ దెలుపువాఁడను. శ్రవణమాత్రమునఁ యీవ్యక్తిపై నింతమనసు పాఱఁయున్నదే. మీయుభయులకు సంగతియే కలిగిన మహాభోగులుకారా!

నిరంజ—(స్వగతము) మహాభోగియన మహాయోగియేకదా! (ప్రకాశము) నీకపటప్రనూటలు నాకర్థమగుటలేదు

డామా—ఇంతకుము న్నెన్నఁడును గనఁబడని యుత్సాహము నేఁడు నీమోమునఁ దాండవమాడుచుంట చూచినపుడు నాకు మేనిపైఁ బుట మేనిల్చుట లేదు, నీయెడఁ గపటముఁగూడ ఘరింపఁగలనా తండ్రీ! నీయుల్లాసమునకుఁ గారణము పరమహంససన్నిధినిఁ బడసిన జ్ఞానమా, లేక యిమ్మనోహర వ్యక్తికలన నీయూరామమందు నెలువడిన గానమా? ఏదైననేమి? ఇమ్మహానుభావదర్శనంబునఁ గృతార్థులమయ్యెదముగాక. నేనిదేపోయి పువ్వులఁ దెచ్చెదను. (అని పోవును).

నిరం—నేఁడేమో మహాతపఃఫలము హస్తగతం బైనవానికింబోలె నామనం బబ్బి గంతులునైచుచున్నది. పాపము నాయందు నిర్వ్యాజప్రీతికలవాఁడగుటచే శాస్త్రియు ననుఁజూచి యుప్పొంగుచు మేనిపైనఁ బుటమేనియు నిలువఁజనుచున్నాఁడు. ఆహా! ఎవనియులుకు వానిదికదా! పటమనఁగానే నాపటకటింటిపటము నామోమున వ్రేలుచున్నది. నాయైచ్ఛిక బ్రహ్మచర్యనియమము నేటితో వదలిపోయినదికదా! స్వధర్మాచరణమందు సహధర్మచారిణిని గ్రహించుటయే నాజనకునియుద్దేశము. ఆపటమునందలి వ్యక్తి యాకారముఁదాల్చి నాకు సాక్షాత్కరింపరాదా! హే రాధారమణా! నీవట్లనుగ్రహించిన "పద్మావతీచరణ చారణచక్రవర్తి" యగు శ్రీ జయదేవునింబోలె మేమిరువురము నీకైంకర్యము సలుపుచుండనా!

(తెరలో మూరమునుండి వినవచ్చును)

పాట. కన్నడరాగము - ఆదితాళము

ధ్యానలయేనపురఃపరికల్పృభవన్తమతీవముదాపం
విలపతి, హసతి విషీదతి రోదితి చంనతిముంచతితాపం-
సావిరహేతవదీనా.

నిరంజ—ఆహా! ఏమినాపుణ్యము! నేను పద్మావతీజయదేవులను స్మరించినమాత్రనే నాకు జయదేవగీత గోవిందచరణము వినవచ్చినది. శుభసూచనసుమా యిది. శాస్త్రియామహనీయుఁడు శివభక్తుఁడని వచించెగదా! నిక్కముస శివభక్తికి నిర్విచారమస శివస్తోత్రమే గురుతు. కలస్వనమేకాని కంకపదికాదు. భక్తులు మరికొందరు గోష్ఠికై చేరికాఁబోలు.

(డామాడోలీ పుష్పాలు కోయుచుండఁగా)

కలవాణి—"సావిరహేతవదీనా"(అనిపాడుచుఁ బ్రవేశించును.)

డామా—నీవేనా కలవాణి! పాడుచువచ్చు దానవు?

కలవాణి—నేఁడుకదా సుదినము. మాభాగ్యవశాత్తు దర్శనమయినది. మహాత్ములూరకరారు. మాచెలిసంగతి యేమిచేసితిరి? నిన్నటినుండి మాప్రాణసఖి నిరశనవ్రత మారంభించి గీతగోవిందముతోఁ గాలక్షేపము చేయుచున్నది. ఒకొక్కక్కయెడఁ దాను రాధనయి, నిరంజనుఁడు కృష్ణుఁడనియుఁ గల్పించుకొని యీరీతి పాడుచుఁ జన్మార్థావస్థయందున్నది. ఆమె యలసినపుడు మే మాగీతములఁ బాడుచున్నాము. ఇపుడు నేపాడిన పాటలో, నతిశయోక్తియేమియులేదుసుమా! నిరంజన కుమారుని చిత్తవృత్తియెట్లున్నది?

డామా—ఊఁ! నిరంజన కుమారుఁడు వచ్చియే యున్నాఁడు. ఇపుడేమీచెలియున్న చోటికిరాఁగలఁడు. సముఖమున రాయబారములేల? ఎటటికివచ్చిన ప్రియుని గైవసమొనరించుకొనుట తనపనియని మీప్రాణసఖి నుద్బోధింపుము.

ఆనందభైరవిరాగము - త్రిస్రరూపకము

బుద్ధిమతి—

"కథితసమయేపిహరిరహసియ యౌవనం
మమవిఫలమిదమమలమపిరూపయౌవనం
యామిహరికమిహ శరణం సఖీజనవచనవంచితాహం.

కలవాణి— (ఆలకించి) అదిగో చెలి తిరిగి పాడుట కారంభించినది. సోలిపోవునేమో యని భయమగుచున్నది. నేఁబోయెదను. (అనిపోవును)

బుద్ధిమతి—

యదనుగమనాయనిశిగహనమపి కిలితం
తేనమమహృదయమివ మసమశరకీలితం
యామి హరికమిహ శరణం.

నిరంజ—ఓహో! ఏమి రసాశేషమునఁ బాడుచున్నాఁడు. మహాభక్తులు కొందఱు తాము రాధయనియు, భగవంతుఁడు నాథుఁడనియు భావనము చేసికొనుచుఁ దాదాత్మ్యసిద్ధికై స్త్రీవేషమునుగూడ ధరింతురని వింటిని. పురుషులలోనే పరమార్థము శూన్యమయినయికొఱలమున స్త్రీలలో నది గానవచ్చుట యసంభవము. కాని గానము స్త్రీగానమువలె సుకుమారముగానున్నది. ఇంతకు నామనం బమ్మహావ్యక్తినిఁజూడఁదత్తర పడుచున్నది. (వినుటనటించి) ఏమది! మరల పాట వినఁబడుచున్నది.

బుద్ధిమతి—

మమ మరణమేవ వర మితి వితథగీతనా
కిమితి విమహామి విరహాన లమచేతనా
యామి హరికమిహ శరణం. (భాకోద్రేకంబున)

మమ...మరణం...మరణం...మరణమేవ... ఏవ వరం మరణమేవవరం...మమ మరణమేవవరం— హాకృష్ణా! వేణుగానప్రియా! (అనుచుఁ బానుపుపై నున్న దింకుపై నొరిగి కనులు తేలనైచును.)

కలవాణి—(స్వగతము)రాధికాతాదాత్మ్యముచెలికిఁ బారవశ్యము కలిగించినది. నేననురూపముగఁ బ్రవర్తించెదను.

(ప్రకాశము గిగ్గఱగా)

పాట—

తృణమధునారాయణం అనుగత మనుసర రాధికే
కరకమలేనకరోమి చరణమహమాగమతాపివిదూరం తృణ
ముపకురు శయనోపరిమామివనూపుర మనుగతిశూరం.
తృణమ.

బుద్ధిమ—హరిహరీ యెంతమాట! అంతటియప
చారమును జేయుదునా! నేనే మీచరణసరోజ సేవ
చేయుదును!

నిరంజ—శాస్త్రీ! ఏలజాసుచేయుచున్నావు?
(స్వగతము) నేనిదే శాస్త్రినిఁ బిలువఁబోయెదను.

కలవాణి—చెలీ! చెలీ! నీవు రాధవుకావు నీవు
బుద్ధిమతివి. ఒక్కమారు కన్నెత్తిచూడుము.

ఉ. పండెఁ దపంబు బుద్ధిమతి
వచ్చె నిరంజన భూవిభుండిదే
పెండిలిమాఁతుజాతి వీక
చేలతనంబును మాని పుష్పకో
దండునిబాటి కర్గమగు
దాన నినుఁ శరణంటి నన్నుఁజే
కొండని యర్పణంబు నిడు
కొన్నఁగదా చెలి మేలు కల్గెడున్.

బుద్ధిమతి—

ఉ. ఎక్కడిమాటలే చెలియ,
యేటికివచ్చు నిరంజనుండు స్త్రీ
వెక్కసమైన వానికి చె
వేడుక బెండిలి నాకు వానిపై
మక్కువ మానరానిదయి
మానసముఁ నొగిలింప నేరికిఁ
బ్రొక్కుదు మొట్టివెట్టు దెటుఁ
బోవుదుఁ బుట్టితి రాచపుట్టువైన్.

కలవాణి—

ఉ. వేడుక మాటలాడుదువె
వింటిని వానిసఖుండుఁ దెల్పఁగా
నేఁడు జయంతమందున ము
న్నిననినంతనె పూర్వవాసనల్
వీడి గృహస్థధర్మపద
వికఁ గయికొంటకు బాసచేసి యు
న్నాఁడట నీదు మూర్తి మన
నంబెడ సల్పెదునంట నమ్మఁమా.

బుద్ధి—"జీవఁ భద్రాణి పశ్యతి"

ప్రాణములు చాల్చియున్న సత్ఫలముఁ గొంటిఁ
బ్రాణనాథుని సత్కృపఁబడయఁగంటిఁ
బ్రాణసఖి నీదు సంధానపటిమ మంటిఁ
బ్రాణదాత నిరంజనప్రభుఁడె యంటి.

నేనెంతధన్యురాలనే! నా మనోహరుండు నా
కెపుడు నేత్రపర్వము గావించును?

కలవా—ఈపాటికి వచ్చుచుండురు

బుద్ధి—మనమా! తత్తరపడకుము. ప్రాణవిభు
నర్హరీతి నర్చించి తత్కృపను గాంచఁగలవు.

నిరం—శాస్త్రీ! శాస్త్రీ!

డామా—నాయనా! నా య నా! వచ్చితి
వచ్చితి. ఇదిగో పూవులుఁ దెచ్చితి.

నిరం— మహానుభావదర్శనమునకుఁ బోవుట
మేటికిజాను.

డామా—(స్వగతము) ఆహా! భగవత్సంధాన
నైపుణ్యము! నెట్టికొనివచ్చి దంపతులఁగూర్చుచున్నది.
(ప్రకాశము) ఇటు, ఇటు.

నిరం—(పరిక్రమించి యెదుట కొంతదూరమున
నున్న బుద్ధిమతిఁగాంచి యాశ్చర్యముతో) ఏమిది, నా
హృదయసింహాసన మధిష్ఠించిన దేవతయే నాయెదుట
సాక్షాత్కరించినదా! శాస్త్రీ! ఇదియేమి కలయా!
ఇంద్రజాలమా! నాటకమా! చిత్తవిభ్రమమా! భజ
నమా! తపమా! ఆరాధనమా! ఏమి యీయపూర్వ
ప్రయోగము!

సీ. కాఁబోలు నిది నూత్నకమలంబు కాదుపో
జవవృత్తి దోఁప మే ఱాడఁ జూడఁ
గాఁబోలు నిది సుధాకరమూర్తి కాదుపో
తేటిచూచినయేనిఁ దెల్లఁబోమిఁ
గాఁబోలు గనకవిగ్రహ మిది కాదు పో
పద్మగంధంబునఁ బరిఢవిలుటఁ
గాఁబోలునిది చిల్కగవిశేన కాదుపో
సుకహీనసకలవ్యోభివృద్ధి

గీ. అవునుగాకేమి యిది నిశ్చయముగమరుని
రత్నబాణాసనము శరీరరహితుండు
గానఁగానంగరా డనుమానము ననఁ
దెలియవలయును ధీరులఁ గలచుచూపు
తూపులనుఁ దీవ్రగతిదానతోడసుచుంట.

డామా—ఏటి కింక విలంబము. ఆ యెదుట నున్నది నీకై ప్రాణములు నిలుపుకొని నిరాహారంబుగ ఘోరతపం బొనరించుచున్న నీమేనమామ కూఁతు రను బుద్ధిమతిసుమా!

కల—మహారాజా! స్వాగతము. స్వాగతము.

సీ. కాత్యాయనీపాఁదకంజంబు లర్చించుఁ
జర్చించు వేదాంతశబ్దసరణి
సర్పించు నజపంబు నాయాస్థలంబుల
దర్పించుఁ గవిజనధాటిసూటిఁ
జాలించుఁ గర్మంబు నాలించునాదంబు
సోలించు నిజనాథు సోమనాథుఁ
బాలించు భక్తాళి భావించు ముక్తాళి
ధ్యానించు గురుమూర్తి ధర్మవర్తి
జ్ఞానయోగకరంబుల గాధరక్తిఁ
బూజ నినుసేయుచున్నట్టి బుద్ధిమతిని
వలచుదానిని మఱదలివరుసదాని
దీని భూజాని యేలు నీదానిఁగాఁగ.

ఈకుంజకుటీరంబున నీయాసనంబు నధిష్ఠింపుఁడు. (నిరంజనుఁడు, శాస్త్రి లోనికరిగి యాసనము నధిష్ఠింతురు.)

(బుద్ధిమతి లజ్జావనతవదనయై నిలువఁబడియుండును)

నిరంజ—

ఆ. వె. పద్మముఖినిఁజేయఁ బగలు ప్రకాశించె
శశివదననుజేయ నిశి వెలింగె
బుద్ధిమతిని నబ్జముఖిఁ జేసి లోపంబుఁ
బాపి యజుఁడు సడినిఁబాపుకొనియె.

మీచెలిచరిత్రముపోలె యియ్యారామనికుంజంబును మనోహరంబుగ నున్నది.

కలవాణి—చెలీ! బుద్ధిమతీ! పరోక్షమున నెవ్వానికై నీవు ఘోరముగఁదపించి నిరీక్షించుచుంటివో, యట్టినీప్రాణవల్లభుండు నిరంజనమహారాజు పరమానుగ్రహంబున సాత్మోత్కర్షంబుగ నిర్వ్యాకులముగ వేల వైయేల యర్వాఙ్మధులఁ బూజింప జాలముచేసెనవు?

ఈబ్రాహ్మణోత్తముని యాశీఃప్రభావముసుమా! నీ కేమహారాజు దర్శనలబ్ధి.

బుద్ధి—బ్రాహ్మణోత్తమా! మీచేసిన మేలున కేమి యుపకృతి యొనర్పఁగలదాన. నేనిదే నమస్కరించుచున్నాను.

డామా—శీఘ్రమేవ నిరంజననృపాలకర గ్రహణ ప్రాప్తిరస్తు. మాతల్లీ నీవు మహారాణివై యెల్లప్రజలనుఁ జల్లఁగనేలుము. మల్లెపందిలిక్రింద నాదేవతార్చనపెట్టె మరచితిని. తెచ్చుకొనివచ్చెదను. (అనినిష్క్రమించును.)

కలవాణి — భావగా నెందులకో తొందరగాఁ బోవుచున్నారు. ఇదిగో ఒక్కమాట, నేనును వచ్చుచున్నాను. (అని యతనిపెంటఁ బోవును.)

బుద్ధి—కలవాణి! కలవాణి!

కలవాణి—రాజసన్నిధానము జిక్కిన నీకు నాతో నక్కజమయేమిలే! మాబావగారితో నొక్కమాట చెప్పివచ్చెదను. నీవును మీబావగారినిఁ గుశల ప్రశ్న జేయుచుండుము.

బుద్ధి—ఒక్కనూటవినిపొమ్ము. (అని తొడఁబోఁబోవఁగా నిరంజనుఁడు చేయిపట్టుకొని నిలుపును.)

చిలుక—

రతిపతిగెల్చి మించెద ని
రంజనుఁడే నను జెట్టబట్టినన్.

బుద్ధి—ఈ చిలుకలకుఁగూడఁ బరిహాసపాత్రమ నైతి. బుద్ధిలేనిజీవులివి. సమయము సందర్భము నెఱుంగక నోటికివచ్చినట్లు హాయుచున్నవి.

నిరంజ—ప్రాణప్రియా! నీచే రచింపఁబడిన యీ పద్యపాదములు వింటినిగాని శివస్తోత్రమని భ్రమించితి. ఇన్ని దినములు నీహృత్తాపమునకుఁ గారణభూతుండ నైతిఁగదా! ఈచిలుకలు బుద్ధిమాలినజీవులుకావు. నీ హృదయమెఱింగి నాకెఱింగించెను. ఇంతటిభక్తి నా యందుఁగల నిన్నెఱుంగఁజాలనివాఁడనాట నిక్కము. నేనట్టివాఁడనగుదు. నీవు బుద్ధిమతివి.

కం. నాతప్పుల సైరింపుము
సీతాంశుముఖీ నిసుఁగులిచి కృతార్థత్వం
బేతీరునైన ద్వంద్వా
తీతప్తంబునె నడచి ధీరత కందున్.

మనోహారీ! జయదేవులకుఁ బద్మావతిఁబోలె నీవు నాకు తోడుగా భగవద్భాగవత కైంకర్యంబు సలిపి లోకోత్తరుండ నయ్యెదఁగాక!

కం. నీ విటు తపింతు నాకై
కావించితిఁ దపము నిన్నుఁ గాంచుటకై నే
నేవింతు నిన్ను ముదమునఁ
గావింతుము మీఁదఁ దపము కైవల్యమునన్.

బుద్ధి—సకలకళావిశారదులను మీరు నమ్మికొనియున్న నావంటి దీనురాలిని వంచించుట యొక ఘన కార్యమా!

నిరంజ—శివ! శివ! ఎంతమాట. నిన్ను నేను వంచింతునా! అహర్నిశంబు నిన్నునే ధ్యానింతు ననుట కీశ్వరుండె సాక్షి.

బుద్ధి—ఒక్క పుణ్యాత్మురాలి పటమును సంచ తముఁ జెంత నుంచుకొని మీరు ధ్యానించుచుందు రని వింటిని.

నిరంజ—(స్వగతము) నాసట్టోమె కెట్లు తెలిసి నదో! శాస్త్రీయసాధ్యుఁడు.

బుద్ధి—నామక్కువమాట కేమి? అన్యథాలగ్న మైన తమ మానసమునకు నిర్బంధము కలిగింతునా?

నిరం—ప్రేయసీ!
గీ. పటమునకెకాదు మచ్చిత్తఫలకమందుఁ
జిత్రితంబైన యాసచ్చరిత్ర యెవరో
నీవ చూడంగరాఁదె యిందీవరాక్షి
దాపరికమేల యిదిగో ప్రత్యక్షముగను.
(అని పటమును జూపును)

(బుద్ధిమతి పటమును జూచి సంతసపడుచు సిగ్గు పడుచుండఁగాఁ జెంతనున్న యద్దము నాతఁ డామె మోమునకుఁ బట్టును.)

బుద్ధి—ఈదీనురా లింతగాఁ బ్రేమ యనుగ్రహమునకుఁ బాత్రురాలైనదని యెఱుంగక నేనేమి యంటి నదియెల్ల క్షమింపవే డెపను. ఇంతవయతో నన్నంతరంగమున లాలించుమనోహరుని మానసం బరయఁజాలనికటిక దానిమోమున కద్దమొకటి కొదువయా!

నిరం—ప్రేయసీ! ఈయద్దమున నీమోమెటుల స్పష్టముగఁ బ్రతిఫలించుచున్నదో నిర్మలమైన మద్భక్తి యంబున సంతతము నీయాకారము హృత్తియున్నది.

శా. నాకాధారము సర్వతంత్రముల సా
రార్థంబు సూచింపఁగా
నీకాఠిణ్యముకన్న వేరుకలదే
నిశ్చింతతో నన్ను వే
గైకొమ్మా రతనంపు బొమ్మా కృపతోఁ
గైవల్య మిమ్మా యిదే
నీకున్ దాసుఁడ నీకు దాసుఁడయితిన్
నిక్కంబు కామేశ్వరీ!

(అని బుద్ధిమతిప్రక్కకుఁ జేరఁగ నద్దములో నిరు వురి ప్రతిమలు కనఁబడఁగ సిగ్గుపడి బుద్ధిమతి యూహల పోఁగా నిరంజనుఁడు ముద్దు పెట్టుకొనఁబోవును).

(పైనుండి పుష్పములు వారిరువురిపై వర్షించును. తెర వ్రాలును.)

చిలుక—

రతిపతిగెల్చి మించెద ని
రంజనుఁడే నను జెట్టబట్టినన్.

బుద్ధి—ఈ చిలుకలకుఁగూడఁ బరిహాసపాత్రమ నైతి. బుద్ధిలేనిజీవులివి. సమయము సందర్భము నెఱుంగక నోటికివచ్చినట్లు హాయుచున్నవి.

నిరంజ—ప్రాణప్రియా! నీచే రచింపఁబడిన యీ పద్యపాదములు వింటినిగాని శివస్తోత్రమని భ్రమించితి. ఇన్ని దినములు నీహృత్తాపమునకుఁ గారణభూతుండ నైతిగదా! ఈచిలుకలు బుద్ధిమాలినజీవులుకావు. నీ హృదయమెఱింగి నాకెఱింగించెను. ఇంతటిభక్తి నా యందుఁగల నిన్నెఱుంగఁజాలనివాఁడనౌటఁ నిక్కము. నేనట్టివాఁడనగుదు. నీవు బుద్ధిమతివి.

క. నాతప్పుల నైరింపుము
సీతాంశుముఖీ నిను గొలిచి కృతార్థత్వం
బేతీరునైన ద్వంద్వా
తీతపథంబునఁ నెడచి ధీరత కంగున్.

మనోహరీ! జయదేవులకుఁ బద్మావతిఁబోలె నీవు నాకు తోడుగా భగవద్భాగవత కైంకర్యంబు సలిపి లోకోత్తరుండ నయ్యెదఁగాక!

క. నీ విట్టు తపింతు నాకై
కావించితిఁ దపము నిన్నుఁ గాంచుటకై నే
సేవింతు నిన్ను ముదమునఁ
గావింతుము మీఁదఁ దపము కైవల్యమునన్.

బుద్ధి—సకలకళావిశారదులను మీరు నమ్మికొని యున్న నావంటి దీనురాలిని వంచించుట యొక ఘన కార్యమా!

నిరంజ—శివ! శివ! ఎంతమాట. నిన్ను నేను వంచింతునా! అహర్నిశంబు నిన్నే ధ్యానింతు ననుట కీశ్వరుండే సాక్షి.

బుద్ధి—ఒక్క పుణ్యాత్మురాలి పటమును సంతతముఁ జెంత నుంచుకొని మీరు ధ్యానించుచుందు రని వింటిని.

నిరంజ—(స్వగతము) నాపట్టమే కెట్లు తెలిసినదో! శాస్త్రీయసాధ్యుఁడు.

బుద్ధి—నామక్కువమాట కేమి? అన్యథాలగ్నమైన తమ మానసమునకు నిర్బంధము కలిగింతునా?

నిరం—ప్రేయసీ!

గీ. పటమునకెకాదు మచ్చిత్తఫలకమందుఁ
జిత్రితంబైన యాసచ్చరిత్ర యెవరో
నీవ చూడంగరాదె యిందీవరాక్షీ
దాపరికమేల యిదిగో ప్రత్యక్షముగను.
(అని పటమును జూపును)

(బుద్ధిమతి పటమును జూచి సంతసపడుచు సిగ్గు పడుచుండఁగాఁ జెంతనున్న యద్దము నాతఁ గాంచి మోమునకుఁ బట్టును.)

బుద్ధి—ఈదీనురాలించఁగాఁ బిమ్మ యనుగ్రహమునకుఁ బాత్రురాలైనదని యెఱుంగక నేనేమి యంటి నదియెల్ల క్షమింపవేఁడెదను. ఇంతదయతో నన్నంతరంగమున లాలించుమనోహరుని మానసం బరయఁజాలనికటిక దానిమోమున కద్దమొకటి కొదువయా!

నిరం—ప్రేయసీ! ఈయద్దమున నీమోమెటుల స్పష్టముగఁ బ్రతిఫలించుచున్నదో నిర్మలమైన మద్భృదయంబున సంతతము నీయాకారము ప్రతీయమున్నది.

శా. నాకాధారము సర్వతంత్రముల సా
మ్రాజ్యార్థంబు సూచింపఁగా
నీకారుణ్యముకన్న వేరుకలదే
నిశ్చింతతో నన్ను వే
గైకొమ్మా రతినంపు బొమ్మ కృపతోఁ
గైవల్య మిమ్మా యిదే
నీకున్ దాసుఁడ నీకు దాసుఁడయితిన్
నిక్కంబు కామేశ్వరీ!

(అని బుద్ధిమతిప్రక్కకుఁ జేరఁగ నద్దములో నిరుపురి ప్రతిమలు కనఁబడఁగ సిగ్గుపడి బుద్ధిమతి యాజ్ఞల మేఁగా నిరంజనుండు ముద్దు పెట్టుకొనఁబోవును).

(పైనుండి పువ్వులు వారిరువురిపై వర్షించును. తెర వ్రాలును.)

# దేవాలయ స్తంభము

చింతా దీక్షితులు

ఒకమహాపట్టణమున్నది. అది ఒక మహా నదితీరాన్న ఉన్నది. ఆనదిపేరుచెప్పినప్పుడు ఆపట్టణమూ, ఆపట్టణముపేరు చెప్పినప్పుడూ ఆనదీ స్మృతిపథమునకు దుముకుతవి.

ఎన్నివేల సంవత్సరములు కడచిననూ ఆపట్టణము శిథిలముకాలేదు. కారణము ఆనది. ప్రాచీన నాగరీకమును, ప్రాచీన విద్యావాసనలను, ప్రాచీనప్రజల హృదయాన్నత్యమును ఆపట్టణమూ, ఆనదీ తమహృదయాలలో దాచుకొని మనుష్యపరిశోధనలను వ్యర్థముచేస్తున్నవి.

వాయువాహనశీకరములను అప్పుడప్పుడు పట్టణముపై చల్లి దానిని పవిత్రముచేస్తూ ఉంటుంది.

ఆపట్టణములో ఒకజైలు ఉన్నది. అది పెద్దజైలు. ఈనాటి పాలకులు శిక్షితులకొరకేర్పరచిన కారాగార మది. భయపిశాచము కొగిలిలో ఒదిగిఉంటూ రాజైలులోని శిక్షితులెప్పుడున్నా. కన్నీటి బిందువులు, నిట్టూర్పులు, క్రోధప్రలాపములు, ఆయాసములు, విఫలీకృతమనోరథములు, ఈర్ష్యలు—ఆ నేరస్థుల సహచరులు.

ఆజైలు కొక సింహద్వార మున్నది—సింహమునకు నోరున్నట్లు. అది అందముగా ఉన్నది. సౌందర్యదేవత మంచినే ఆశ్రయించదు. అహింసనే ఆశ్రయించదు. సత్యమునే ఆశ్రయించదు. ధనధాన్యములనే ఆశ్రయించదు. భోగభాగ్యములనే ఆశ్రయించదు. సౌందర్యదేవతకు సమత్వభావమున్నది—అద్వైతికివలెనే. కారుమేఘములో మెరుపు అందముగా ఉన్నది- పిడుగులు పడద్రోయుచున్నది. వెలయాలి ముఖసౌందర్యము నరకమునకు సోపానములు కట్టుచున్నది. ఈసౌందర్యము బీదల దేహముల నప్పుడప్పుడాశ్రయించి వారి చిరుగుబట్టలలోనుంచి తొంగిచూస్తూంటుంది.

జైలుయొక్క అందమైన ముఖద్వారమును ప్రవేశించిన శిక్షితులు దాని దుఃఖజఠరమును ప్రవేశిస్తున్నారు.

జైలుద్వారమునకెదురుగా కొన్నిగజాల దూరమున బాట కిరుప్రక్కలా రెండు దేవాలయస్తంభములున్నవి. అవి జైలుకు దారి చూపుతున్నవి. అవీ అందమైనవే. ఎప్పుడో ప్రాచీనకాలమునాటి ఆరితేరిన శిల్పి హస్తనైపుణి కవి నేడు దృష్టాంతముగా నున్నవి.

ఒకకాలమున భగవద్దర్శనమున కాత్రపడే భక్తులకు గర్భాలయమును చూపించిన ఆదేవాలయస్తంభములు నేడు జైలుకు దారి చూపుతున్నవి.

"ఎంతటి తారుమారు" అనుకొంటూము మనము.

## 2

ప్రాచీనకాలము. మహావైభవముతో బ్రహ్మోత్సవము జరుగుతున్నది. ఆవేశపరవశులైన భక్తులు భగవంతునకు ప్రదక్షిణము చేస్తున్నారు. భగవంతునకు ప్రదక్షిణ మన్న వ్యక్తు ఒక్క భగవంతునకే కాదు. మంటప మునకు, గర్భాలయమునకు, గోపురములకు, దేవాలయస్తంభములకు, భగవంతునకు— అందరికిన్నీ ఈప్రదక్షిణము. ఏభక్తిభావము, ఆవేశము, శరణాగతి ఈ ప్రదక్షిణమునకు కారణములో అవి భగవంతునకు చెంది నట్లే తదాశ్రితులగు మంటపములకు, స్తంభములకు, గోపురములకుకూడా చెందుతున్నవి. ఆదేవాలయస్తంభములు ఈ ప్రదక్షిణలభావమును తమలో జీర్ణముచేసుకొన్నవి. బ్రహ్మోత్సవమునాటి ఆరతుల సువాసనలను, వాటితో మిళితమై భగవంతుని పాదముల జేరే భక్తుల ఆత్మసమర్పణభావమున్నూ ఆ దేవాలయస్తంభములు తమలో లీనముచేసుకొన్నవి. తూర్యాదివాద్యఘోషలు, ఘంటానాదములు, జయజయధ్వానములు, వేదఘోషలు, నామసంకీర్తనములు భగవంతుని చెవులబడుటకుముందు ఆ దేవాలయస్తంభములను రాచుకొనిపోయేవి. యోగవిద్యాసాధకు లాదేవాలయ స్తంభముల నానుకొని ధ్యానములో మునిగిపోయేవారు. అవ్వా డాదేవాలయ స్తంభములున్నూ సమాధిస్థితిలో మునిగేవి. శరణాగతులైన భక్తుల హృదయములలో ఇష్టదైవతము ప్రవేశించుటవలన కలిగిన కన్నీళ్లు ఆ దేవాలయ స్తంభములపై కెక్కేవి. అవిన్నీ కన్నీళ్లు విడుస్తున్నట్లు ఉండేది. పసుపుతో, కుంకుమతో, చందనముతో, గంధముతో, కస్తూరితో, చమురుతో, కర్పూరవాసనలతో ఆగుఱిగోడలతో పాటు ఆ దేవాలయస్తంభములున్నూ నిండి ఉండేవి.

ఆ దేవాలయస్తంభములు నిత్యమూ భగవంతుని సన్నిధియం దుండుటచేత కొంత కాలమునకు భగవదంశ పొందినవి.

మలయపవనము వీచినప్పుడు సర్వవృక్షములూ చందనవృక్షము లౌతవట. భక్తుల భక్తి, భగవంతునిఅనుగ్రహమూ అనేవాయు తరంగముల నిరంతరసంఘట్టనవలన ఆ దేవాలయస్తంభములకు పూజ్యతా, మహత్తూ కలిగినవి.

## 3

ఒక కాలభాగములో ఆ దేవాలయము శిథిల మైనది. శత్రురాజుల క్రోధాగ్ని ఆ పట్టణమునకు చిచ్చుపెట్టుటచేత దాని సరిహద్దులు కొద్దిగామారడ మందుకుకారణము. మానవు లాశ్రయించడం మానినతర్వాత ఆదేవాలయమును వాయువూ, వర్షమూ, పక్షులూ, మృగములూ, కీటకములూ ఆశ్రయించడం మొదలుపెట్టినవి. అవి భక్తిభావముతో ఆశ్రయించలేదని ఎవరు చెప్పగలరు?

1935 సం॥ దక్షిణ యిండియా వ్యాయామసంఘ ప్రదర్శనమున

"అమృతాంజనం డిపో" వారి ప్రదర్శనశాల.

అ మృ తా ం జ న ం డి పో,

బొంబాయి, మదరాసు, కలకత్తా, రంగూన్

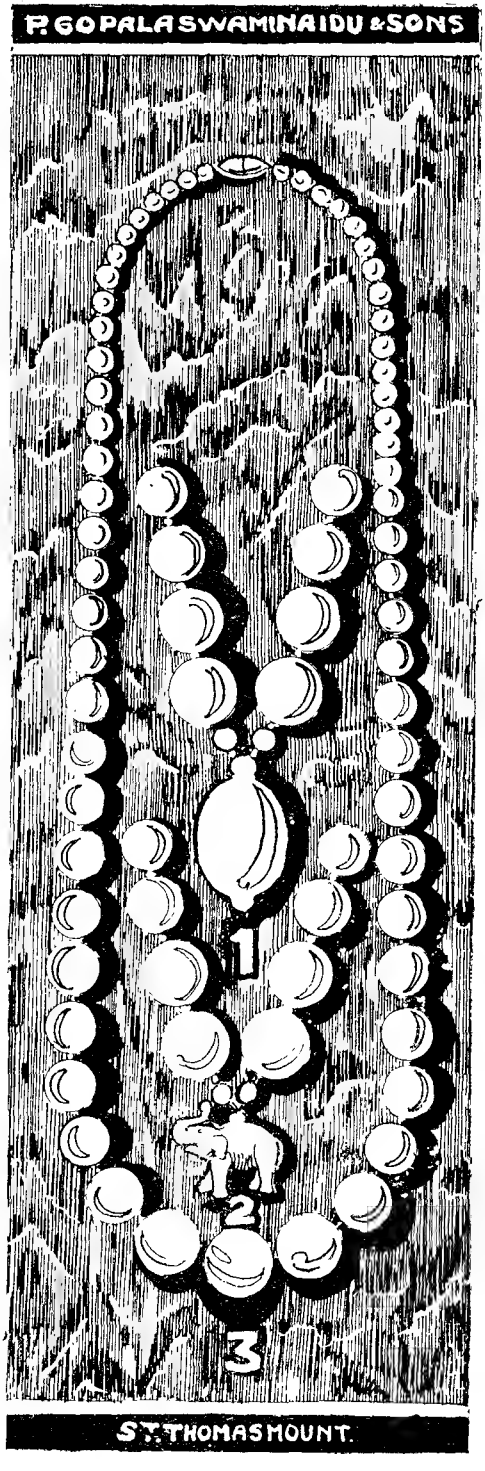


# పారిస్ ముత్యాల సరాలు

అసలు మంచి ముత్యాలలాగున చూచుకొనం చెడిపోకుండావుండేది, ప్రకాశం, గట్టితనం కలిగినది నెం. 1, 2, 3 రకాల సైజులలో నూలుతో అమర్చిన సరం 1-కి

**రూ. 1-0-0.**

నెంబరు వేగలో నమర్చినట

**రూ. 2-8-0.**

ముత్యాలు చిన్నవి మొదలు పెద్దవి నవ సైజులలో కావలిస్తే ఆ సైజులలో సప్లయి చేయబడును.

ప్యాకింగ్, తపాలాచార్జీలు ప్రత్యేకం.

## పి. గోపాలస్వామి నాయుడు అండు సన్సు.

కర్మాగారము:

పరంగిమలై పోస్టు,

మదరాసు.

బ్రాంచి ఆఫీసు:

234, గోవిందప్ప నాయక్ వీధి,

మదరాసు.

ఆదేవునకు సూర్యుడూ, చంద్రుడూ, నక్షత్రములూ పగలూ, రాత్రీ దీపారాధనచేస్తున్నారు. వాయు వాదేవాలయమును సమ్మార్జనముచేస్తున్నాడు. వర్షము అభిషేకము చేస్తున్నది. మృగాదులు స్తోత్రవాక్యములు పల్కుతున్నారు.

ఆదేవాలయము కొన్నాళ్లకు కూలిపోయింది. శిలల బరువువల్లకాదు. దాని మహత్తు బరువువల్లనే!

కొంతకాలము గడిచింది. దేవాలయభాగములు చెదిరిపోయినవి. కొన్ని మతాంతరుల దేవాలయభాగములై భక్తుల మ్రొక్కులు పొందుతూ, పూర్వస్థితిని పొందినవి. కొన్ని మానవులయిండ్లనాశ్రయించినవి.

కప్పబరువు మోయనలసిన బాధ్యత పోగా దేవాలయస్తంభములుమాత్రము మిలిచి ఉన్నవి ఆకాశమునూ, నక్షత్రములనూ పరీక్షిస్తూ.

క్రమక్రమముగా అవిన్నీ బరిగినవి. భూమిపై పడినవి. ఎంత గాలివీచినా, ఎన్ని వానలు పడ్డా ఆదేవాలయస్తంభములమీది భక్తుల కన్నీళ్లచారికలూ, చమురుమరకలూ మాసిపోలేదు. ఆదేవాలయస్తంభములు తమ హృదయములో దాచుకొన్న భక్తివాసనలనూ, దివ్యమహత్తునూ కోల్పోలేదు.

ఆ దేవాలయమందలి దేవుడదృశ్యుడైనాడు. ఎప్పుడో, ఎట్లాగో!

దేవాలయస్తంభములు క్రమక్రమముగా భూమిలోనికి దిగిపోతున్నవి. దిగిపోగా మిగిలినవి రెండుమాత్ర మింకా ఆదారిని సంచరించే మానవులకంటికి తగిలేవి.

ఇట్టి సమయమున ఆమహాపట్టణమున జైలుకట్టుటకు పూనుకొన్నారు పాలకులు. ఆనది ఆజైలును తనదగ్గిర కట్టనిచ్చిందికాదు. ఆపట్టణము తనలో ఆజైలును కట్టనిచ్చింది కాదు. పట్టణముపొలిమేరను, నదికి దూరముగా వన్యమృగములు సంచరించేతావున కట్టారు పాలకు లాజైలు.

పాలకులు జైలుకట్టినపిమ్మట పనివాండ్రు పాలకుల అనుమతిపొందకుండానే దానికి అందమును తేవలెననో, దానిక్రౌర్యమును తగ్గించవలెననో, అథవా ఆదేవాలయస్తంభముల మీది అభిమానముచేతనో వాటిని జైలు ముఖద్వారముముందు బాట కిరుప్రక్కలా పాతారు. నాటినుండి నేటివరకూ అవి అక్కడనే నిలబడిఉన్నవి, ద్వారపాలనముచేస్తూ.

## ౪

జైలుకట్టింది మొదలు నేటివరకూ ఎన్ని వేలమంది శిక్షితులు ఆజైలు ప్రవేశించారో! ప్రతీవాడూ ఆజైలు ముఖద్వారం — అందమైన ముఖద్వారం చూచేవాడు, కన్నీళ్లు కార్చేవాడు, భయము తన హృదయము నుండి వెలువరించిన కన్నీళ్లు. ఆదేవాలయస్తంభములను చూచేవాడు, కన్నీళ్లు కార్చేవాడు, భక్తి, అనునయమూ తనహృదయము

నుండి వెలువరించిన కన్నీళ్లు. ఒక దేవాలయ స్తంభమునకు జేర్లాబడి ఆకన్నీళ్లూ ఈకన్నీళ్లూ ఆ స్తంభమునకు తుడిచేవాడు. తలవంచి స్తంభమిచ్చిన అభయప్రదానము హృదయమునుండి ఎగిరిపోకుండా గట్టిగా దానిపై హత్తుకొని జైలుగర్భము ప్రవేశించేవాడు. జైలుకట్టింది మొదలు నేటివరకూ ఎన్నివేలమంది ఆజైలునుండి వెలువడ్డారో. ప్రతీవాడూ ఆజైలుద్వారం చూడకుండా తలవంచుకు బయటికి వచ్చి దేవాలయ స్తంభమును సమీపించి దానిని మొక్కుకొనేవాడు. అప్పుడతనికి దేవాలయప్రవేశము చేసినట్లూ, దేవతాపూజ చేస్తూన్నట్లూ ఉండేది. ఆదేవాలయ స్తంభాన్ని కౌగలించుకొని, ముద్దుపెట్టుకొని, దాని ప్రక్కనే చాలాసేపు కూర్చుని కన్నీళ్లువిడిచి వెళ్లలేకవెళ్లలేక యింటికి వెళ్లేవాడు. ఆ కన్నీళ్లనున్నూ ఆ దేవాలయ స్తంభములు భరించేవి.

కాలము మారింది.

అన్యాయము, అసత్యము, దుర్మార్గము మాత్రమే జైలులో ఆశ్రయముపొందడానికి రావడంలేదు. న్యాయమున్నూ, అహింసయున్నూ, ఆవేశమున్నూ, భక్తిన్నీ, సత్యమున్నూ కూడా జైలుఆశ్రయాన్ని సంపాదించుకొంటున్నవి. ఇట్లూ ప్రవేశించే సత్యాగ్రహులకు శిక్షితులకువలెనే దేవాలయ స్తంభములు స్వాగతమన్నవి. వారికీ అనునయమిచ్చినవి. వారికీ స్థైర్యమిచ్చినవి.

## ౫

ఒకనాడు అరుణోదయమయింది. సూర్యుని ఎర్రనికిరణాలు ఒక దేవాలయ స్తంభాన్ని కప్పినవి. పూర్వపుమహత్తుతో ప్రజ్వరిల్లే ఆ స్తంభమునకు నూతనతేజస్సు వచ్చినట్లయింది. రక్తసిక్తమైన దేహముతో ఒక శిక్షితుడు జైలుముఖము ప్రవేశించపోతూ దేవాలయ స్తంభములను చూచాడు. ఆగాడు. ఒక స్తంభాన్ని సమీపించాడు. కర్రదెబ్బలచేత చితికి నెత్తురుకారుతూఉన్న తన దేహాన్ని ఆ స్తంభాని కానించాడు. ఆనెత్తురు ఆ స్తంభాని కంటుకొన్నది. సూర్యుని ఎర్రని కిరణాలలో ఆనెత్తురు మరీ ఎర్రగా ప్రకాశించింది. ఆ స్తంభము పులకించింది.

ఈశిక్షితుడొకభక్తుడు.అహింసావ్రతము పూనినవాడు. స్వేచ్ఛాదేవత నుపాసించినవాడు. దేహమూ, ఆత్మా సర్వమూ ఆదేవత కర్పించినవాడు. తల్లిదండ్రుల ఉపదేశవాక్యము లతనిచెవినిపడి బయటికి వచ్చివేసినవే కాని హృదయముదాకా వెళ్లలేకపోయినవి, అక్కడ స్వేచ్ఛాదేవత కాపురమున్నది కాబట్టి. ప్రాణసంశయస్థితిలోనున్న ఆతని ఏకపుత్రుడుకూడా ఆహృదయంలోకి ప్రవేశించలేకపోయాడు. స్వేచ్ఛాదేవత అంత కఠిన మనస్కురాలు. కన్నీళ్లతో తడిసిన ఆతని భార్యముఖమునకుకూడా ఆతని హృదయమును తాకేశక్తి తప్పిపోయింది, హృదయము నంతా ఆదేవతే ఆక్రమించి ఏలుతున్నది కాబట్టి.....

ఆదేవత అతని దేహమునై ప్రహారములు పెట్టించినది. నెత్తురు ప్రవాహములు కట్టించినది. జైలుకు పంపించినది.

ఆశిక్షితుడు ఒక్కక్షణమే ఆ దేవాలయస్తంభము నానుకొన్నాడు. అప్పుడే అతనిహృదయములో పరిణామము కలిగింది. స్వేచ్ఛాదేవతే పరిణతమైనది. ఈ దేవత ఒంటెత్తుగుణమును విడిచింది. విశాలమైనది. సర్వమునూ తనలో ఇముడ్చుకొన మొదలు పెట్టింది. అతని తల్లిదండ్రుల ఉపదేశ వచనములు హృదయమును ప్రవేశించినని. సుతుడు స్మృతిపథమున పడ్డాడు. నిజసతిముఖము హృదయమందు ప్రతిబింబించింది. స్వేచ్ఛారాధనములో మానవారాధన మున్నది. మానవులలో తనవారున్నూ ఉన్నారు. భగవదారాధనము మూర్తీభవించిన ట్లున్న దేవాలయస్తంభము ఆతనిమనస్సుకు శాంతమలపరించి జైలులో దిగబెట్టింది.

అనాటి రాత్రివేళ మనుష్యసంచారము లేని జైలుప్రాంతములందు ఆతనిభార్య సంచరించడం మొదలుపెట్టింది. తన కేకపుత్రుడు లేనివా డైనాడు. తన హృదయాధినాథుణ్ణి స్వేచ్ఛాదేవత ఎత్తుకుపోయింది. అతనిని వెతుక్కొంటూ వచ్చింది. జైలుముఖముచూచింది. అందమైన ఆ జైలుముఖము ఆమెను భయపెట్టింది. వెనక్కితగ్గి ఆఊరు మహానదిప్రాపు పొందడానికి నడిచినడిచివెళ్లింది. ఆనది ఆమెను చూచి ఆశీర్వదించి వెనక్కి పంపివేసింది. విశాలమైన నదీగర్భములో తనకు కాపురముండడానికి చోటు దొరకనందుకు వగస్తూ మళ్లీ జైలుముఖముదగ్గిరికి వచ్చింది. అప్పుడామె దృష్టిపథమున పడిం దాదేవాలయస్తంభం. భయము పోయింది. ఆదేవాలయస్తంభాన్ని ఆమె సమీపించింది. ఆస్తంభము తనలో రేపిన తుపాను ఆపుకోలేక దానికి బలి కాకోరింది. కాని అంతటి మద్యమైన కబళాన్ని గ్రసించడానికి అది జైలుముఖముకాదు. దేవాలయస్తంభం మృత్యువును ప్రసాదించేది కాదు. శాంతజీవనమును ప్రసాదించేది. ఆస్తంభమునానుకొని ఆమెకూర్చున్నది. తాను బలిఅగుటకుబదులు తన దౌర్బల్యమునూ, భయమునూ, నిరాశనూ బలియిచ్చింది. శాంత మామెహృదయములో ప్రవేశించింది. తన హృదయాధినాథుణ్ణి ఎత్తుకుపోయిన స్వేచ్ఛాదేవత మళ్లీ తనహృదయమందే అతణ్ణి ప్రతిష్ఠించింది. దేవాలయస్తంభము తనలో చల్లిన భక్తిబీజములను పదిలపరుచుకొని ఆమె యింటిదారి పట్టింది.

స్వేచ్ఛాదేవతను భగవద్భక్తిగా మార్చి ఆదేవాలయస్తంభము ఆదంపతులను కాపాడింది. ఆజైలుకెదురుగా అది ఉండి ఇంకా ఎందరినో కాపాడుతోంది.

ఆజైలుకెదురుగా ఉన్న ఆదేవాలయస్తంభమున కంతమహత్తు ఉన్నదని ఆదారేపోయే వాళ్లకు తెలియదు. తెలిసినవారి కామహత్తు ఎలాగ వచ్చిందో తెలియదు.

చూచేవారి కాదేవాలయస్తంభము నేడున్నూ అక్కడ ఏమీఎరగనట్లునిలబడిఉన్నది.

# చెప్పుల బాధ

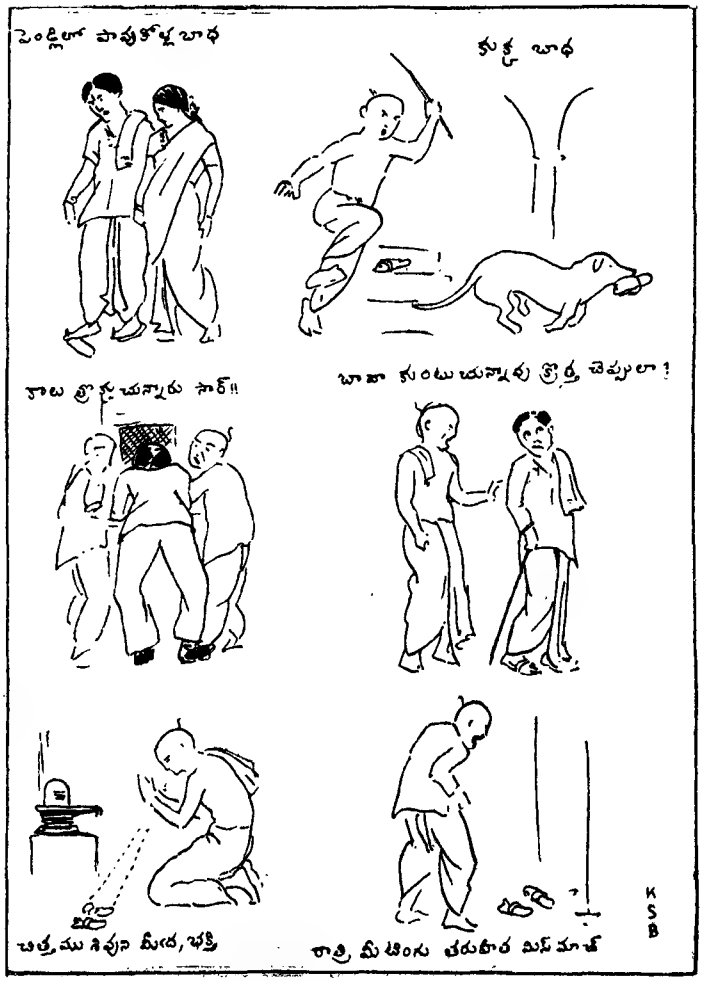


క్రో. సుబ్రహ్మణ్యము, కాకినాడ.

# ఆంధ్రకవితాసంప్రదాయములు–కృత్యాదీ

కోరాడ రామకృష్ణయ్య

కాలము సర్వాధార మని పెద్దలు చెప్పి యున్నారు. సృష్టియంటి ప్రతివస్తువును కాలానుగుణమగు పరిణామమునకు లోనగుచునేయున్నది. భూభాగమంటి మానవుని జీవితపద్ధతులు, తల్సంప్రదాయములువలెనే యీయీజాతుల కవితారీతులు, సంప్రదాయములును పత్తత్కాలములంటిలి వాఙ్మయపర్శంబున ప్రతిఫలించుచు వారివారి నిజస్వరూపమును దెలుపుచుండును. భాషవలెనే కవితయు మానవునికి పుట్టుకతోడనే యొక్కసారిగా నలవడినదికాదు. సంఘజీవియగు నాటిడు తాను జన్మించిన దేశకాలపరిస్థితుల కనుగుణముగా తత్తద్భాషాకవితాసంప్రదాయముల నలవరచికొని స్వీయప్రతిభానుభవోద్భాసిత మగు మనోబుద్ధివికాసముచే వాని కొకవిధమగు నూతనతేజమును గల్పించి, చిరపరిచితవస్తువులయం దపరిచితానూన భావోద్భవంబును, "అల్పాక్షరముల ననల్పార్థ రచన యయు" గావించి తన 'కవితా వివేకము'ను చాటు కొనుచుండును.

భాషయనునది మానవునకు సహజమే కాని సంపాద్యము కాదనియు, నీభాషతోపాటు జ్ఞానదాయకము లగు గ్రంథము లొకకాలమున నొక్కొక్క జనసంఘమునకు సృష్టికర్తచే ప్రసాదింపబడిన వనియు నమ్మకముగలవా రిప్పటికిని కొందరు కలరు. హీబ్రూ భాష ఆదిభాషయనియు, బైబు లాదిగ్రంథ మనియు పాశ్చాత్యదేశీయులచే దలంపబడినట్లే సంస్కృతము దేవభాషయనియు, వేదము లనాదులనియు నీదేశమున దలంపబడుచున్నది. కించిజ్ఞుడు, నల్పాయువునగు మానవుడనాదివిషయములను గూర్చి యిదమిత్థమని నిర్ణయింపబోగకొనుట సాహసమేగాని, శాస్త్రప్రయోగపద్ధతి ననుభవపరిపాకమతో సమన్వయించి పరిశీలించుచున్న యాధునికభాషాసాహిత్య తత్త్వజ్ఞుల యభిప్రాయాను సారముగా భాష మానవునకు సంపాద్యమే గాని సహజముకాదనియు, నాయాభాషలలోని యుత్తమ గ్రంథము లంతకుపూర్వము చిరకాలమునుండి యాయా భాషలలో పలువురు ప్రతిభావంతు లొనర్చిన యనేకవిధము లగు రచనారీతుల పరిణామఫలితములే యై యుండును గాని హఠాత్తుగా నేదోయొక్కకాలమున బయలుదేరినవి కావనియు నాధునిక విద్యాధికులు పలువురచే విశ్వసింపబడుచున్నది.

ప్రస్తుత మాంధ్రవాఙ్మయము నన్నపార్యుని భారతరచనతోడనే ప్రారంభమైనదనియు, నాంధ్రభాషయు నాతనికిపూర్వకాలమున కేవల సంస్కారశూన్యమై, యే యాటవికుల భాషగానో యుండగా నన్నయయే దానిని సంస్కరించి లక్షణ మేర్పరచెననియు, ఆకారణముచేతనే యాతడు వాగనుశాసనుడయ్యెననియు గొందరు చెప్పుదురు. ఆంధ్రమనండలి యిపుడు లభ్యమైయున్న సంస్కృతభూయిష్ఠ మగు శిష్టకవితాశాఖ కేత డాదికవియు, ననుశాసకుడును నై యాంధ్రభాషా వాఙ్మయములకు, నాంధ్రలోకమునకు మహోపకార మొనర్చినాడనుటకు సందేహము లేదుగాని యంతకుపూర్వమున నాంధ్రభాషావాఙ్మయ సంప్రదాయములే లేవనియు నప్పటి పరిస్థితుల గమనింపకయే, వాని సహాయమును గొనకయే యాతడు స్వయముగా నాంధ్రభారతమువంటి యుద్గ్రంథ రచన గావించినాడనుట సంభావ్యము కాదు. నన్నయ తన కాలమున నాటితిగా నట్టిభాషలో భారతరచన గావించుట కెట్లు సాధ్యమయ్యెను? అప్పటి భాషావాఙ్మయపరిస్థితు లెట్లు ఎంతవఱకు సహాయముచేసినవి? వీనికి పూర్వమున భాషాకవితాసంప్రదాయము లెట్లున్నవి? మఱి నీతడెంతవఱ కాచరించెను? ఎంతవఱకు తాను స్వాతంత్ర్యమును వహించెను? ఈతని పద్ధతులను తరువాతి కవు

లెంతవఱ కనుసరించిరి? అను నీమొదలగు విషయములను భాషావాఙ్మయపరిణామపృష్టితో మనము పరిశీలించిన గాని, ఆంధ్రభాషావాఙ్మయముల పూర్వచరిత్రము, వాని పరిణామక్రమము మనకు తేటతెల్లము కావు.

ఆంధ్రమున నన్నయ యాదికవియనుటచే నంతకు పూర్వకాలమునందలిదని చెప్పదగిన భారతమును బోలిన యుద్గ్రంథ మేదియు, నేకారణమువల్ల నైన నేమి మనకు లభింపలేదనుటయే యగును గాని, యేవిధమైన రచనలు, వాఙ్మయ సంప్రదాయములు కూడ లేకయే యాతడు తన ప్రతిభాశక్తిచే నొకసారిగా భారతరచనా కల్పన చేసియుండుననుభావ మెంతమాత్రమును గాదు. ఆది యంగీకరింపదగినదియు గాదు. ఏభాషలో గాని యొక్కసారిగా నుద్గ్రంథములు బయలుదేరిన వని చెప్పుట కవకాశ మగపడదు. ప్రతిభాషలోను, దొలు దొలుత చిన్నచిన్నపద్యములు, పాటలు మొదలగునవి బయలుదేరి, కాలక్రమమున నా జనసంఘమున భావ సంపద పెంపొందినకొలది బుద్ధిమంతు లవలంబించిన రీతుల రచనాసంప్రదాయములు పెరుగుచు, కాలానుగుణముగ నుద్గ్రంథములు వెలువడి యాభాషాసతికలం కారములై యావాఙ్మయమునొక్క విలువను పెంపొందించుచుండును. ఒక్కొక్కకాలమందలి కవులు తమకు పూర్వమునగల భాషాకవితాసంప్రదాయముల ననుసరించుచునే, తమప్రతిభను మెఱయించి నూతనమార్గములను ద్రొక్కుచుందురు. ప్రపంచమునందలి ప్రసిద్ధ వాఙ్మయములలో ప్రధానస్థాన మాక్రమించిన షేక్స్పియరు, కాళిదాసాదులు సహిత మంతకుపూర్వమున గల భాషాకవితాసంప్రదాయముల ననుసరించియే తమ తొలిరచనలను గావించినవారై, కాలక్రమమున గలిగిన యనుభవపరిపాకమునుబట్టి స్వీయప్రతిభలను వెఱయించి యుద్గ్రంథములను రచించి లోకప్రసిద్ధి గాంచినవారే గాని, వెనుకటియాధారము లేకయే నేలనిడిని సాము చేసినవారు కారు. షేక్స్పియరు తొలిరచనలలో నొన్ని టికి మార్లో, గ్రీన్ మొదలగు పూర్వకవులను, కాళిదాసునకు భాసాదులును నొన్నివిషయముల మార్గదర్శకులైరని చెప్పినంతమాత్రమున వారి గొప్పతనమున కెట్టి భంగమును గలుగబోదు.

"అథవా కృతవాగ్ద్వారే వంశేస్మిన్ పూర్వసూరిభిః,
మణౌ వజ్రసముత్కీర్ణే సూత్రస్యే వాస్తి మే గతిః"

అని తాను ప్రాచీనులుచేసిన మార్గమునసే పోవుదున్నా నని కాళిదాసే చెప్పికొనియున్నాడు గదా. నన్నయ తనకు పూర్వమున తెలుగుకవు లున్నట్లు గాని, తాను వారి ననుసరించినట్లుగాని యేమియు జెప్పలేదు గావున నాత డాంధ్రభాషావాఙ్మయ సంప్రదాయములను స్వయముగ నెలకొల్పినవాడేగాని పూర్వ సంప్రదాయ ముల ననుసరించినవాడు కాడని కొంద అనవచ్చును. ఇదియు యుక్తియుక్తముగాదు. ఈతని కావ్యసాత్రమై యీతనిచే నవలంబింపబడిన శిష్టకవితాశాఖకు జెందిన ప్రసిద్ధకవులు లేకపోవచ్చును గాని జనసామాన్యముచే నాదరింపబడిన కవులు, కవితయు నీభాషలో నంతకు పూర్వము లేదనుటకు వీలులేదు. అట్లన్నచో 11వ శతాబ్ది మధ్యభాగమునుండి గాని యీ భాషలో సంస్కృత నాటకములు తెలిగింపబడి యుండలేదు గావున, నంతకు పూర్వమున దెనుగున నేవిధమనురూప కములు లేవనియు, దెనుగువారికి దృశ్యకావ్యము లన్న నేమో తెలియనే తెలియదనియు వాదించినట్లే యగును. ఈవాదము సంస్కృతనాటకముల యాంధ్రీకరణముల నిటీవలవాని ననుసరించిగాని, లేదా ఆంగ్లనాటకములు ననుసరించిగాని రచింపబడిన యాధునిక నాటకములు మాత్రమే యాంధ్రనాటక వాఙ్మయశాఖకు జెందుచుగి నవి గాని, యంతకు పూర్వమున దేశీయుంతటను వ్యాప్తి గాంచి, ఇటీవలి కృత్రిమరంగములందు గాక వీధి రంగ ములందే ప్రదర్శింపబడుచుండిన వీధినాటకములు,యక్ష గానములు మొదలగువాని కాంధ్రనాటక వాఙ్మయమున స్థానమే లేదను నభిప్రాయముగలవారికి రుచించునేమో గాని, యాంధ్రవాఙ్మయచరిత్రమును, దాని పరిణామ క్రమమును నన్వేషించి తెలిసికొనుట కది సరియైన మార్గ మని చెప్పుట కవకాశము లేదు. సంస్కృతనాటకములు తెలుగులోనికి రాకపూర్వము యక్షగానాదులు భావ

లో ప్రబలియుండి పిమ్మట నంతరించినట్లే, నన్నయశిష్ట కవితారచనకుపూర్వము జానుతెనుగుకవిత్వము దేశమున వ్యాప్తిజెంది, తరువాత నంతరించియుండును. ఆ దేశీయకవితాసంప్రదాయములు కొన్ని నన్నయాదుల శిష్టకవితాశాఖను బోషించినను, ఇది పెరిగిన కొలది పూర్వశాఖలు పుల్లవిరిగిపోవుటచే నీశాఖయే మూల వృక్ష మనవలసిన స్థితి గలిగినది. ఇంగ్లాండుదేశమున నార్మనుల విజయము తరువాత నంతకుపూర్వమండలి దేశీయ మను ఆంగ్లోసాక్సన్ భాషాకవితాసంప్రదాయ ములు పెనుకబడి, మధ్యదేశపు లాటిక్‌మిశ్రితాంగ్ల భాషాకవితాసంప్రదాయములు పెచ్చుపెరిగి యాంగ్ల వాఙ్మయపద్ధతిని మార్చినట్లే, ౧౧-వ శతాబ్దియందలి నన్నయాదుల శిష్టకవిత పెనుకటి దేశీయ కవితాపద్ధతిని పెనుకకు ద్రోక్కివేసి నూతన యుగమును బయలుదేర దీసిన దనవచ్చును.

ఈనూతనయుగ చిహ్నములు నన్నయకు రెండు మూడువందలసంవత్సరములనుండియు పొడసూపుచునే యున్నవి. మునునూర్గకవిత లోకంబున చెలయగ దేశికవిత పుట్టించి తెనుంగు నంధ్రవిషయమున నిలిపిన చాళుక్యరాజులతోడనే యీనూతనయుగము ప్రారంభమైనదనవచ్చును. నన్నయకుపూర్వకాలమునందలి చాళుక్యరాజులశాసనములలోనే నన్నయకాలపు భాషా రచనాసంప్రదాయములను మనము గుర్తింపవచ్చును. ఇవి చాళుక్యరాజుల యాస్థానములందలి పండిత కవులచే రచింపబడియుండును గావునవే వీనిలో నొన్ని పద్యరచనగలవై తరువాతి శిష్టకవితతో బోలికగల వనుచున్నవి. సంస్కృతభాషావాఙ్మయములకు విశేషము పలుకుబడిగలిగిన యాకాలమున వానియం దత్యంతాదరముగల రాజుల యాస్థానములయందు పండిత కవులకు గాక జానుదెనుంగున - పద్యములు, పాటలు మొదలగు వానినిరచించు దేశీయకవులకు పలుకుబడిగలుగు నెట్లు? ఈకాలమునగూడ ద్విపదకవిత్వమునకును, శతకములకును పురాణప్రబంధములకును గల గౌరవస్థానము వాఙ్మయములో లేదుగదా. విన్నకోటపెద్దన చెప్పినట్లు 'విలస ద్భావరసాద్యలంకృతులచే విప్పారి గీర్వాణ భాషా కబ్బంబులకు గల మంచితనము లన్నిటినిగలిగిన సత్కావ్యమును తెలుగంచుం జెవిచెట్టలేని పండితులుగల యాకాలమున దేశికవుల సామాన్య పద్యకవిత్వమున కాదర మెట్లు కల్గును? కావునసే నన్నయ నన్నెచోడ తిక్కనలు మార్గకవులను పేరుపెట్టి స్తుతించియు, దేశికత్కవుల నామములను జేర్కొనకయే స్మరించి వదలిపెట్టిరి. కావునసే వారిపేళ్లయినను మన కీకాలమున దెలిసి కొనుటకవకాశము లేకపోయినది. ఇట్లు మనకు మిగిలిన వాకాలపు శాసనరచనలు మాత్రమే. ఇవియైనను శిలలపై దెక్కబడి పాలకులచే భద్రపరుపబడినవి గావున నింతకాలము నిలిచినవి. రాజాస్థానములందలి పండితులే వీనిని రచించుటచే నివి నన్నయకుపూర్వమునగల శిష్టకవితాపద్ధతినే సూచించునవైనవిగాని జానుకవితారీతిని సూచించునవి కాలేదు. ఎట్లయినను ఈ శాసనములు వాఙ్మయభాగముగా బరిగణింపదగునా, అవి నన్నయాదుల కవితకు మార్గదర్శకము లనదగునా యని యూహించువారును గలరు. రసాత్మకమగు వాక్యమే కావ్యమని యాలంకారికుల మతమైనపుడు అట్టి పద్యములు కొన్ని శాసనములలో నున్నంతమాత్రమున వాఙ్మయభాగము లుగ బరిగణింపబడదగవా? అజ్ఞాతయుగమున నేది లభించిన నదియే వాఙ్మయభాగమగును. ఇవి యట్లు పరిగణింపబడుగాక, లేకున్న లేకపోవుగాక, నన్నయకు పూర్వకాలమున నాంధ్రభాషా కవితారీతులు, సంప్రదాయములు నెట్లున్నవో తెలుపదగిన యాధారములలై యున్న వనుటకు సందేహము లేదుగదా. నన్నపార్యుని సంస్కృతభూయిష్ఠరచనను బోలిన రచన, గద్యపద్య సమ్మేళనము, ఆతని వాడుకలోనివాని బోలిన పద బంధములు, ఆతని భారతమున నొక విశేషముగా గ్రహింప బడుచున్న మధ్యాక్కరాదివృత్తరచన, సీసపద్యనియమ విధానము మొదలగు విశేషము లాతనికిపూర్వము రెండుమూడువందలయేండ్లనుండియు శాసనములలో గనబడుచున్న పుడాంధ్రభాషలో నీరచనాసంప్రదాయములే గాక వానితోగూడిన కొన్ని సామాన్యగ్రంథములయిన ఆకాలమున బయలుదేరియుండు నని యూహించుట నిరాధారంబగునూహ యగునా? ఇట్టి సంస్కృత

భూయిష్ఠరచన నన్నయకు పూర్వము చెంపువంటల యేండ్లక్రితము కన్నడభాషలో సుప్రసిద్ధ మయ్యే యున్నదిగదా! తెలుగునమాత్రము లేదను చెట్లు? ఎట్ల యినను గ్రంథములు లభింపనియప్పుడు ఏదో ఒక విధ మగు వాఙ్మయ మండవలయు ననుు నూహలవలన లాభ మేమి యని కొంచ రందురు. కాని మన మాంధ్ర వాఙ్మయ పరిణామక్రమాన్వేషణమునకు గడంగినప్పుడు ఆయజ్ఞాతయుగ పరిస్థితులను, అప్పటి వాఙ్మయము లభింప మికి గారణములును అప్పటి యథాగ్రస్థితిని బట్టియు, పరిసరపరిస్థితుల ప్రబలసాక్ష్యమును బట్టియు నూహించి నిర్ణయింపవలసినవే యగును. ఈ యూహ నేలవిడిచిన సాముమాత్రము కాగూడదు. దొరకిన యాధారములను బట్టి, పరిసరపరిస్థితులనుబట్టి యుక్తియుక్త మగు నూహ చేయవలసియుండును. మఱియు హేతాత్తుగా నొక్క సారిగా భారతమువంటి యాంధ్రరచన బయలుదేరు టయు, నది యట్లే బయలుదేరినచో నద్దానివలన నంతకుపూర్వ మట్టిరచనారీతి కలవాటుపడని యాంధ్రా వళి మోనముం బూరయుటయు మాత్ర మెట్లు సంభ వించును? ఇంతకు పూర్వశాసనములు, కన్నడ కవితయు నట్టి రచనాసంప్రదాయములు నన్నయకు చిరకాలము క్రింటనే యేర్పడియున్నవని వ్యక్తము చేయుచునే యున్నవి. కాని మఱియొక విషయము గమనింపవలసి యున్నది. ఇట్టి రచనాపద్ధతి రాజాస్థానములందలి పండితకవులచే నవలంబింపబడి శిష్టజనసంఘముచే నాద రింపబడుచుండెనేగాని యది సర్వజన సామాన్యమై యుండలేదు. కావునసే పాల్కురికి సోమన'యారూఢ గద్యపద్యాది ప్రబంధ, పూరిత సంస్కృత భూయిష్ఠ రచన, మానుగా సర్వసామాన్యంబుగా'దని చెప్పినాడు. సర్వసామాన్యమను నీజానుకవిత, సామాన్యజనుల హృద యాంబుధిని పొంగిపొరలివచ్చి వారి ముఖరంగమున గొంతకాలము తాండవించి, యచ్చటనే యంతరించి నది. కావునసే యాంధ్రవాఙ్మయ వృక్షమునకు సహజ మైన మూలస్వరూపము గుర్తించుట కవకాశములేకుండ పోయినది. ఇది విరివిగ పెరిగి క్రమానుగట్టి రమ్యఫలం బుల నొసగుచున్న సంస్కృతకవితావృక్షంబున కంట (టు) గట్టబడిన పగటచే, దీని మూల స్వరూపము, సహజస్వభావము మార్పునొంది రూపుమాసినవి. ఆంధ్ర జాతీయకవితాంకురములు గీర్వాణ కవితా మహావృక్ష శాఖలలో లీనమగుటచే వాని పూర్వరూప మంతరించుట తటస్థించినది. ఈక్రొత్తయంటులను తయారుచేయించి కన్నడదేశమునను, తెలుగుదేశమునను నెలకొల్పి పెం పొందించినవారు చాళుక్యరాజులు. వారి కాలమున నీ యంటు పెరుగుచుండినరీతినే వారి శాసనములు మన కీ కాలమున సూచించుచున్నవి. మఱికొంతకాలముగడకు చాళుక్యకులాభరణుండగు రాజరాజుకాలమున నీ వృక్షము ఫలించి యతిరసవంతంబగు భారతకవితాఫలము నాంధ్రలోకమున కొసంగినది.

కన్నడకవితావృక్ష మింతకు సుమారు రెండు శతాబ్దములు పూర్వమే చాళుక్యకులాభరణుండగు నరి కేసరికాలమున ఫలించినది. ఇదియు సంస్కృతవృక్షమున కంటే. దీనిని పోషించినవారును చాళుక్య రాజులే. ఇందును మనకు లభించినది సంస్కృతభూయిష్ఠ మగు శిష్టకవితయేగాని, తెలుగులోవలెనే దేశీయం బగు ప్రాచీనగాథాలక్షణకన్నడకవితాస్వరూపము తెలియవచ్చుట లేదు. ఇట్లాంధ్రకన్నడ కవితావృక్షములు స్వతంత్ర ములే యైనను ఇని పోషింపబడినరీతిలోగల సామ్యమును బట్టి వీనిఫలములలో గూడ కొంతసామ్య మగపడుట కవకాశము కలదు. నన్నయాదుల కవితాసంప్రదాయ ములలో గొన్నియైనను, అప్పటి కొకటిరెండుశతాబ్దము లకు పూర్వమే దేశీయకవితాఫక్కి నొకదానినేర్పాటు చేసి సాగించుచుండిన కన్నడకవుల రీతినుండి గ్రహింప బడియుండుననుటకు సందేహము లేదు. నన్నయ నారా యణభట్ట నన్నెచోడాదులు కర్ణాటభాషావాఙ్మయ పరిచితిగలవారగుట నిర్వివాదముగదా.

సంస్కృతభాషతో కన్నడాంధ్రశబ్దసమూహమేళ వించి, మణిప్రవాళపద్ధతికి భిన్నమైన యొకవిధ మగు తత్సమభాషను నిర్మాణముచేసి తన్మూలమున శిష్టకవి తను సాగించుటలో నీభాష లొక్కవిధమగు సంప్రదా యమునే యవలంబించినవని చెప్పవచ్చును. ఇట్టి భాష

కన్నడాంధ్రదేశముల రెంటను నన్నయకు రెండుమూడు వందల యేండ్లకు పూర్వమే ప్రచారములోనికి వచ్చి యుండును. ౯-వ శతాబ్దియందే నృపతుంగుడు ప్రాత కన్నడము రసవంతము గాకపోవుటచే పనికిరాదనిచెప్పి, సంస్కృతమును కన్నడముతో మేళవించుపద్ధతిని కవి రాజమార్గమున వ్యక్తపఱచి తా నట్లు రచించినాడు. కావున నంతకుపూర్వమే యట్టిరచన ప్రారంభింపబడిన దనవలయును. తెలుగున నట్లే జరిగియుండును. నన్నయ నన్నెచోడుల కవితలోని యక్కరరచన, వైరిసమాస ప్రయోగము మొదలగునవి కన్నడకవితాసంప్రదాయ ములతో సరిపోవుచునే యున్నవి.

మఱియు కృత్యాదిని దేవతా స్తోత్రవిషయమున పంపాదులపద్ధతికిని, నన్నయ నన్నెచోడాదుల పద్ధతికిని గొంతసామ్య మనుపడుచున్నది. కాళిదాసాది పూర్వ సంస్కృతకవు లాకటిరెండుశ్లోకములలో నిష్టదేవతా స్తోత్రమునుచేసి ముగించినారు. కొన్ని గ్రంథములు వస్తు నిర్దేశముతోడనే ప్రారంభమైనవి. నన్నపార్యుడు సం స్కృతమునందలి యాదరముచే నాభాషలోనే మొదట త్రిమూర్తిస్తవము చేసినను, తరువాత మఱియొకమారు 'హరిహరాజగజాన్ననార్క–షడాస్యమాత్మ సరస్వతీ, గిరి సుతాదిక దేవతాతతికి న్నమస్కృతిచేసి' పిదప ప్రాచే తసపుత్రుని దలచి, పరాశరాత్మజుని గొలిచికాని కథా ప్రారంభము చేయలేదు. ఇట్లు దేవతాతతి గొల్చుట నన్నయకాలమునకుముందు సంస్కృతకవిసంప్రదాయ ముగా గనబడదు. కన్నడభారతమున పంపకవియు, గదాయుద్ధమున రన్నకవియు హరిహర మార్తాండ మనోజ్ఞసరస్వత్యంబికావినాయకులను వరుసగా కృత్యా దిని స్మరించి వాల్మీకివ్యాసులను స్తుతించినారు. దేవతా తతియందును, వారిని స్మరించిన క్రమమునందును య తిక్రించిద్భేద మగపడుచున్నను, హరిహరగజాననార్క సరస్వతీగిరిసుతలను, వీరితరువాత వాల్మీకి వ్యాసాదు లను వీరిచే స్మరింపబడినవా రైనారు. ప్రాచీన సం స్కృతకవులచే నిట్టి దేవతాతతి ప్రశంసింపబడకుండు టనుబట్టి, నన్నయ తనకు ప్రార్థ్యుడగు కన్నడకవిసంప్ర దాయము నవలంబించియుండు నని తలంపవలసి యున్నది. కార్తికేయుడు చాళుక్యుల కులదైవ మగు టచే షడాస్యుని, మాతృకలను నన్నయ ప్రత్యేకముగా స్మరించినా డని కొందరు చెప్పుదురు. చాళుక్యుడే యగు నరికేసరికి గృతియిచ్చిన పంపకవి యేకారణముచేతనో వారిని స్మరింపలేదు. కాని నన్నెచోడుడు తన కుమార సంభవమున "హరిహరాజగజాన్ననార్క షడాస్య మార సరస్వతీగిరిసుత"లకు నమస్కరించినాడు. అనగా నన్న యకు నీతనికిని 'మాతృ—మార' విషయమునసే భేద మనుపడుచున్నది. నన్నయ మాతృకలను స్మరించి మారుని వదలివేయగా, నన్నెచోడుడు నన్నయస్మరించిన దేవ తాతతిలో మాతృకలను వదలి పంపకవివలె మారుని స్మరించినాడు. ఈపందర్భమున 'మాతృపరస్వతీ' యను పాఠము 'మార' యనుదానికి ప్రమాదజనిత మేమో యని యు, నన్నెచోడునినూచి నన్నయ మారయనియే వ్రాసి యుండుననియు కొందఱు తలంచిరిగాని, పెక్కు తాళ పత్రగ్రంథములలోమాత్రము 'మాతృ' అను పాఠమే కనబడుచున్నది. తగిన యాధారము లభించినగాని దీనిని నిర్ణయింపశక్యముకాదు. చోడుని ప్రాచీనతయు వివాద గ్రస్తమే. మొత్తముమీద యతిక్రించిద్భేద మున్నను నన్నయనన్నెచోడుల కృత్యాదిదేవతా ప్రశంస [illegible] పంపాదుల పద్ధతితో చాలవరకు సరిపోవుచున్న దనవచ్చును. నన్నయ "హరిహరాజ", "శ్రీవాణీగిరిజా" అనువానిలో హరిని ముందుపెట్టి ప్రాధాన్య మివ్వగా, నన్నెచోడుడు శైవమతాభిమానియగుటచే హరునకు ప్రాధాన్య మిచ్చి 'శ్రీవాణీంద్రామరేంద్రార్చిత మకుట మణిశ్రేణి వామాంఘ్రిపద్మాజీవోద్యల్లేఖసరుం' డని మహాదేవుని యంఘ్రిపద్మములకు శ్రీవాణీంద్రులచే మ్రొక్కించి నాడు. పాల్కురికి సోమన వీరశైవు డగుటచేగాబోలు, శివేతరదేవతలనుగాని, భక్తులనుగాని స్తుతింపనొల్లక, హరునిగీర్తించి చెన్నమల్లికార్జును నుల్లమున నిలిపి ప్రమ థుల దలచినపిదప, పురాతనభక్తనికరంబును, నూతన భక్తులనుమాత్రమే గొలిచి బసవచరిత్ర మివ్వసుమతి మీద బసరించినాడు. పిదప తిక్కనార్యుడు నిర్వచ నోత్తరరామాయణమున హరిహరపద్మగర్భులను స్మరిం

చి, ఆదికవీంద్రుల నూత్నసత్కవీశ్వరులను నామగ్రహణము లేకయే గొలిచియున్నాడు. భారతరచనాసంపర్భమున నిరూఢాద్వైతభావము కలవాడగుటచే గాబోలు, హరిహరనాథునిమాత్రమే స్తుతించెను. ఇట్లీత డీవిషయమున కొంత స్వాతంత్ర్యము చూపినను, ఈతనికి గృతియిచ్చిన క్షేత్రనార్యుడు నన్నయ నన్నెచోడాదులవలెనే పెక్కుదేవతలను స్తుతించినాడు. నన్నెచోడునితోపాటు హరిహరగజాననార్కమార సరస్వతులనే గాక నన్నయవలెనజుని, షడాస్యుని గూడ స్తుతించినాడు. ఈతడు తక్కినదేవతలతో పాటు షడాస్యుని గూడ స్తుతించుట పూర్వసంప్రదాయము ననుసరించియుండునేగాని, గ్రంథము తిక్కనార్యునికి గృతి కావున, చాటుకవిసంబంధమునుబట్టి యనుటయు బొసగదు. ఇక నెల్లాప్రెగ్గడయు హరిహరాజ గజాననేందిరాసరస్వతులను స్తుతించి ప్రధానదేవతా సంకీర్తనంబు చేసితి నని చెప్పినాడు. షడాస్యమాగు(మాతృక)లను నీతడు ప్రధాన దేవతలనుగా దలంచిన ట్లగపడదు. పూర్వకవులు స్తుతించిన దేవతలలో ప్రధానమైనవారినే తాను స్తుతించితినని యీతడు చెప్పిన కారణమునుబట్టియేయైయుండవలయు, నీతనికి తరువాతికవులనేకులు హరిహరాజగజాననేందిరా సరస్వతులనుమాత్రమే స్తుతింప జొచ్చినారు. అనంతామాత్యుడు భోజరాజీయమునను, శ్రీనాథుడు శృంగారనైషధమునను హరిహరాజ గజానన సరస్వతులను మాత్రమే స్తుతించినారు. పోతన హరిహరాజగజాననేందిరా సరస్వత్యంబికలను స్తుతించినాడు. పారిజాతాపహరణమున తిమ్మనార్యుడు నన్నపార్యునివలెనే హరిహరాజగజాననార్కషడాస్యమాతృ (అంబిక) సరస్వతులనేగాక రమాజేవినికూడ స్మరించి, హరగజాననేందిరాసరస్వతులను ప్రత్యేకముగా స్తుతించినాడు. పెద్దనార్యుడు, సంకుసాల నృసింహకవి హరిహరాజ గజానన సరస్వతులను మాత్రమే స్తుతించినారు. ఇట్లిది యాంధ్ర కవితలో నొకవిధమను సంప్రదాయముగా నేర్పడిన ట్లగపడుచున్నది. నైదికమతాభిమానులు కృత్యాదినీదేవతలనుగాక మతీయేదేవతలను స్తుతింతురు. దీనిలో విశేషమేమి యని ప్రశ్న కలుగవచ్చును గాని, ప్రసిద్ధములగు సంస్కృతకావ్యములనుండి యనేక సంప్రదాయములను గ్రహించిన తెలుగుకవులు, దేవతాస్తుతివిషయమున నూతనపథకిక్కు నవలంబించినవారగుటచే నాంధ్ర కవితయం దిదియొక విశేషలక్షణమగుచున్న దని చెప్పక తప్పదు. కాళిదాస భారవి మాఘాదుల ప్రసిద్ధ కావ్యములు పెక్కు దేవతానమస్క్రియాపూర్వకములుగాక వస్తునిర్దేశపూర్వకములే యైయున్నవి. పిమ్మట సుకవిస్తుతి కుకవినిందాదులుహాస లేవు. చంపువులలో బ్రసిద్ధంబైనదగు భోజుని రామాయణచంపువులో గూడ "హైరంబ మంగ్రిప్రణయా"ము మాత్రమే స్తుతింపబడినదిగాని తెలుగుకవుల దేవతాతతినిగూర్చిన స్తుతి కానరాదు. త్రివిక్రమభట్టు రచించిన నలచంపువులో మాత్రము కవితాలక్షణమును, కవులను గూర్చిన ప్రశంస కొంత కలదు.

"ప్రసన్నాక్షరకాన్తిహారిణ్యో నానాశ్లేషవిచిత్రవర్ణాః,
భవన్తి కస్యచిత్పుణ్యైర్వాగ్వధ్వాముఖేవాగృహే స్త్రియః.

కింకవేస్తస్య కావ్యేన కింకాండేన ధనుష్మతః,
పరస్య హృదయే లగ్నం న ఘూర్ణయతి యచ్ఛిరః.

అక్షమాలాపవిత్రేణ కుశాసనపరిగ్రహా,
బ్రాహ్మీవ దోర్భ్యాం సంసద్వన్దనీయా సమేఖలా.

రోహణంయూకరత్నానాం బృంహంవన్దేవిపశ్చితాం,
యన్ముఖస్థపతిర్నీచం కాంచీ ప్యుచ్చైర్నతీయతే."

పైవానిలోని రెండవశ్లోకము నన్నెచోడుని "ముదమున సత్కవికావ్యము, నదరగ వలుకాని పట్టినమ్మును బరహృద్విభవమై తలయూపింపని, యది కావ్యమే మలరిపట్టినది యంగరమే" యనుపద్యమును, నాల్గవశ్లోకము నన్నపార్యుని 'సత్సభాంతరసరసీవనంబుల ముదంబునగొనియాడుటను' దలపించుచున్నవి. కుకవినిందాగులు బాణుని హర్షచరిత్రలోనే కొంతవఱకు కనబడుచున్నవి.

"ప్రాయఃకుకవయోలోకే రాగాదిప్తిరదృష్టయః,
కోకిలా ఇవ జాయన్తే వాచాలాఃకామకారిణః.

[illegible]

[illegible]

[illegible]

ఈగుణదోషములనుకూడ త్రికరణశుద్ధిగా పరిశీలనచేసి, ఆయాకవులకు ప్రత్యేకస్థానమును నిర్ణయించుట ఆంధ్రకవితాసంప్రదాయము. ఈ సంప్రదాయమును గూర్చి ముందు పరిశీలింతము.

---

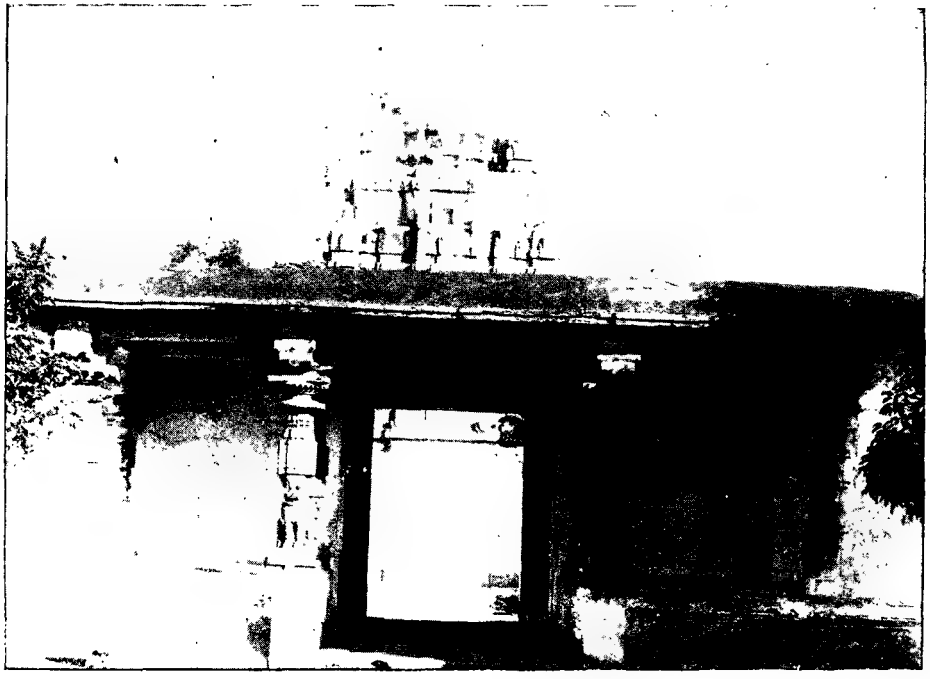

శ్రీకూర్మము దేవాలయము • K. S.

(దక్షిణగోపురవిచిత్రోనహా)

## ౧

కృష్ణారావు మొగవాడవటంచేత, యెండలో తిరగడంచేత ఆయనసౌందర్యం చప్పున అనుపడదుగాని ఆయనభార్య రాజ్యలక్ష్మి చాలాచక్కని మనిషి మాడటంతోటే తెలుస్తుంది. రాజ్యలక్ష్మి చెక్కిన చందనపుబొమ్మలాగు పాడుగ్గా, తీర్పుగా వుంటుంది. చక్కని ముక్కు, సన్నని పెదిమలు, విశాలమైన కళ్లు, పల్చని చెంపలు, జాజిపందులాంటి దేహం యెంతో అందం కూరుస్తాయి ఆమెకి. ఆమెశరీరం చాలా సన్నదైనా తగినంత గుండ్రంగా నింపుగావుండి నాజూగ్గా ఆకర్షిస్తుంది. లోగ్రహీసాకిచుట్టిన కాగితంమల్లే ఆచీరని అధ్వాన్నంగా అరవాళ్లమాదిరి చుట్టక సింపిల్‌గా ఆంగ్రులకట్టు కట్టి మొండిచేతుల రవికెను తొడిగి కాళ్లకి చెప్పులువేస్తే, సౌందర్యమంతా పాశ్చాత్య స్త్రీలల్లోనే వుండనుకునే నవీనయువకులుగూడా ముగ్ధులౌతారు.

అయినా, పాపం, కృష్ణారావుచందసంవల్ల రాజ్యలక్ష్మికి రూపానికితగిన విద్యా సంస్కారాలు లేవు. సంఘానుగ్రహంవల్ల ఆమె యవ్వనానికి తగిన వుపయోగం లేదు.

కృష్ణారావుకి శివసముద్రం మార్పుఅయినాక ఆ క్రొత్తవూరికి ఆడవాళ్లని తీసికెళ్లక తా నొక్కడే వెళ్లాడు. వొకనెలతరువాత వాళ్లని రమ్మని రాశాడు. కృష్ణారావుభార్య పద్మమ్మ, రాజ్యలక్ష్మి యిద్దరూ ఆడవాళ్లవటంచేత వెంటరావటానికి మొగాళ్లెవరూ లేకుండడంచేత వాళ్లొచ్చేబండికి మద్దూరుస్టేషనుకి యెవరినయినా పంపిస్తాననికూడా రాశాడు. ఆవాళ మధ్యాన్నం మూడుగంటలకి బండి మద్దూరులో ఆగేవరకు పందొమ్మిది యిరవైయేళ్ల కుర్రాడొహడు వాళ్లున్న పెట్టెవేపు సరుగెత్తుకొచ్చి, తలుపుతెరిచి, తనపేరు గోపీనాథు అనీ, బ్లఫులో మెకానిజం నేర్చుకుంటున్నాననీ, కన్నడంవాళ్లనీ, కృష్ణారావు తమని తీసుకోరావటానికి తన్ను పంపాడనీ, అన్నీ వొక్కటేవూపిరిలో అనేస్తో చెక్కపైనుంచి సామానునుదింపాడు. సామాను దింపుతోనే పోర్టర్ని కేకేసి బేరమేమీ లేకుండా వాడికందించాడు. ఇదంతా చూస్తోనుంచున్న రాజ్యలక్ష్మీ, పద్మమ్మా చకితులై పోయారు. ఆ హడావుడి, చురుకుదనానికి తోడు అతని గట్టికళేబరం, సన్నని మొచ్చీరాని మీసం, హెరల్డ్లాయిడ్ అద్దాలు, పూదాకోటు, తెల్లని లుంగీ, రాజ్యలక్ష్మిని మరీముగ్ధురాలిని చేశాయి. పక్కనే నుంచున్న అరవాళ్ల పిల్లాహామె వోరు తెరిచి అతనికేసి చూస్తోంటే వాళ్ల అత్త కమిలిపోయేటట్టు బుగ్గగిండి, "వాడెంట పోరాడూ" అంది.

బస్సున్దగ్గరహడా అదే హడావుడి గోపీనాథుది. అందరితో గబగబా మాట్లాడేస్తోన్నాడు కన్నడంలో, యింగ్లీషులో, హిందూస్తానీలో. పిల్లిద్దరికీ మంచిస్థలం మాపించాడు కండక్టరు. రాజ్యలక్ష్మిసైనకసీటులో కూచున్నాడు గోపీనాథు. ఆస్థలం పిల్లికివ్వడం తక్కిన ప్రయాణీకులు కాస్త వోర్వలేక గొణిగితే కండక్టరు, గోపీనాథు వాళ్లని దబాయించారు కన్నడంలో. "కృష్ణారావు", "వోవరుసీరు" అనే ముక్కలు మాత్రం అర్థమయాయి రాజ్యలక్ష్మికి.

బస్సు వూరుదాటింది. అందాకా గోపీనాథుకేసి పిచ్చిగా చూస్తోన్న పద్మమ్మకి అప్పుడు కాస్త వూపిరి ఆడినట్టుంది. నెమ్మదిగా, "నీ పేరేమిటి నాయనా!" అని అడిగింది. యిదివరకే ఆతమ చెప్పాడన్న విషయం మరిచి, 'అయ్యో! నాకొకొడుకు యిట్లాంటివాడు లేకపోయెనే' అనే ముఖంతో.

"గోపీనాథుఅండి."

కాస్తసేపు ఆగి, "ఎన్ని గంటలకి చేర్తాం ఆవూరికి?"

"అయితే మీరెప్పుడూ యీవూరు రాలేదన్న మాట!"

"లేను, యిదే మొదటితడవు."

ఇహ తరుణం దొరికిందాతనికి. కావేరి నది పుట్టుపూర్వంవర్ణనంచి శివసముద్రంలో పవరుహౌసు స్థాపితం అయ్యేవరకు జరిగిన చరిత్రంతా చెప్పాడు ముందు రాజ్యలక్ష్మిభుజంమీదికి వొరిగి. వాళ్లే కాక బస్సులోని ముందుభాగంలోనివాళ్లంతా చకితులయి పోయారు. పద్మమ్మ రాజ్యలక్ష్మివేపై,"మాడమ్మాయి, మనం యిన్నాళ్లనుంచీ మనవూళ్లో వున్నా అక్కడి మంచినీళ్లి భాపు కొట్టించిందెవరో మనకి తెలీదు. ఈతనికి యింత చిన్నయీడులో యిన్నివిషయాలు యెట్లా తెలుసా!" కళ్లలో నీళ్లుపెట్టుకొని, "నువ్వు దురదృష్టపు ముండనికాబట్టి యిరవైయేళ్లలోపలే యీవేషం వొచ్చింది కాని ఆఅబ్బాయిహాడా యెంత పెద్ద చదువు చదివాడని! ఆపాపమైవం....." పైటలో ముక్కు చీదింది. బస్సులోనివాళ్లంతా మెచ్చుకోటంతోటే గోపీనాథ్ బేబులోంచి సిగరెట్టుతీసి వెలిగించాడు.

వొహాచిన్నవూళ్లో బస్సు ఆగింది. అక్కడ అర్థ గంట ఆపుతుంది. చాలామంది దిగి అక్కడ వున్న చిన్నహోటలులో దూర్చారు. గోపీనాథ్ కూడా వెళ్లి రెండుకప్పులకాఫీ పట్టుకొచ్చి బస్సులో కూచున్న రాజ్యలక్ష్మికి యిచ్చాడు. ఆమె వొద్దంది. బలవంత పెట్టాడు. "తీసుకో అమ్మాయి, ఆతను అంత బలవంత పెడుతుంటేనూ." అంది పద్మమ్మ. రాజ్యలక్ష్మి ఆశ్చర్యంగా గోపీనాథ్‌కు కనబడకుండా అంది: "బస్సులో తురకవాళ్లుకూడా వున్నారు. ఆముట్టుడైన కాఫీ యెట్లా తాగను?"

"పరవాలేదులే. యీవొక్కపూటకి. ఇక్కడ మనని యెరిగినవాళ్లెవరూ లేరులే."

రాజ్యలక్ష్మి తీసుకుంది. ఆమెహృదయం అతని మనసు చిన్నపుచ్చటం బొగనిపించలేదు.

అక్కడినుంచి బయల్దేరింతరువాత బస్సు జువ్వు మని గాలిలా పరుగెత్తడం ఆరంభించింది. ప్రయాణీకులంతా వుత్సాహంతో దమ్ములిగబట్టి కూచున్నారు. డ్రైవరు 'చూడు నాప్రతాపం' అన్నట్టు టోపీతీసి ఆ పొడుగాటి వెంట్రుకల్ని గాలికి వొదిలి, సిగరెట్టు పెదిమెలమధ్య యిరికించుకొని, ఆపాగకు కుడికన్ను కొట్టినట్టుసి రుయ్యిన తోల్తోన్నాడు, సారథ్యంలో రికార్డు బ్రేకుచేసిన మాతలినిగూడావోడకొడ్తానన్నట్టు. వొహతడవ రాజ్యలక్ష్మి వెనక్కి తిరిగిచూస్తే ఆమె పైటంతా ఆతీవ్రమైనగాలికి గోపీనాథ్ వొళ్లో కొట్టుకుంటుంది. చప్పున దాన్ని లాక్కొని ముదుర్కుంది. "భగవాలేదులెండీ" అన్నాడు గోపీనాథ్.

దాదాపు ఆరుగంటలకి మెలికలుతిరిగిన రోడ్డు గుండా, యెట్టినీళ్లతో నిండుగాపారే యెన్నో కాలవల్ని దాటేస్తూ, అప్పుడప్పుడే వూళ్లోకి పోతూన్న పశువుల్ని బెదరగొడ్తూ, బస్సు శివసముద్రం చేరింది.

అతిమనోహరమైన ఆప్రదేశం రాజ్యలక్ష్మికి వోటమాటపెకలకుండా చేసింది. పవరుహౌసుకోసం ప్రత్యేకంగా తీసిన ఆపెద్దకాలవ, దానిమీద మాటిమాటికి చిన్నచిన్నవంతెనలు, కాలవకి రెండువేపులా చక్కనిరోడ్లు, వాటి యిరుప్రక్కల అందమైన పెద్ద చెట్లు, దీపావళినాటిమళ్లే వెలుగుతోన్న దీపాలు ఎంతో మనోరంజకంగా తోచాయి ఆమెకి.

కృష్ణారావున్న యిల్లు కూడా చాలా అందమైంది. అది యింత అందంగా వుంటుం చనుకోలేదు రాజ్యలక్ష్మి. వోవరుసీర్లు వుండే యిల్లు, దాంట్లో ప్రకృతిసౌందర్యానికి విముఖులైన కృష్ణారావువంటి వాళ్లి యిల్లు యెంత శుభ్రంగా, యెంత అందంగా వుంటాయో ఆమెకి తెలుసు.

## ౨

"రాజ్యం!" కృష్ణారావు పిలిచాడు బైటివసారాలోంచి. కాఫీగ్లాసు కిందపెట్టి రాజ్యం వెళ్లింది.

"వుంకోగ్లాసులో కాఫీ పట్టుకురా ఈయనకి."

కృష్ణారావుటేబిలుముందు కుర్చీలో కూచున్నాడు గోపీనాథ్. ఏం అమాయకత్వం! ఎంతవినయం! మాటలైనా వొస్తాయా పాపం అన్నట్టు కూచున్నాడు.

రాజ్యలక్ష్మిపేరు కర్ణయినా సాధ్యలేదు. కాని కర్ణకఠోర మనుకుండానే మాట్లాడింది.

రాజ్యం లోపలికి వచ్చేసరికి కృష్ణశాస్త్రి మాటల్ని విన్న పద్మమ్మముఖం చిట్లించింది. "అయిపోయింది చెప్పకపోయావా మళ్లీ గొడవ చేస్తాగిప్పుడు." అంది.

"ఆయనమంచు సాధ్యం చెప్పనమ్మా?"

"ఎవరాయన?"

"నిన్న మనింటికి భోజనమునుంచి తీసుకురాలేదూ, ఆయన."

చప్పున పద్మమ్మభ్రూములు ముడిపడ్డాయి. ముఖం చాటంత అయింది. "తీసిరాగ్లు, నాకాఫీ తీసి వెళ్లి యివ్వు."

"నీమంచుని తీసిపెట్టడం యెందుకు? మువ్వ తాగెయ్యి వొక్కనిమిషంలో చేసి తీసిపెడ్తా."

"వద్దులేదు తీసిపెడ్తా." "ఆముఖం కాస్త సబ్బుతోకడిగి...ఆయన్ని అగౌరవం."

బలవంతంగా కాఫీగ్లాసు చేతుల్లోపెట్టి ఆమెని బైటికి తోట్టించి.

కాఫీ టేబిలుమీద పెట్టి వెళ్తూంటే కృష్ణశాస్త్రి అన్నాడు, "చూడు రాజ్యం, అమ్మని కనుకోక, బ్లడ్‌ప్రెషరాడానికి నడ్రాత్రేమో. వెళ్లిపోయి వెళ్లండి గోపేనాగుతీసి వేస్తాం."

రాజ్యం లోపలికెళ్లి కనుకుక్కుంది. వెడ్డామంగా పద్మమ్మ. ఇద్దరూ సిద్ధమయారు. వసారాలోకి ముందు పద్మమ్మ వొచ్చింది. గోపేనాగు గోడవేపు ముఖమై నుంచొని అక్కడవున్న రాజ్యంపోటోని చూస్తోన్నాడు. అప్పుడే గడపిప్పి తొడుకుక్కున్న ఆతని సిల్కుకోట్, కష్టపడితీసిన సన్ననిపాపెట, నూనెతో శ్రద్ధగా దువ్విన పండ్రుకలు ఆమెదృష్టిని ఆకర్షించాయి. గుప్పున మనకెక్కిరిచి ఆయన వినపడకుండా రాజ్యంతో, "ఆముఖం కాస్త సబ్బుతో కడిగి నన్ను మోసి కట్టుకోమనూ? వీళ్లు మోవగుసీరు వాళ్లంటే, మనకేం, ఆయనకి అగౌరవం."

రాజ్యానికి యేమీ వ్రాశ్చర్యమంలేదు. ఆమృదు యంలో మోహనిగ్రహమైన ఆంక్షోక్షన, భయం — ఆమెకి అర్థంకాని భయం. మనసు యెక్కడో వుంది ఆమెకి తెల్లనిగోడ. చల్లి కనుకుక్కుంటే తానూ కనుకుక్కుంది ముఖం. ఆమె పెట్టలోంచి సిల్కుచీరని తీసి కట్టుకుంది. రాజ్యానికి తెల్లచీర తీసియిచ్చింది.

ఎంట్లు కిళ్లతో కాలుపెట్టినప్పటినుంచి మళ్లీ గోపేనాగాది అదేనోరణి. ఆగిపోయిన్లక్కయిల్లకి వుండిపోదామో, వాళ్లిక్కడికి వొచ్చి యెన్నాళ్లయిందో, యెక్కడినుంచి వొచ్చారో చెప్పడం ఆరంభించాడు. "తొమ్మిదిగంటలవుతోన్నా యింకా గోడ్లోదీపాలు జెలుగుతోన్నాయేం?" అని పద్మమ్మ విచారించడమే తడవు, అక్కడి యెలక్ట్రిక్కుకి కర్ణచీకాకాని

మొదలుపెట్టి మైసూరుస్టేటుకి యెలక్ట్రిక్కువల్ల వొచ్చే లాభనష్టాలలెక్కంతా వినిపించాడు. ఎడమవేపుకి అన్నిటికన్నా అందమైన వొహాదిన్నయింటిలోకి తోవతీశాము. "ఇదేనా బ్లఫు" అని పద్మమ్మఅడిగితే, "కాదిది మా క్లబ్బు" అన్నాడు. పద్మమ్మ మెట్టు మీదినుంచి కాలు వెనక్కితీసింది. "క్లబ్బులోకి వెళ్లటమే! వొద్దు. ఎవరన్నా చూస్తే యేమంటారు!"

"పరవాలేదండీ, యెవరూలేరు లోపల." అన్నాడు లోపలికి తొంగిచూసి. రాజ్యంవేపు చూసింది పద్మమ్మ. రాజ్యంముఖంలో యేమీ జవాబు కొరకలేదు. నాలుగువేపులా చూసి మెట్లెక్కింది. లోపల యెంతోప్రభ్రంగా వుంది. ఆ మెరిసేకుర్చీలూ, బల్లలూ, వాటిమీద అందమైన బొమ్మలపత్రికలూ, యెంతో ఆకర్షణీయంగావున్నాయి. ఆకుర్చీలమీద పరిచూని ఆపత్రికల్ని చదువుతాడుగావును గోపీనాథు! "నువ్వు యిక్కడే చదువుతోంటావా?" అని అడిగింది పద్మమ్మ ఆశ్చర్యంగా. "అవునండీ" అని చిరునవ్వుతో జవాబుచెప్పాడు గోపీనాథు యిదేం మహాభాగ్యమా అన్నట్టు. లోపలిగదిలోకి తీసికెళ్లి బిలియర్డ్సుటేబిలు చూపించాడు. ఆటేబిల్‌ని చూడటం వాళ్లకిదే మొదటితడవు. అంతపెద్దటేబిలు,భరువైంది, దాంటోని పచ్చి మహమల్ పద్మమ్మకళ్లని తిప్పేసాయి. మూలకున్న పొడుగాటికర్ట్రా వొహాటితీసుకొని ఆడేవిధం చూపించాడు. ఆయెత్తుని బంతి నిమ్మళంగా, రాజులాగా దొల్లిపోతోంటే యేమిటో యెట్లాగో అనిపించింది పద్మమ్మకి. తనచేళ్లతో తాకి తాకనట్టు దాన్ని ముట్టుకుంది. గోపీనాథు దాన్ని తీసి, "చూడండీ. యెంతనున్నగావుందో," అని రాజ్యంచేతులో పెట్టబోయాడు. రాజ్యం వెనక్కిలాక్కుంది చేతిని. ఆతను బలవంతంగా ఆమెచేతిని పట్టుకొని బంతిని పెట్టాడు. "మామమ్మాయి, చూడు; యెంత నున్నగావుందో"అంది పద్మమ్మ. ఆతని బలుసైన చేతుల్లో రాజ్యం మృదువైనచెయ్యి నొణికింది. పావురంలా కొట్టుకుంది. ఆతను ఆమె కళ్లల్లోకి చూశాడు. ఆమె ఆబంతిని కిందపడేసింది.

గోడలకివున్న ఫోటోలు చూపించాడు. క్లబ్బు వాళ్లంతాకలిసి వివిధసందర్భాల్లో తీయించుకున్న ఫోటోలవి. వాటిలో చాలావాటిలో గోపీనాథు వున్నాడు. వొహదాంట్లో యూరోపియను ఆఫీసరు వెనకాలనుంచున్నాడు. ఆఆఫీసర్ని తనవేలుతో చూపిస్తూ గోపీనాథు అన్నాడు, "ఈయన యిక్కడి గొప్పఅధికారి. రెండు వేలుజీతం. నాబిలియర్డ్సుఆటనిచాలా మెచ్చుకున్నాడు." పద్మమ్మ ముఖం తేలేసింది. నిశ్చింతపోయింది యెంత గొప్పవాడు గోపీనాథుఅన్నట్టు.

బ్లఫులో మిమను లన్నీ తిరుగుతోండడంచేత చెవులు గడలుపడ్డట్టు చప్పుడు. వేరేచప్పుడేమీ వినపడదు. గోపీనాథు రాజ్యంచెవికి దగ్గిరగా మూతిపెట్టి అరిచి చెబ్తోన్నాడు ఆమిమనులు నడిచేవిధానం, వాటి కరీగు, వాటిని తయారుచేసిన కంపెనీ మొదలైనవి. అతని జేబులోంచి సెంటువాసన గమ్మని విసిరింది. వొహాటిరెండుతడవల ఆతనిపెదిమలు ఆమెచెవికి తగిలాయి. ఆమె అంతగా అసహ్యించుకోకుండడం చూసి ఆతని గరువ ఆమెఖుజంమీద ఆనింది వొహాసారి.

లోపలంతా చూసి తిరిగి ట్రాలీలో యెక్కటానికి వొచ్చారు. ఎడమవేపుకి తీసికెళ్లాడు. తను ముందు, తనవెనకాల రాజ్యం, ఆవెనక పద్మమ్మ నడుస్తోన్నారు. నేలనమంగావున్న వొహాకిటికిముందుగా గోపీనాథు నడిచాడు. రాజ్యం దానిముందుకి వొచ్చేవరకు అతను గిరిక్కున తిరిగి ఆమెని రెండు చేతుల్లో గట్టిగా కౌగలించుకున్నాడు అవసరానికన్నా యెక్కువనేపు. అసలువిషయ మేమిటంటే లోపల మిమనులు తిరగటంవల్ల కలిగిన గాలంతా ఆ కిటికీ గుండా జువ్వున బైటికి వొస్తుంది. ఆవిషయం తెలీని కొత్తమనిషి దానిముందుకి నడ్డితే తుఫానులాగా వొచ్చే తడవ వొచ్చేగాలికి వూపిరిబిగపడ్తాము. హ్యాటువుంటే యెగిరిపోతుంది. కాని పడిపోడంమాత్రం సాధారణం కాదు. రాజ్యంమాడా పడకతప్పదేమో.

తరువాత పద్మమ్మని చెయ్యిపట్టుకొతీసికెళ్లాడు. కిటికీము దుకివెళ్లటంతోటే, పడిపోతా పట్టుకోమని

అరిచింది. అతను ఆమెపడకుండా పట్టుకుంటే ఆమె ఆతన్ని గట్టిగా పట్టుకుంది తన రెండుచేతులా.

భోంచేసేఅప్పుడు కృష్ణారావుతో రాజ్యం తాము చూసిన విశేషాలన్నీ చెప్పింది. క్లబ్బువిషయం చెబ్తూం దేమోనని పద్మమ్మ పచ్చడి పట్టుకోవచ్చి సైగచేసింది. ఆ కిటికీదగ్గరవిషయం రాజ్యమే చెప్పదలుచుకోలేదు.

## 3

తరువాత రెండురోజులదాకా గోపీనాథు అవు పల్లేదు. ఆనాడు సాయంత్రం తల్లీబిడ్డలు వాళ్లింటికి దగ్గరగావున్న పార్కులోకి వెళ్లారు. అక్క డొహా కుర్రాడిని చూసి గోపీనాథు జ్ఞాపకం వొచ్చాడు పద్మమ్మకి. ఎందుకు రావటంలేదో? అక్కడ హుచూని అతని విషయం ఆలోచిస్తూంటే, తమయింటివేపు చూస్తూంటే ఆగోడ్డునుంచి తమ యింటివేపు యెవరో వెళ్లినట్టు అవుపడ్డది. గోపీనాథుమల్లేనే వున్నాడు. చప్పున లేచి, "కడుపు నొస్తోంది, కాస్త దొడ్లోకి వెళ్లి వొస్తా, ఇక్కడే హుచూ" అని రాజ్యంతో చెప్పి వెళ్లి పోయింది.

గోపీనాథు తమ యింటివేపు వెళ్లటం రాజ్యం హుడా చూసింది. ఆతన్ని చూసేసరికి ఆమెకు గుండె భయంతో కొట్టుకుంది. ఈరెండురోజుల్నుంచి ఆతడు బ్లఫులో కిటికీదగ్గిర తనినిపట్టుకున్నప్పటినుంచి అతను యెన్నోసార్లు ఆమెకి జ్ఞాపకంవొచ్చాడు. అతను జ్ఞాపకంవొచ్చినప్పుడల్లా ఆమె కంపించిపోయింది. ప్రతితడవా, యీ ప్రపంచపు అవమానాన్ని భరించలేక కుంగిపోతోన్న తనన్నేహితులూ, బంధువులూ ఆమెకళ్లకు కట్టారు. ఆకుంతీదేవి జ్ఞాపకం వొచ్చింది. కాని అది మహాపుణ్యయుగంకాబట్టి కర్ణుడు ఆమెచేవులోంచి పుట్టాడుకాని మరేమోకాదని సమర్థించి ఆమెని పంచమహాపతివ్రతల్లో వొకర్తగా ప్రపంచంచుట్టు నుంచోపెట్టి ఉత్కృష్టమైన క్షమాశక్తినీ, వుదారత్వాన్నీ బ్రహ్మత్వంగా ప్రదర్శించాడు ఆశాస్త్రవేత్తలు, ఆవిప్రులు. కాని బ్రహ్మత్వమంతా తద్దినపుకూటిలో (బ్రాహ్మణార్థం) యిమిడిపోయిన యీకలియుగంలో వుదారం యెక్కడ చొరకాలి! ఎట్లాగైనా యీఆపదలోంచి తప్పించుమని దేవుడికి మొక్కింది.

రాజ్యం చప్పున లేచి అందంగావూసిన పూలమొక్కలకేసి చూస్తూ తిరుగుతోంది. నైటుక్వీను చెట్టుదగ్గిర ఆగి దానిపక్కన పూసిన 'డేలీ'ని చూస్తూం టే తనకుదగ్గిరగా యెవరో మెసలినట్టయింది. తిరిగి చూసింది. కొంచెంగా నవ్వుతో గోపీనాథు నుంచున్నాడు. ఆమె తిరగడంతోటే, "ఏమండీ, బాగున్నారా?" అని అడిగాడు. ఆమెఆవులికిపాటులో మాట్లు రాలేదు. కష్టంమీద "ఆ" అంది. ఇద్దరూ అక్కడినుంచి కదిలారు.

"మీరు యింటికెళ్లిం. అక్కడ మీరెవరూ లేరు. తోటకి వెళ్లారని కుర్రాడు చెప్తే యిటొచ్చాను. అమ్మగారేరీ?"

"ఇంటికెళ్లింది. వొస్తుంది యిప్పుడే."

రాజ్యం ఆతన్ని తప్పించుకుందా మనుకుంది. గేటువేపు నడవ ఉద్యుక్తురాలైంది. గోపీనాథు ఆమె తోవకి కాస్త అడ్డంగాజరిగి, "ఏం, అమ్మగారు యిప్పుడే వొస్తారన్నారుగా? అందాకా యిక్కడ హుచుందాం". ఏమీతోచక రాజ్యం ఆగరకమీద వున్న చిన్న బెంచీలో హుచుంది ఆతనికి స్థలంలేకుండా. అతడు కింద గరకమీద ఆమెకాళ్లదగ్గిర హుచున్నాడు. చేతులోని స్కియరుపత్రికని కిందపడేసి ఆమెవేపు చూశాడు. ఆతను తనవేపు అట్లా మాడటం చూసి రాజ్యం పైటసరిచేసుకుంది. ఆఆక్వర్డునెస్‌ని పోగొట్టా లని అంది, "రెండురోజుల్నుంచి అవుపల్లేదే?"

"ఏం, అవుపడకపోతేనే?"

పెదిమలు చప్పరిస్తో, "అమ్మ రెండుమూడు తడవల జ్ఞాపకంచేసింది."

"పనిమీద పూరికి వెళ్లి యింతకుముందే వొచ్చాను."

కొన్ని నిమిషాలు చలనం లేకుండా నుంచున్నాడతను. వీరుకి ప్రపంచం అంతా కొంచెంగా వినబడుతోంది. పక్కనున్న స్త్రీని ప్రత్యేకంగా నిమ్మళించింది. స్త్రీలపైటల్ని వాళ్ళకి తెలీకుండా జరిపేటి సన్నివేశాలలో ఎంతో కమ్మదనం వెచ్చించి. పగ్గిరగావున్న మనసుమస్తు చెల్లు నింమగా ప్రాణి అక్కడ చూస్తున్న వాళ్ళని మరిపించేశాయి. నోసీనాని నుట్టుబాడుపాపాను. పగ్గిరగా చదువుతోను. తోట్లోకి వెళ్ళడం చదువుతోనే. తీరు అంతంత క్షణాలు తీసి ఆసుత్రికిలోకి యేమో వెళ్ళాడు. వాన్ని ఇమెకు అంటిస్తే, "నుంచి." అన్నాను.

రాజ్యం తీసుకుంది. పైపుటిమాట అతిను నిసిన మాటలలేవీ మరిచి.

"ఏమి ఎంతాసుస్తారు? ఇంత సుఖరాజ్యం. ఆపను నాకు ప్రాణం స్నేహం." నిరుసవ్వుతో ఆకర్షణీయం గా అన్నాను చూసాడు.

రాజ్యం వినిపించుకోక పూలు తిప్పేస్తోంది. మళ్ళీ అన్నాను చూసాడు మళ్ళా నిమిషంతరువాత, "రాజ్యం, రాజ్యం, ఎంతోముద్దనేరుగుసు రాజ్యం?"

ఆమె ఆపనిచేసు చూసింది.

"ఏమంటావు, రాజ్యం మాటాముద్దసేరేనా? మళ్లిమొగ్గలాంటిదో నా?"

మళ్ళీ ఆతనిచేసు చూసింది రాజ్యం. ఆమెకు తెలీకుండానే ఆమెనక్కం కేకిపెచ్చింది. ఆపత్రిక పూలు తిప్పుతోతిప్పుతో మర్యాదు విప్పింది. ఎంతోవన్నీ సినిమాబొమ్మలు. నాయికా నాయకుల ఆలింగనాలూ ఉన్నాయి. ఆమెపుత్రికం ఆగిందికారు. ఆపత్రికను కింపకు విసిరింది. ఇమెకాళ్లదెగ్గిర చూసాని ఆమెముసుంచేసు నిదానించి చూస్తోన్న గోసీనాసు ఆమెదెగ్గిరగా జరిగి ఆమెనమంచుట్టూ చేతులువేశాడు. కెప్పపాటులో ఆమెని తనమీదికి లాక్కొని పూర్తిగా పెనవేసుకుపోయి వశంచేసుకొని ఆవేశాన్నినోటివిూద ముద్దలు కురిపిస్తో, "రాజ్యం, నారాజ్యం" అన్నాడు పుత్రికం

"ఇమెకాళ్లదెగ్గిర చూచుని ఆమెముసుంచేసు నిదానించి చూస్తోన్న....."

కున్నాయి. ఆతనిముద్దులమాట్ల ఆతని పుత్రికం వెచ్చదనం కనుక్కొని ఎప్పుడు ఆనిదిపుడు లేచి నిసుకొని నుంచుండి, "ఇద్దరు, నాకు భయముసు నుంది."

"భయమెందుకు, చెప్పు నాన్నా యిప్పుడే?

"రాసాను చూస్తారని వారు."

"ఎవరి?"

మరి చెప్పలేకపోయింది. ఆపుల్లో పుండ్రమైన ల్లుపిశాచం చూపుపెలనిర్వలే నామెది. మళ్లీ గోసీ నాసు ఆమెని బలవంతంగా తన నాహుబంధంలోకి లాక్కున్నాడు. ఆటనికి లొంగిపోవాలనే ప్రయత్నిస్తోన్న ఇమెమనసుని ఆమెలోని మనుష్యసామాన్యమైన అసహాయత్వం లోకించింది. వెలుగనిచ్చింది. ప్రళయము యార్వవంలోచున్న ఆతని పుత్రికమైనముద్దులు, కట్టిబొమ్మని హైతం పుట్టనునిలించే ఆలింగనం అనుభవం లోని రాజ్యాన్ని పూర్తిగా లేకుండా చేశాయి. ఆమె శరీరం

ఆమెఆధీనంచెప్పింది. ఆమెకి తెలీకుండానే అనుకోకుండా లొంగిపోయింది. గ్రహించుకుంది.

గోడ్డలోని దీపంనెలుసు ఆతోట కాంపౌండు సీకులకి అల్లుకొనిపెరిగిన తీగలనిండుగొంచి గరకమీద తునకతునకలుగా పడుతోంది. వొహతునక అక్కడ పడివున్న స్థియరుపత్రికమీద పడ్డది. జైట గోడ్డుమీద నెడ్డోన్న వొహాయన్ని దూరంనుంచి యెవరో యెన్ని కొట్టారని అడిగారు కన్నడంలో. "ఎంటు గంటి." (ఎనిమిదిగంటలు) అన్నా డాతను.

రాజ్యం లేచింది చప్పున. గోపేనాగు హుడా లేచాడు. గేటుదగ్గిరకి వెళ్లారు. రాజ్యం గోపేనాగు వేపు చూడనైతం చూడకుండా ముఖం కిందికి వాల్చుకొని సరాసరి యింటివేపు నడిచివెళ్లింది.

రాజ్యం యింటికి వెళ్లేవరకు కృష్ణారావు క్లబ్బు నుంచి రాలేదు. పద్మమ్మ వంటచేస్తోంది. రాజ్యం అనుగులచప్పుడు వినబడటంతోటే గిరుక్కున వెనక్కి తిరిగిచూసింది. "ఇంతసే పేంచేశావు రాజ్యం?" అని అడిగింది.

"నువొస్తావని యెదిరిచూస్తో భరకమీద పడుకుంటే నిద్రపట్టిం దాలాసే. నువ్వురాలే దెందుకమ్మా?"

పద్మ కాస్త నెలనెలబోయింది. కాని అప్పటి స్థితిలో రాజ్యానికి అవేవీ అవుపట్లేదు.

"గోపేనాగు వొచ్చాడా తోట్లోకి?"

"రాలేదే."

"మనకుట్టాడితో చెప్పాపట్ట తోట్లోకి నడ్డా నని."

"ఏమో. నాకుమాత్రం అనుపట్లేదు."

• •

గోపేనాగు, అతన్ని యెంతో గార్వంగా చూసే మేనమామ హైదరాబాదులో చచ్చేస్థితిలో వున్నా డని టెలిగ్రాంవొస్తే వెళ్లాడు. నెలరోజు లుండి ఆయన అంత్యక్రియలన్నీ ఆసాంతం కానిచ్చి తిరిగి వొచ్చాడు. వొచ్చి అన్నంతినడమే తడవు కృష్ణారావుగారి యింటికి వొచ్చాడు. పద్మమ్మ అప్పుడే భోంచేసి వసారాలో యెండపాలుపుకి పడుకుంది. గోపేనాగుని చూడటం తోటే పట్టలేని ఆనందంతో ముందుకి వొచ్చింది కాగలించుకుంటుందేమో అన్నట్టు. కాని ఆమె పుణ్యం. రాజ్యం యెక్కడ అని అడిగాడు. 'జ్వరంతగులుక్కుంది వారంరోజుల్నుంచి. గదిలో పడుకుం' దని చెప్పింది. లోపలి వెళ్లాడు. మంచంమీద బ్లాంకెటు కప్పుకొని పడుకుంది. పద్మమ్మనగ్గిరకెళ్లి, "అమ్మాయీ, గోపేనాగు వొచ్చాడు." అంది. చప్పున ముఖంమీది కప్పు తీసింది రాజ్యం. గోపేనాగు హృదయం కొట్టుకుంది. ఎంత చిక్కిపోయింది వారంరోజులకే! రాజ్యంకళ్లలో నీళ్లు నిండాయి. చప్పున ముఖంమీది బ్లాంకెటుతో తుడుచుకుంది. గోపేనాగుపద్మమ్మవేపై, "యీవారం రోజుల జ్వరానికే ఈయరోగిలా అయిందేమిటండీ?" అని అడిగాడు దిగులుగా. "అసలు నువ్వువెళ్లినప్పటినుంచే ఎండిపోవడం ఆరంభించింది. అన్నంపోదు. ఏదీ రుచించదు నోటికి. ప్రతిదీ అసహ్యించుకుంటుంది. ఎప్పుడూ దిగులుగా వుంటుంది. మా మీ తోచలేదు. డాక్టరు పరీక్షించాడుకాని యేమీచెప్పలేదు. వారం రోజుల్నుంచి రోజూ మధ్యాహ్నం జ్వరం. నిన్న సోదిఅడిగా తొక్కుడుదాటుడేదో అయివుండాలని. నేననుకున్నట్టే తేలింది. అదేదో రేపుపురువారంనాడు చేసిమాడాలి."

పోస్టువా డొచ్చాడు. పద్మమ్మ వెళ్లింది. గోపేనాగు రాజ్యంవేపు చూశాడు. మంచంమీద కుచోమంది. చేతితో లాక్కుంది. ఆతని ముఖాన్ని తనముఖానికి దగ్గిరగా పట్టుకొని, "కొంచెంతిరిచూసినట్టు చూస్తోన్నా నీరాకకోసం. నీతో మాట్లాడాల్సి వుంది." మిక్కిలిక్లిష్టంగా, "భయపడ్డదే ముందు కొచ్చింది," అని ముగించింది. నీళ్లు ప్రవాహంలా దూకాయి కళ్లలోంచి. పద్మమ్మఅనుగులచప్పుడు వినపడ్డది. గోపేనాగులేచి ఆవేపు వెళ్లాడు. వాళ్లిద్దరూ వసారాలోకి వెళ్లారు.

రాజ్యంవిషయం గోపీనాథుకేమీ అర్థంకాలేదు. ఆరోజంతా అదేవిషయం ఆలోచించాడు. సాయంత్రం మళ్లీ వాళ్లింటికెళ్లాడు. వాళ్లు కాఫీతాగుతో కూచున్నారు. ఈతను వెళ్లటంతోటే దాంట్లోంచి వుంకొహల్గాసుకాఫీ సగపెట్టారు ఆతను వొద్దంటేకూడా. కాఫీతాగినంతసేపూ ఆలోచించాడు గోపీనాథు పద్మమ్మలేకుండా రాజ్యంతో మాట్లాట్టం యెట్లానని. ఏమీతోచలేదు. రాజ్యం అంది, "విసుగొస్తోందమ్మా వూరికే యింట్లోహుచోని. అలా నదివేపు కాస్తవెళ్తే బాగుంటుంది."

గోపీనాథుకి వొహఆలోచన స్ఫురించింది. అన్నాడు, "అవును మెల్లిగా అలావెళ్లండి. ఆనదివేపూ గాలిహుడా పుష్కలంగా వీస్తుంది."

"ఏం, నీకేమైనా పనుందా?" పద్మమ్మ విచారించింది.

"పనేం ఆట్టేలేదు కాని, రెండురాత్రుల్నుంచి బొత్తిగా నిద్రలేకపోవడంచేత కులాసాగాలేదు. మీరు హుడా వుండండీం, హైదరాబాదు విషయాలుచెబ్తాను. ఆమెని కుట్టాడితో వెళ్లనివ్వండి."

దిగులుగా మాస్తోన్న రాజ్యానికి సైగచేశాడు పద్మమ్మగమనింపకుండా.

"అవును. కుట్టాడినెంబడి వెళ్లిరా అమ్మాయి."

రాజ్యం లేచి మెల్లిగా కుట్టాడితో వెళ్లింది.

"ఎన్నాళ్లయింది గోపీనాథూ నువ్వు హైదరాబాదువెళ్లి?"

"దాదాపు రెండుపైగా అయివుంటుంది."

"ముప్పైఖరోజులు కనూ!" రెండు రెట్టలూ పైకెత్తి సిగ సవరించింది తనవక్షపు బొంకం ఆతని దృష్టికి ఆనాలన్నట్టు.

గోపీనాథు లేచాడు. "మరిచాను. ఇప్పుడే వొస్తాను. వొక్కనిమిషం."

"ఏమిటాపని?"

"హుగ్గోండి. ఇప్పుడే వొస్తాను." గేటుబైటినుంచి చెప్పి తమయింటివేపు పరుగెత్తుకొవెళ్లాడు.

గోపీనాథు వుంకోదారిని వెళ్లేవరకు రాజ్యం, ఆకుట్టాడు అక్కడేమూరం వెళ్లలేదు. రాజ్యం మాటిమాటికి వెనక్కి తిరిగిమాస్తో మెల్లిగా నడుస్తోంది. గోపీనాథు అనుపడటంతోటే ఆగిపోయింది. నుంచోలేక దగ్గిరగావున్న వొహరాతిమీద కూలబడ్డది. అతను దగ్గిరకిరావటంతోటే ఆతనివొళ్లో పడి భోరుమని యేడ్వటం ఆరంభించింది. అతడు ఆకుట్టాడిని దగ్గిరకి పిలిచి జేబులోంచి కొన్నిడబ్బులు తీసియిచ్చి, యింటికి వొస్తే కోటిస్తానన్నాడు. ఇంకా యేమేమోఅన్నాడు కన్నడంలో. ఆవుని తోలుకోరమ్మని పంసాడాతన్ని.

"ఏమిటిరాజ్యం, యెందు కీయేడ్పు?"

ఆమె ఆతనివక్షంలో తలదాచుకొని అతని హృదయానికి తెలియాలన్నట్టు "మంచిమండేమైనా తెలుసా నీకు, నమ్మకమైందా?"

"ఇంతమాత్రానికి యేడ్వటమెందుకు రాజ్యం? ఈమలేరి కూజ్వరానికి యింతదిగులా?"

"జ్వరంకోసం కాదు." మళ్లీ వెక్కివెక్కి యేడ్వటం ఆరంభించింది. ఏడుస్తూనే వొక్కొక్కమాట అంది, "ముడట్నుంచీ నాకిదే భయం, అందుకనే మొత్తుకున్నా. మొగాళ్లంటేనే అమితమైనభయం నాకు. వాళ్లనీడ వాళ్తేహుడా యేమవుతుందోనని అనుమానం." తల పైకెత్తి ఆతనిముఖంవేపు మాసింది. ఇంకా ఆతనికి తెలిసినట్టులేదు. ఆతనివేపు మాస్తో యెడమచేత్తో కమపుమీద కొట్టుకొని మెతకి వేలాడబడి బోరుమన్నది.

గోపీనాథు కొయ్యబారిపోయాడు. అప్పుడాతనికి అర్థమైంది. పిడుగు మీదపడ్డట్టు అయింది. నుల్లు తెరిచాడు.

అయిదు నిమిషాలదాకా యెవరికీ వొళ్లు తెలీలేదు. చివరకి రాజ్యం అంది "ఇన్ని యింగ్లీషుపుస్త

కాలు! చదువుతావు, వాటిలో లేమూ యేదైనా గట్టి మందు?"

"ఇట్లాంటివి వాటిలో వుండవు రాజ్యం. ప్రభుత్వం అనుమతించదు."

"ఎవరైనా మంచిడాక్టరు తెలుసా పోనీ, కనికరం కలవాడు, నమ్మదగినవాడు?"

"ఇక్కడ వున్నదల్లా పోహా డాక్టరే. ఆయన పూర్వాచారాందసుడు."

నిరాశతో యేడ్చే గొంతుకతో, "స్నేహితులెవరైనా?"

ఆమెను మాట్లాడనీకుండా ఆమెని దగ్గిరకి తీసుకున్నాడు. ఆ నెత్తిని భుజంమీద ఆనించుకొని వోదార్చాడు. ఆతనికళ్లలోంచిహడా నీటిచుక్కలు రాలాయి. ఆమెచెవికి దగ్గిరగా ముసుంపెట్టి, "భయపడకు రాజ్యం. ఎక్కడికైనా లేచిపోదాం. స్వాతంత్ర్యంగా, నిర్భయంగా బతుకుదాం."

"ఎందుకు? అక్కడమాత్రం అపవాదు తప్పుతుందా? ఏమారుమూలకి వెళ్లినా, యేకారుచీకట్లో దాగినా వెతికిపట్టి వేలుపూపుతుంది ప్రపంచం. నాన్న అమ్మని బంగపుల్ని బతికుండగానే చంపుకుని నా అనేవాళ్లు లేక యేంసుఖం? వొద్దన్నా. వొద్దని మొత్తుకున్నా." మళ్లీ ఆతనిమెడకి పడియేడ్చింది.

ఘడినిమిషాలదాకా యెవరూ మాట్లాడలేదు చీకటిపడ్డది. రాజ్యం యేమన్నమానింది. ధైర్యంగా నిశ్చయంతో లేచింది.

"చీకటిపడ్డది వెడ్డాంపద."

గోపీనాథుహడా లేచాడు, "మరి యేంనిశ్చయించావు రాజ్యం?"

"భయంలేదులే. ఏమీకాదు."

ఆశ్చర్యంగా ఆమెముఖానికేసి చూశాడు. రాజ్యం చిరునవ్వుతో ఆతనిచెంపల్ని పట్టుకొని పెదిమల్ని ముద్దుపెట్టుకుంది. "ఏమి టట్లాచూస్తావు? భయపడకు. వాది వొట్టిభయం."

"అమ్మతో చెప్పహాడదు?"

"మాద్దాంలే."

భోజనాలయింతరువాత యేమైనాకాని పమ్మమ్మతో చెప్పాలనుకుంది రాజ్యం. కాని ఆమె కృష్ణారావుతో మాట్లాడుతో హచుంది. ఎంతో రాత్రిదాకా కాచుకోవుంది పీలు చిక్కుతుందేమో నని, రాజ్యం నిద్రపోయించనుకొని వాళ్లిద్దరూ తమగదిలోకి వెళ్లి తలుపేసుకున్నారు.

హాల్లోని గడియారం కొట్టినప్పుహల్లా గంటలు లెక్కపెట్టింది రాజ్యం. మెల్లగా మంచంలోంచి లేచి కిటికీదగ్గిర కెళ్లింది. కిటికి అద్దంలోంచి బైట వెన్నెల పిండారబోసినట్టు అనుపడ్డది. తలుపు కాస్త తెరిచింది. చల్లనిగాలి లోపలికి విసిరింది. మంచంమీది బ్లాంకెటుని ముసుగుపెట్టుకొని బైటికివెళ్లి చప్పుడుకాకుండా తలుపు మూసింది మళ్లీ.

ఎంతనేపు నడిచినా దారితరగదు. ఆ వొక్క ఫర్లాంగుమూరమే యెన్నో మైళ్లలా గనిపించింది. ఆ జలపాతానికి యెదురుగా హాయిగా హుచాని పాతాన్ని నిమ్మళంగా చూట్టానికి వేసిన అరుగుమీద అలిసిపోయి పులబడ్డది రాజ్యం. ఆ యత్తుమీదెనుంచి గంభీరంగా దూకే ప్రవాహంవేపు చూసింది. అది ప్రపంచంలో వుండిహడా ప్రపంచంతో తనకేమీ సంబంధం లేనట్టు సుకుతోంది తెల్లని వెన్నెల్లో. అది యెంతకాలంనుంచి అట్లా ప్రవహిస్తోందో, యింకా యెంతకాలం ప్రవహిస్తుందో! ఎందరు యెన్నిభావాల్తో దాని దగ్గిరకి వొచ్చారో! ఆమహాప్రవాహాన్ని యెంది రెన్ని విధాల భావించారో!

రాజ్యం చప్పుడులేచి కేందికి ప్రవాహందగ్గిరకి పరుగెత్తింది. అంతయెత్తుపైనుంచి ప్రవాహం దూకుతుంచేత భాగలాగా పైకిలేస్తోన్న ఆవిరుంపుగుంతల్లోకి బ్లాంకెటు విసిరింది. అది వొక్కసారి గిర్రున తిరిగి మాయమైంది. ఎంతచూసినా అవుపట్లేదు.

రామ్యం ఆదుర్కుడు దగ్గరగావున్న సుంకసిగా యిక్కడ. గ్రామం మాయమైవతావుమనిమానిసిగుడిండి. వెయ్యి పెకేసే యీక్కచ్చకోపోయే అంబగల్లు కాసేప్రవాహంలో చన వన్నచు సుంకు ప్రాణాన్ని విసిరింది. రప్పనిమిషంలో రాజ్యం అపాయకమైంది. ఆమెవు ప్రపంచంలో స్వప్నమైంది. అయినా పనేలా గుర్తుగనట్లు శాంతంగా అనుయాయంగా ప్రవర్తిస్తూనేవుంది కాబోలి.

తెల్లారి రాజ్యంలోకం వూరంతా వెతికారు. కృష్ణాంవుయింటపక్కనే వుండే అకౌంటెంటు యొక్క ప్యాక్ ఇచ్చాయిన్ సంపుటేలరొక్కంగా పూర్తయినమైనా పని రిపోర్టువచ్చింది. ఆరాజ్యాన్ని పూజా చేవతీసుకొని వైద్యనాథ బాబు వెళ్లిపోయినాడని పుకారు.

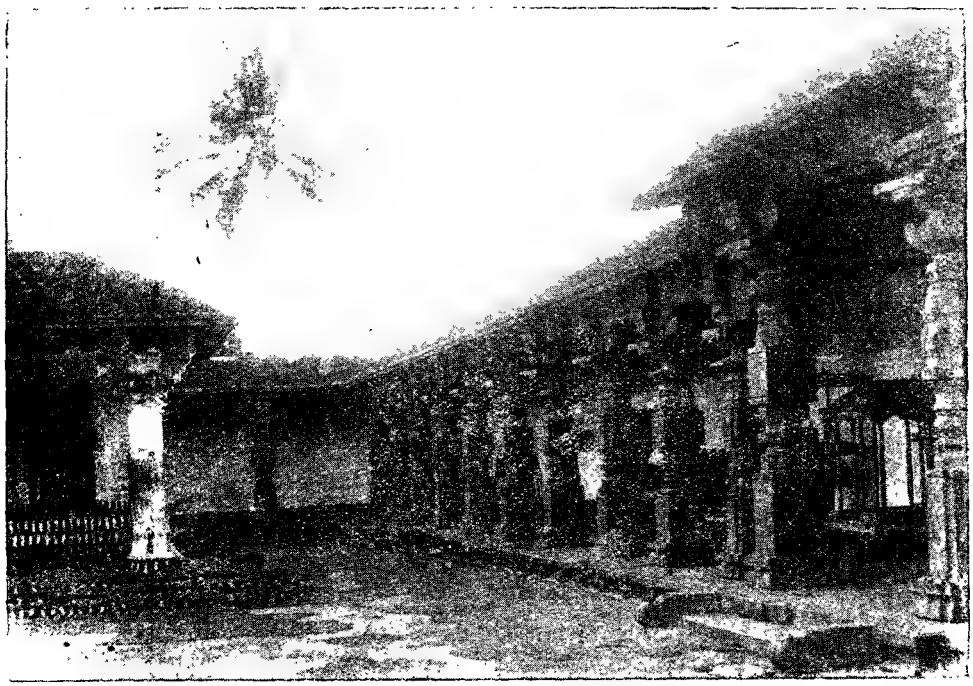

సింహాచలము దేవాలయము, లోపైపు K. S.

# నిరుద్యోగనివారణ

మొక్కపాటి నరసింహశాస్త్రి

౧

హాలికుడైనవేమి గుణవంతతగసీమల కంపమాలకో
ద్దాలికుడైనవేమి నిజదారసుతోదరపోషణార్థమై.

—బమ్మెరపోతన

పుట్టినది పల్లెటూరైనా పెరిగినది, నేటివరకు కాలక్షేపం చేస్తున్నది పట్టణములోనే. కాపురము క్షేమముచేసే మరునాటినుండియు ఆస్తిపాస్తులకు రాము డొక్కడే వారసుడు. చేతనో ఏమోకాని గ్రామజీవనమన్నా, వ్యవసాయమన్నా (ఇతరులుచేస్తూంటే) నాకు చాలా అభిమానము. అంతులేని ఆశలూ, అనేక మైనట్టి ఆశీర్వచనములూ నా భగ్నజీవనమునకు మూలకందములు. ఏది ఎలా ఉన్నా తరుచు పట్టణవ్యవసాయము మీదనే పోతూఉంటుంది. ఎప్పుడూ బాగాలోచించి ఆలోచిస్తూ ఉండవలయు, లక్షణంబంధమైన గ్రంథము లేమైనా అప్రయత్నంగా లభించినప్పుడు చదువుతూ ఉండవలయు, హూణ పిప్పళ్ళనిచ్చి వ్యవసాయములోకి దిగిన మిత్రులు లేవరేనా ఉంటే వారితో మాట్లాడుతూ ఉండవలయు, నాకు కోరికా కోరకపోయినా, అవసరమున్నా లేకపోయినా వారికి సలహా లిస్తూఉండవలయునూ అలవాటయిపోయింది నాకు. ఇంతచేసేను, 'ఏజన్సీలో వ్యవసాయము' ప్రారంభించాను. ఒక్కడినీ ఎలాగో నా చిన్ని ప్రపంచంలో నేనుంటూ, మనిషిని మనిషి ఎరిగి గౌరవాలు చేసుకోవలసిన మనుష్యులతో కలసి మెలసి ఉన్నవేళ నా మనస్సు ఎన్నడూ ఎరిగి ఎరుగనట్టి ఆలోచనలకు తావీయకుండా, మంచి గోడ్డునా చూచుకోకుండా, మన్యపుప్రాంతపు మనిషిగా ఊన్నవేళ నన్ను సంగతిపూడా మరచిపోయి, ఎంతో బయలుదేరినాను.

గాంధేయుడు రామశేషయ్యగారు, జయపురము అసిస్టెంటుగానాను.

రాత్రి వాల్తేరుచేరి, ఆంధ్రాలో ఎక్కడనో కాలు మోపుదామని ఆలోచించుకొన్నాను. మిత్రులు బయలుదేరిపోయారు. కొన్ని గంటలలోపున కాబోయే ముద్రణాలయమునకు, గుమాస్తాలకు, కంపోజిటర్లకు పనికావలసినవన్నీ చెప్పి పురమాయించాను. చల్లగుమ్మడిగాలి పుష్కలంగా కొట్టుకొనే ఊళ్ళో నాకు ఇల్లు దొరికింది. నాపెట్టెలలో సామగ్రిని ఆ ఇంటిలోనూ ఒక్కసారి చుట్టలు చుట్టేసాను. ఆపాతాళంలో ఎక్కడా ఆహ్లాదము లేదు. అయినా, ఒకపక్కనుండి ధైర్యమును కొలిపే కొండలూ, ఒకపక్కను నిశ్చలించేలూ, సంజ బంగారుపులుపును వరిచేలు, రాగి సుష్మలత్తో నిండిన వాసన్నచేలు, మధ్య మధ్యలోపలు కన్నులపండుగా కనపడుతూంటే, నా కృష్ణకాలము ఎప్పుడూ లేని ఒక విధంగా ఆనందము కలిగింది. నాకు ఎవరి ఆహ్వానంకాని, చెప్పులు చిల్లులుపడ్డట్లు నిరుద్యోగాన్ని ప్రపంచంలో మళ్ళీ ఉద్యోగాన్ని కోరే లేకపోవడమూ, అక్కడ ఏ ఒంటరితనమూ ఉన్నట్టు తోచకపోవడమూ అన్నీ కలసివచ్చి ఒకేసారి విడిచి, ధైర్యంగా నాప్రయాణంలోపడ్డాను. నా కష్టసీమిమములో ఉద్యోగాన్ని పోగొట్టుకొన్నట్టి నాకున్న ధైర్యము,

నాకవసరమైనప్పుడు, ప్రస్తుతమును పూర్తిగా మరచి, నాచిత్తమువచ్చిన సౌఖ్యములను నిశ్శంకుంచుకోగలశక్తి పరమేశ్వరుడు ప్రసాదించాడు. ప్రతికష్టానికి ఒక్కొక్కసుఖము ఉండకపోదుకదా!

సుమారు నాలుగంటలనేపు సమాధిలోఉన్నట్లు తూర్చున్నాను. ఎక్కడెక్కడ మైలు ఆగిందో, నాపెళ్లెలోకి ఎవరువచ్చారో, ఎవరు వెళ్లారో నాకు తెలియదు. 'బాబూ, తమరు పార్వతీపురమేనా, ఇంకాపైకి వెడతారా బాబూ' అని నాప్రక్కనున్న పెద్దమనిషి పలకరించేసరికి, ఉలిక్కిపడి, స్వర్గంనుంచి మళ్లీ భూమికి దిగాను. వచ్చేస్టేషనే పార్వతీపురమని తెలుసుకుని, మూటా ముల్లే సర్దుకొని, తయారయేలోపున పార్వతీపురం చేరింది రైలు.

నూతక్కి రామశేషయ్య

మామిత్రులు నాకు పార్వతీపురంలోనే స్వాగతమిచ్చారు. ఇప్పటికి పదిసంవత్సరములైన అయినదనుకుంటాను, వారితో ముఖపరిచయముకలిగి. ఆయన అప్పుడు B. L. చదువుతూఉండేవారు. సాహితీసమితిసభ్యత్వము మూపరిచయానికి కారణం. తెనాలి ట్రేమనులో అనుకుంటాను, సన్నంగా, పొడుగ్గా, స్వచ్ఛంగా, కోలమొగముతో, పొడుగుముక్కుతో, మృదుపాపిడితో, జగన్నాటకాన్ని, మానవస్వభావాన్ని గ్రహించినట్లు, నవ్వులొలుకుతున్న విశాలనేత్రములతో చేతులో Oscar wilde నాటకం పుచ్చుకునివస్తున్న చిన్నవానిని చూపించి, 'ఆయనేనండి గీతానందు'డని శివశంకరశాస్త్రిగారు చూపించారు. మాటలోనే ఆయన మాదగ్గరకు వచ్చాడు. శాస్త్రిగారు నాకూ రామశేషయ్యగారికి పరిచయము కలుగచేశారు.

ఆయన B. L. ప్యాసయి కొన్నాళ్లుగుంటూరులోను, కొన్నాళ్లు బెజవాడలోనూ న్యాయవాదిగా ఉండి, జయపురము మహారాజావారి అసిస్టెంటు దివానుగా ప్రవేశించి ప్రస్తుతము గుమపూరులో ఆఉద్యోగములో ఉన్నారు. కవి, రసికుడు, వివిధవిజ్ఞానవిదుడు, ఉదారుడు, ఆస్తికుడు, మావలెనే స్వప్నవీధులలో సంచరించువాడు. కాని, మావలెకాక, స్వప్నములు రాత్రులే కాని పగలు శ్రేయోదాయకములుకావని మొదటనే తెలుసుకొని, భావిసౌఖ్యమునకు వర్తమానకృషి అత్యవసరమను పునాదియని నిశ్చయించుకుని, తదనుగుణముగ తనజీవితమును దిద్దుకున్న ధీశాలి.

కమ్మకులజులు. తండ్రితాతలు, సోదరులు వ్యవసాయదారులు. ఇంగ్లీషువిద్యలో పట్టభద్రులై పెద్ద ఉద్యోగముచేస్తున్నా, వ్యవసాయముమీద అభిమానము వదలలేదు. ఉద్యోగములో ఉన్నా, రాజకీయములో ఉన్నా, మనస్సునకు నిజమైనసంతోషము, జీవితములో ప్రశాంతీ ఉండవలెనంటే ఎప్పటికైనా వ్యవసాయమే శరణ్యమని నిశ్చయించుకొని, కొంతభూమి సంపాదించి ఉద్యోగముతోపాటు వ్యవసాయము సాగించవలెనని నిశ్చయించుకున్నారు.

డెల్టాభూములు కొనడమంటే, ఈభరమంతము గోజులలోకూడా సాధారణ సంసారులకు సాధ్యమైన పనికాదు. ఒకవేళ ఏతంటాలో పడి, ఏపదిఎకరాలో కొనుక్కున్నా అక్కడిపంటలవల్ల మిగిలేది ఏమీ కనుపించదు. అందుకని ఆఆశ వదలుకుని, ఏజన్సీలోనే, ఏదో విశాలమైన భూఖండము సంపాదిస్తే లాభంగా ఉంటుందని ఊహించి, బంగారువులను, కొందరు స్నేహితులను సలహాఅడిగారు. 'రామరామ! ఏజన్సీలో వ్యవసాయమేమిటయ్యా! ఎవడేనా నవ్వికోయేడు. ఆఅడవులలోనూ జ్వరాలలోనూ పడి ఎవడు వ్యవసాయము చేస్తా'డన్నాగు కొందరు. 'నాయనా, పిల్లలుకల వాడవు. వాళ్లకు చదువులని, కార్యాలని బోలెడంత భర్చుంది ముందు. ఈకరువుగోజుల్లో ఏదో ఉద్యోగమంటూ దొరికింది నీ అదృష్టంవల్ల. కష్టపడి నాలుగు రాళ్లు మిగుల్చుకుని అప్పూసప్పూ ఉంటే తీర్చుకుని, మిగిలింది ఏబ్యాంకిలోనో వేసుకోవడమో, లేక నమ్మకమైనచోట, బంగారంలాంటి భూమి ఏదైనా తగిఖాపుచ్చుకుని వడ్డీకి వేసుకో. ఇప్పటికేనా ఈ పిచ్చి వేషాలు కట్టిపెట్టు. నీమంచి కోరి చెపుతున్నా'మని కొందరు మందలించారు. ఒకరిద్దరుమట్టుకు 'చాలా

వ్యవసాయము ప్రారంభించక ముందున్న అడవి

ఎన్నిచెప్పినా జగత్కాశము కొనికిన వంటనే పెన్నంగంటక్ లంకు గనకపడ్డ గంటి అక్షీణమానములను ఆభయ ఆనేగ్రామంద్రపు మూగజంతువుల సహచరుల భూమి మిచ్చాను కాబట్టి శేషయ్యగారికి. ఈ రుగ్మయు ఆ కలిసి, కొన్నాను. ఇదికాక, పిల్లలకోసం అని, 'శ్రీ వాసవీ కన్యకాపరమేశ్వరీ అగ్రికల్చరిస్టు' అనిపించే పేరుతో మొదట్లో మరుగుజ్జు తోటలు పెంచడానికి ఒకటి, పెద్దవాళ్ళకోసం ఒకటి చొప్పున రెండు భూములు కొన్నాను. ఇవి కాక, ఇంకా ఎన్నో ఆలోచనలు ఉన్నాయి. కాని, ఇప్పటికి ఇవి చాలు అనిపించింది.



కట్టుగూళ్లు (Cocoons)

కూలు చేయాలని సంకల్పించుకొన్నారు. ఈ శిక్షయులూ వ్యవసాయసహకారస్ఫూర్తితో పనిచేయాలనీ అందుకుగాను ఒక సహకార సంఘాన్ని ఏర్పరచుకోవాలనీ వారి ఆలోచనలు. ఇక్కడకున్న సహకార సంఘాల ఏకరువుకు తోడు, మరొక సంఘం దారిద్ర్యపడుతుంది. మరొక సంఘం వారిద్దరూ ఇలా చేశారు.

అన్నే సీతారామయ్యగారు

ఇలా ఒకరినొకరు చూసి మోసం సహకారచ్ఛి ఊరుకోలేక వెళ్లిపోయారు. కాలయాపనా, వారికి కలుగుతున్నదే కాని పనేమీ జరుగలేదు. మళ్లీ యథాప్రకారస్థితికి వచ్చింది కథ. ప్రారబ్ధార్థముల నుజ్జగించి శిష్యులు విష్ణుమూలను గణనీయక తమ కార్యములను సాధిస్తారని భర్తృహరి చెప్పినట్లు రామశేషయ్యగారు అన్నిటినీ వ్యవసాయం తమ ప్రయత్నము లింత టితోనూ విరమించకుండా వారొక పెద్దమనిషిని తీసుకువచ్చారు.

అన్నే సీతారామయ్య ఎని సంవత్సరములు యువకుడు. Intermediate తో ఇంగ్లీషుచదువు కుటుంబాంకొట్టి ఈ నిర్ణయముకోసం కంపల ఎకరములూ కొన్నాడు. ఇంతకష్టం మూసుకుపోవాలనుకొన్నారాలు అక్కడా ఇక్కడా తిరిగి, చదువు మళ్లీ చిక్కుపడ్డించి. రామబ్రహ్మం వుక్కంతా ఇచ్చి దానికిగూడా రాగలేని ఏమి చెయ్యడానికీ గాకు, కబుం లేకపోయినాగు, కాని బహుళ్యాపకులు: ఆయనవ్యాపారములన్నీ పట్టిపట్టి ఇక్కడ పూర్తిచేయడానికి ఆయనకు వీలుకాన పడదు. అందుచేతను ఇక్కడ ఎవరు ఉండి పనిచేయిస్తారా అని మళ్లీ యోచించవలసి వచ్చింది. రామశేషయ్యగారు, వ్యవసాయ మునం పనుష్యులున్నవారు కొందరిని పిలిచి, 'ఇక్కడ ఉండి భూములు చూపుచేస్తే వారికి కొంతవాటా ఇస్తా' అని చెప్పినారు. వారు సరేనని, ముందు ఒకరుచచ్చి ప్రయత్నించారు. వచ్చిన వెలగోలకు జ్వరంవచ్చింది. 'బ్రతికిదుంటే వేరే సుఖములు బడయవచ్చు అన్నాగు-

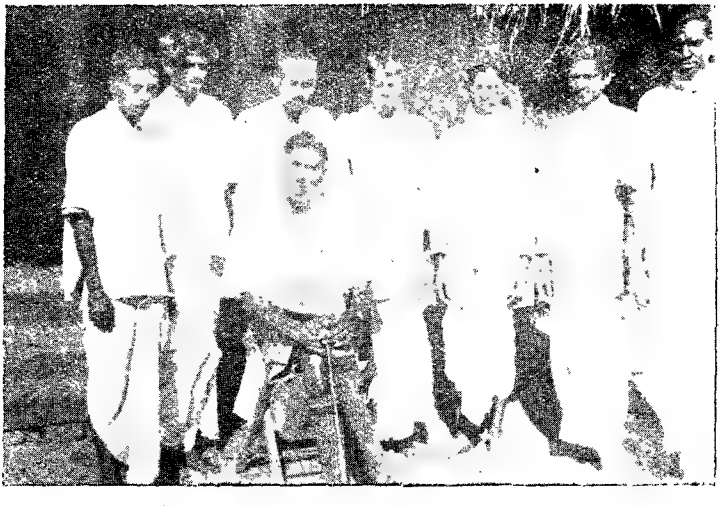

కూర్చున్నవారు సీతారామయ్యగారు
నిలబడ్డవారు బోయరాలు, మేస్త్రీలు

కళాశాలలో, ఆటలకు ప్రత్యేకము మా మైదానము

మా ఆఫీసు దగ్గర ఒక పెద్ద చింతచెట్టు ఉన్నది. దాని క్రింద ఎప్పుడూ ఎవరో ఒకరు కూర్చుని ఉంటారు. ఎవరో ఒకరు ఎప్పుడూ ఆ చెట్టు ఎక్కుతూ ఉంటారు. ఆ చెట్టు ఎక్కడం నాకు చాలా ఇష్టం. ఆ చెట్టు ఎక్కి ఎన్ని కోతులను చూచానో! ఎన్ని కోతిపిల్లలను ముద్దు చేశానో! ఎన్ని కోతిపిల్లలు నా చేతిలో చచ్చిపోయాయో! ఆ చెట్టు ఎక్కడం నాకు చాలా ఇష్టం. ఆ చెట్టు ఎక్కి ఎన్ని కోతులను చూచానో! ఎన్ని కోతిపిల్లలను ముద్దు చేశానో! ఎన్ని కోతిపిల్లలు నా చేతిలో చచ్చిపోయాయో!

ఆట స్థలము చేరు

రామశేషయ్యగారి ఇంటిముందు ప్రాంతము

బిస్నంకొకుంట రామశేషయ్యగారి యిల్లు

ఎమ్మెపయ్యగారి యింటిముందు గున్న యేరు

ఇంక వీజన్సీలని మాకు తెలుపడానికిబోలు దారిలోనే బాగా చలి ఆరంభించింది. ముసుచుకొని బండిలో గజగడలాడుతున్న మమ్మల్ని మాచి రేగు చిరుతపులులు నవ్వుకుంటూ చక్కాపోయినాయి. 'బాబూ మమ్మల్ని త్వరగా బసకు చేర్చకపోతే నీకు ప్రళ్ళ ముంటుంది' అని బండినాడిని హెచ్చరించాను.

బసకు చేరేసరికి చలి మిక్కుటమైపోయింది. విశేషాల్లో గలికి అలవాటుపడ్డా, ఇక్కడి గజగడలాడిపోయాను. ఉండాలి ఉంటుంది మళ్ళీ నేనెరుగను. పిల్లలూ కాకపోయినా, కాలువలూ ఏమీ తెచ్చుకోలేదు. 'ఏమండీ, నా వంటి Innocent orphan ను తీసుకువచ్చి ఇలా బాధ పెట్టడం మీకు న్యాయమేనా' అన్నాను మామిడ్రు గుతో. 'ఊరండి మీకు నెగడు వేయిస్తాను' అన్నారు. అదేదో కొరతవేయడంలాంటిది అనుకుని, 'నేనన్నమాటంటే తప్పేముంది మీకంటే కోపంగా వుంటుందని. ఇలా భాధచేసేనన్నాను. కమిండంటి

అన్నాను. ఆయన గుర్రాలవద్ద నిల్చి 'ఈ జిల్లాలో నెగడు అంటే చలి మంట అని అర్థం. ఇక్కడ శీత కాలంలో అంతా వేసుకుంటారు. అంతేనేకాని మరేమీ లేదు. భయ పడకండి' అన్నాను. 'ఏమో మీ ఇష్టం. ఈమహారణ్యంలో ఇంచక్కా మీ మాటలలో పడ్డాను. బ్రహ్మాండం పడ్డాను. ఏల్లుకుపోతాడు' అన్నాను. భోజనాలుచేసి చలిమంటలోకి గుర్రపు గడ్డి గుమ్మలకోసం కబుర్లు చెప్పుకొని విశ్రమించాం.

## 3

మా బస పూర్వపుకొండ గా వున్నది. ఇంటి గుమ్మం వంగడ ములాగా వుంటుంది. దానికి దగ్గరను ఎప్పుడూ సూదా విశేషాలు పరుగెత్తుతూ వుంటాయి. దానికథలు క్రొత్తవన్నీ మైన అనుభవాలు. అనుభవానకు పర్యాయము. ఇలాంటివాటిని ఇబ్బుకట్టివ పెద్దమనిషి కవి అని వేసి చెప్పుకు మెందుకు?

అవశ్యకార్యములన్నీ తీర్చుకుని, కాఫీ త్రాగి వారి వ్యవసాయము చూడానికి బయలుదేరాము. దారి

కొన్ని మేకలు

పొలము దున్నుతూ విత్తనాలు వేస్తున్న దృశ్యము

భూమిలో అనేక రకాల గాగరు కొట్టారు. గోళ్లపిల్ల వేశారు. భూమి అంతా సక్కని గరపనేల. వీరి భూమిని బట్టి, సర్వేలను బట్టి ప్రభుత్వం వీరు ఎంత పంట పండించగలరో నిర్ణయించి బంగారం పండించవచ్చు.

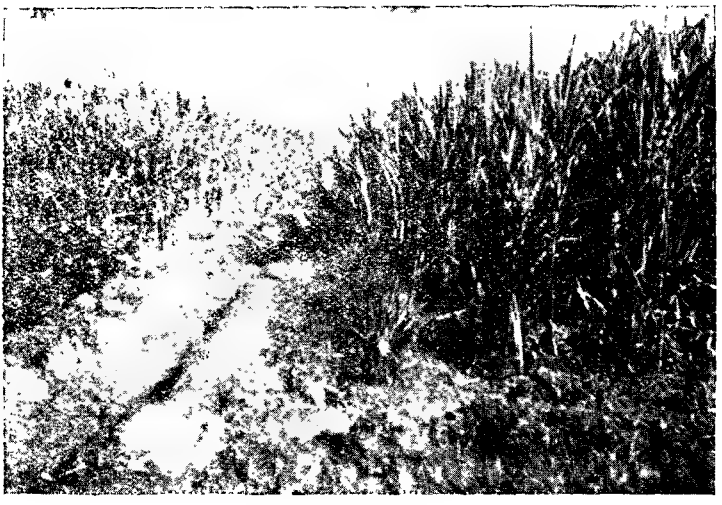

దానిమ్మతోట

ఇప్పుడు ఎన్నో రకాల కూరగాయలు పండిస్తున్నారు. కొంచెము అరటి, కొంచెం చెరకు, కొంచెం పొగాకు, ఉల్లి, మిరప ముమ్మరంగా వేశారు. ఈ పంటలన్నింటికీ ఇప్పుడే నారుపోశారు. ఒక ఎకరం ముళ్ళ కాఫీమొక్కలు పాతారు. ఒక ఎకరం అనాసలు వేశారు. కొంచెం ద్రాక్ష వేశారు. కడియంనుంచి వచ్చిన పంక్చరువారుకూడా చాలాపంతో పించారు. వారు పలానా నాటికి మామిళ్లు, పలానా నాటికి పనస పళ్ళు, పలానా నాటికి బత్తాయిలు అయ్యేటట్లు చెప్పారు. నేరేడు, రేగు కోకండా వారు చెప్పడం చాలా వున్నదనీ, కొంత మేర Apples, కొంత మేర Figs వేస్తే చాలా లాభమనీ సలహా ఇచ్చాము. వచ్చిన తిరువాత చూసుకోవచ్చు అని.

తిరిగి తిరిగి 12 గంటలకు బంగళా చేరుకున్నాము. ఎవరి భోజనాలు వారే కాకుండా, ఇంట్లో కోడిని వండుకున్నారు; మేక లను వండుకున్నారు. ఎవరికి ఎంత ఎక్కువగా భుజించే వారిని తరుగుచెయ్యడానికి పంజాబు నుంచి ఒక జాతిమేకను తెప్పిం

అగట్టతోట

నాగు. అక్కడ మీకులు కొ శ్రేష్ఠ పాలు ఇ్చుట. ఇక్కడ పొగాకు అట్టు గంటిని ఎగుమతి చేసే, మన సంస్థానం కొంతమంది గాంధీ మహాత్ముని బంధువులు వీరుతారేమో. ఆయన మాకు చిన్న పట్టు పరుపులను ఇచ్చారు మీ మనుష్యులు.

ఒక్కడు, మెల్లగా, ఒంటరిగా వచ్చి, 'ఫ్రెంచ్ ప్లేమాన్ మిత్రుడయినందుకు' అనుకున్నవాడిలా, 'మా ఏరో ప్లేన్లు ఎక్కి కాబోలు ప్రయోగికులు మీ రయువరాజు' అనుకున్నవాడిలా వారి కాళ్ళకి, వారి వ్యవసాయపు పనులకు మధ్యి ఈ అభిప్రాయములను మార్చుకున్నారు. మాట్లాడకుండా వీరిపట్టులను, ముఖ్యంగా చెరుకుతోటలు పెంచుటలోను, వరి పండించుటలోను, అట్టిపంటలు పండించుటలోనూ వీరిని అనుకరించి, వ్యవసాయమును అభివృద్ధి చేసుకుని బాగుపడ్డారు చాలామంది.

## ౪

'ఇప్పటికి పనిప్రారంభించి పదహారు సంవత్సరాలు

నాకు సహాయులైనవారిలోను. ఇప్పుడు నేను ప్రారంభించిన ఏ మార్పు మీదా వీరిద్దరి సహాయం అవసరమే అని అనుకొని ఆ మార్పు చేయడానికి ప్రయత్నించాను. 'అవసరము లేదు' అయింది. మాకు అంతా కొత్తదారి ముఖ్యము అనుకొని పట్టుకొంతఅయిం . ఒక్కొ వ్యవసాయము ఎక్కువగిట్టుబాటు అవుతుంది అని ఎవరు ఎంత చెప్పినా వినిపించుకోలేదు. ఏమైనా మొదటిసారి మార్పుకుకెక్కిన గుణం కనుకనేలేదు. అయినా ఒక్క మంత్రము, ఒక్క ఆయుధము పట్టుకొని ఎవరూ ఎదుర్కొని పరాజయులుకాలేదు.

| | | |
|---|---|---|
| భూమిమీద పెట్టిన ఖర్చు | రూ. | ౨౦౦ |
| పశువులు | | ౧౦౦౦ |
| బళ్ళు, బళ్ళకు కట్టే బండ్లు | | ౬౦౦ |
| ఇల్లు (గడ్డి), పాలు | | ౧౦౦ |
| వ్యవసాయపు సామానులు | | ౧౦౦ |
| | | ---- |
| | | ౧౦౦౦ |

ఇంతా Dead Capital అన్నమాట. ఇక Recurring ఖర్చు —మనిషికి ఒకరూ వారాలు చొప్పున యలు రూ. 3 మేస్త్రీలు రు. ౬౦

బాగా ఎదిగిన చెరకుతోట

మనిషి ఎంతో మంచివాడు. కొంత జాలిహృదయుడు. కొంత సుమాస్తా రు. ౧౫౫
మనిషిగా మంచివాడు. కొంత ౪౧ మంది
కంపోజిటర్లు, అనగా కూలీలు రు. ౩౫౦
ఇంతకూ మొత్తం వ్యవహారానికి ఖర్చు ఇరవై రూపాయలయింది. ఇంకా మేం వేడుగు వేత్రం నిర్వహించాల్సిన కాలక్షేపం మొదలైన ఖర్చులు వేరే కలుపుకోవలసిన ఖర్చులు ఇంకొకమాట

కమలాఫలపు తోట

మేనరుగా వస్తూనే వుంటాయి. అనగా ఇంతకరువులో సుమారు ౧౫ రూపాయలకరువు వస్తూనే వుంటాయన్నమాట. ఇంక రాబడిసంగతి- రాని ఎకరములు చెరకుతోట. ఎకరమునకు అటుమీదు ౧౫ టన్నులగడ అవుతుంది. అనగా ౧౫౦ టన్నులచెరకు అవుతుంది. టన్నుచెరకుకూ ౧౫రూపాయలు చెల్లిం అవుతుంది. అనగా ౧౫౭౦ రూపాయలు చెల్లిం అవుతుంది. మణుగు కూలీయచొప్పున ౧౫౭౦ కూలీయలు వస్తుంటాయన్నమాట చెరుకుతోట్ల. కల్లు, ఇంకొకవిధములవల్లా అ మం 3000 వస్తుంది. మొత్తంమీద వ్యయం ౧౫౭౫ రూ. వరవాలేదు! బాగుంది! ఒక్క పదిహేనువందలరూపాయలు ఒక్కమనిషి పట్టుపట్టిగా పనిచేస్తే ౧౫౦౦ సంపాదించగలిగా డేమహోగణ్యంగా. ఒకరికిసాధ్యమైనది ఇంకొకరికిమట్టుకు సాధ్యముకాకుం!

యుపకరుము, అనుభవములేనివాడు, organization చేసే కానివాడు, కేవలము ఉత్సాహపరుడేగాని, పట్టుదలలేని ఎంతపని చెయ్యాలిగినాడు సీతారామయ్య! అడవి, అడవిమృగములు, అంతకంటె అధ్వాన్నము అడ్డంకిమనుష్యులు! మనమనిషి ఒకసుచేసేపని వాస్తు పనిమంత్రి కూడా చెయ్యలేడు. కీస్టతో పాపం ఎలా వస్తు కొచ్చాడో సీతారామయ్య అర్థంచేసుకుం.

'ఏమి సీతారామయ్యా, ఎలా ఉంది, ఇంకా ఉండాలని ఉందా, లేక వాతే ఉండిపోదామని వున్నదా!' అన్నాను. 'అయ్యా, రామకోటయ్యగారి దయవల్ల నీవల్ల నేను పట్టినా ఒక్కటుంచి కష్టలను. నే నింతకంటె ఉద్యోగం కోసం ఎందుకు తిరిగానా, ఎంత కోపమింటే బ్బ ఎందుకుతిట్టినానా అనే విచారం తెప్ప మరొకటి లేదు నాకు. నాలో మాంస్యమంతా పోయింది. జీవితములో విసుగు తనం కనుపిస్తోంది. పుస్తకాల్లో ప్రకృతివర్ణనలు చూస్తే నాకు వాంతులుమండిస్తాయి. కాని ఇక్కడ ఉద్యోగాంశం మాత్రం పుస్తకాలలోనివిధంగా లేదనిపిస్తుంది. ఇక్కడ కొన్నిరోజులుంటే కొంత వివరాలు కలిసిరావచ్చు. ఇంక నాకేమికావాలో నండి' అన్నాను ఆవేశంతో. నిజమే, ఎంతకాలం ఇక్కడి మట్టుకు ఏమికావాలి!

ఊళ్ళు తగలేసుకుని, బి. ఏ. లు పాసయి, ఉద్యోగంలేక, హోనరేరీగా ఏ ఎలిమెంటరీస్కూల్లో మాస్టరీనా పనిచెయ్యనిమ్మని బోర్డ్లవారిచేతుల్లను కాళ్లు పట్టుకునేబదులు మన యువకులు సీతారామయ్యగుపతి ఎందుకు అవలంబించకూడదు?

"శాలికుర్వాణనేమి గుణవాంఛలసీమల కంపమూలకా
ధాలికుర్వాణనేమి నిజదారసుతోదరపూరణార్థమా."

—బమ్మెర పోతన.

# విషాదగీతి

మల్లవరపు విశ్వేశ్వరరావు

జీవితమ్ము నిరాశావిశీర్ణమై, మ
నమ్మ చింతాకులమ్మయి నవసి, హృదయ
సీమ యానంద మేది శుష్కించునాడు,—
ఈసమీరతరంగమ్ము, లీసముద్ర
నిత్యసంతోషనిధ్వనుల్, ప్రత్యుషఃపు
నీతదరహాసమృదుకిరణేక్షణమ్ము
లమర జీవమ్మొసంగి తాపార్తి బాపి
జీవిత మ్మొక్క-స్వప్నమ్ము నేయలేవా?

ఈప్రకృతి చిత్రశోభలే నాప్రబుద్ధ
బాల్యముకుళదళమ్ముల ప్రస్ఫుటించె!—
ఇపుడిపుడె లేతగునగున లీనిగుండె
లాగికోలేని జీవరహస్యతతుల
నొకటొకటెచె గాలివీనుల నొలుకువేళ
నే, హృదాద్యుగ్గగీతిక లేవో నామె
డంద నలయించి చలియించి సందడించు!

అరవిరియు యూవనోత్సాహరత నెల్ల
అపుడపుడె రెక్క- లల్లార్చునాశలెల్ల
వ్యర్థము నొనర్చివైచి జీవాలయంపు
ప్రాంగణాన నార్తశ్రుతిప్రతినినాద
మేల? నాయూవనాభ్రమం దిట్లు కాంతి.
మాయ నీలాంబుదమ్ములు మసలనేల?
ఉస వికాసించు కోమలప్రసవపాళి
మధుకరకుమారకుడు చొక్కి- మనలుచుండ,
ఈయెడద ప్రేమలేక కృశించనేల?
ఈపెదవియే పిపాస తపించనేల?

ఆమనిమదించి కోయిలాహాయిబాడ
నీవసుంధర తన్మయీభావమూన,
గద్గదము నోవనేల నాకంఠరవమె?
ఏల నాజీవితమ్మె శోకాలయమ్ము?

తలిరుప్రాయంపుటలపగుండెలవిసమ్ము,
సమ్మదాశ్రుపులందె శోకమ్ము, గ్రోలు
మధురసమ్మంచె కాలాగ్ని మసలనేల?
ఆశలె నిరాశలై శూన్య మలమనేల?

ఈప్రథమసంధ్య శోణరశ్మిప్రశాంత!
శశ్వదానందమూర్తి యీవిశ్వప్రకృతి!—
నాహృదయమే విషాదసందేహములకు
దావలమ్మయి నేడు నిర్జీవమయ్యె.

ప్రణయనైరాశ్యమున కుంచుకొనిన పూవు
కెడదరేకులు వసివాడి సడలెనయ్యె!—
రాలిపోయినతలిరుతురాయిదళము
లయి వసుంధర! నీనవ మాశయించు!

ప్రవిమలధ్యానపూత యీప్రకృతిమాత
నేత్రములనీడ నాలేశమాత్రజీవ
నమ్మ ప్రేమావలోకభాగ్యమ్ము వడసి
మోసులు చిగుర్చునో పూచునో సుమాలు?

౧. ఏకపద్మదర్శనము-కంకర్ఖా



౨. పీతపద్మదర్శనము-కంబుదర్శనము-కంకర్ఖా

3. శివగిరి మ్ము-ప్రతిసంవత్సరము-మాఘ శు

# రామలింగారెడ్డి

బొన్నలగడ్డ సత్యనారాయణమూర్తి

సాహితి వెన్నెలబోలునదని; మానవజగతిలోనే వెలుగుచుండు. కాని దాని జీవము, దాని వెలుగు దినిధునినుండి వెలారును. దివ్యసామ్రాజ్యమును గుండెయందు నిలుపుకొని పుట్టిన వ్యక్తిమాత్రము తన రసనయంచుచలివెలుగున కెనయైన కవిత కలిమిని చూప గలదు. సాహితీచంద్రిక లీతని హృదయనభమునుండి జ్యోత్స్నాన్నపక్క సౌందర్యమును గుమ్మరించును. అంతరంగమునుండి తనంతదాను కాముదీధారలను కురిపించు అదృశ్యశక్తి తెచ్చుకొంచనిన గొరకునది కాదు. కొండంత యోచికగల పతిత కంఠబలముంటి శబ్దబలమును మాపగలదు. కొమ్మలుతిరిగిన పండితుడు కావచ్చును, కాని ఈతనిమాట లసుస్తి పూసుత్తియట్లుండదు. అందు వెన్నెలసుత్తి హుళక్కి. అందు చెక్కుబొట్టులుండును గాని శిరబింగురు లుండవు. ఈతని వేభని సుధాలహరి చిమ్మదు; తుహినశోభము చిప్పిలజేయదు. అది సౌందర్య, సౌమనస్య, సౌష్ఠవముల నెలుగదు. సహజసాహిత్య సామర్థ్యముగల వ్యక్తికలముసుండి ప్రవహ్వత్తిమెఱపులు పోలు జీవనస్ఫులు తన్మూర్తిస్తును. రసనమునుండి రసప్రవంతు లుప్పతిలును ఇట్టి సామర్థ్యము గల అపూర్వ వంశమను రామలింగారెడ్డి.

కట్టమంచి రామలింగారెడ్డి

రెడ్డిమనసులోని నాగునకు నీరోసిన మహాగార్హ ములు తొలినుండియు తలసూపినవి. ఇట్టి మహాగార్హ ములే మనుజునున్నతికి దోహదము దివ్యసోపానములు. మెట్టులు లేకున్న గాలున్నవేమి, లేకున్నవేమి? తొలి మెట్టు రెడ్డిపుట్టుకయందే గోచరించినది. సారస్వతశక్తి, గురుతరభక్తి గల తండ్రి కడుపునబుట్టుట రెడ్డియపూర్వ భాగ్యము. కొమ్మకలయెండ లండలి సాహితీబడనికలను పెంచి, మనోమోహనవన మాలలు కాగల తండ్రులెందఱున్నారు? నిరోభ్రజనకుల అంకతలమున శైశవమును కడపిన, ప్రజ్ఞాగురీణులను డింభకు లెంద ఱు ఆలకాపరు లసుటలేదు? తొలుత గిరణస్పృశంచిన కమలవ్రభూతియే కదా కైతనవ్వున గాంతిలను! మూర్ఖచిత్తములోలు మబ్బు ఎదురైనపుడు మలీమసమై అది మడియదా? మృణాలహస్తములుచాపి, విరిసిన అరచేతితామరలందు రమాసతిని గైకొని శరోజ సరోవర సీమంతిని సౌందర్య సంశోభిత యసులీల, ప్రపుల్లహృత్కమలమందు సాహితీలక్ష్మిని గొను కళోపాసకుడు సౌందర్యసందీప్తజీవి కాగలడు. కన్నతండ్రి ప్రోత్సాహమకతన్న కట్టమంచిరెడ్డి బాలకుడై యుండగనే అసులసాహితీవిభూతికి నెలవైన మహాభారతమును చేతబట్టినాడు. మాతృకకు వన్నె

దెమ్మ ఆంధ్రమహాభారతము కల్పవృక్షమై ఎదుటదోచి నంతనే, దానిపండ్లను పుడికి, చిఱుతప్రాయమున రెడ్డి తీయని వానిరసమును మనసార గ్రోలినాడు; రెండవ మెట్టుపై నడుపువెట్టినాడు.

యశస్సిలకులకు పుట్నిల్లైన క్రిస్టియనుకాలే జిలో విద్యార్థియై రెడ్డి మూడవసోపాన మధిష్ఠించి నాడు. ప్రభుత్వసాహాయ్యమున నింగ్లాండున కరిగి, సుప్రసిద్ధవిద్యాకేంద్రమైన కేంబ్రిజ్జిలో నడుపువెట్టి, మాల్టన్ ఫాక్స్, గ్లేడ్‌స్టన్ మున్నగు విద్వాంసులు మసలినతావున నున్నతవిద్య నందినాడు; నాలవ చీఁకీపై అడుగునెట్టినాడు. మార్క్సిష్యుడగుటయు, గోఖలేనెచ్చెలి యగుటయు, బరోడాయేలిక ఆదరమున అమెరికాచని, మఱికొంత జ్ఞానసముపార్జన మంటయు, మైసూరునున్నిని అనురాగముపడసి పృథ్వినిం తిరిగి నూతనవిద్యావ్యవస్థను ఓడికిటబట్టుటయు, పదంపడి ప్రఖ్యాతపురుషులందు మొనగాఁడై శాసనసభయందుంటయు, అటుపిమ్మట ఆంధ్రకళాపరిషత్తున కుపాధ్యక్షుడగుటయు రెడ్డిశీవనమందలి తరువాతిమెట్లులు. ఊయెలపీడి, నేఁటి "పద్మప్రభాస" మున పద్మాసనము వేసికొనుటవఱకు అస్ఖలితపుగోభివృద్ధి నందజాలు తరుణములను రెడ్డి యందినాడు. ఇట్టితరుణములు, ఇట్టి సుముహూర్తములు ఎందఱికో లభింపవు. వీనిన న్నిటిని అందిన రెడ్డి యదృష్టము అనిర్వచనీయము. ఇతనికి అదృష్టాభావము కలదని ఒక్కప్పుడు మతిమంతుడు రాధాకృష్ణుడనినాడట. ఈయపోహ సరికాదని నాతలంపు. విజయజీవనమునకు వలసిన కొంతసరుకు రెడ్డియందు శుద్ధప్రాజ్యమై యుండుటచే ఆత డందినతరుణములు కొఱగానివయ్యెను. ఆతనియదృష్టము వ్యర్థవిజృంభణమున గడతేఱినది.

ఆత్మశక్తిని స్ఫురింపుట ఆత్మవృద్ధికివలసిన గురుగుణములలో నొకటి. ఈశక్తినిబట్టి బుద్ధిశాలి భావిపథమును దృష్టియందు నిర్దిష్టముచేసికొని, తెరువుతుద భాస్వంతాశయము నొండు నిలుపుకొని దానిని చేరుటకు శక్తివంచనలేక శ్రమించును. ఏయాశయమును కను లెదుట నిలుపుకొనక మనువాఁడు జీవనజడధియందు చుక్కానిలేని నావ యగును. అనేకావర్మములపై కన్నువేసి, ఒకదానిపైగూడ ఏకాగ్రదృష్టి నిబద్ధమైన రింపనివాఁడును ఆతనివలెనే ఊగాడుచుండును. ఇతనికి ప్రజ్ఞ యుండునుగాని, నిలుకడ యుండదు. ప్రభాకలితమైన తనయుద్దేశమునుండి కన్ను చెదరనీక, కుడియెడమల నుండి మగ్ధురగీతికలాలాపించు ప్రలోభములదెస మనసు పోనీక కష్టమైన జంకక, నిష్ఠురమైన గొంకక, ముందుల కమరుపేయువాని కృషి రుధిరసంసిక్తమయ్యు కాల క్రమమున గమ్యస్థానమున విజయపతాక మెత్తగలదు. రెండుమూడుదిశలకు పాపరసమట్లు పర్వికు మనసు వీడికొక్కనందును నెన్నడల నెఱుగనిదై యుండును. పట్టుదల యెట్టిదో ఇదియెఱుగదు. ఇచ్ఛాశక్తి దీనికవగాహము కాదు. దృఢనిశ్చయమును గుఱించి ప్రబంధములల్లును గాని, దాని నమ్మించు లెఱుగదు; స్థిరకృషి నెఱుగనిదై స్థితప్రజ్ఞకు దూరమైయుండును. రెడ్డిమనసు చుక్కానిలేనిదికాదు. కాని దానిమాఱు గ్రువతారను కానలేదు. అగాధమున దిర్దిర దిరుగునదికావున ఏదరి జేరక డెండాయెత్తినదికాదు. రెడ్డిహృదయము సౌందర్యతిలక; స్వైరితగది; నిలుకడయైన ఉపాసనము నెఱుగదు. పట్టుమని పదినిముసములు ఏప్రజాపీఠమందును రెడ్డి హర్మ్యనియెఱుగడు. వ్రతనిష్ఠ నెఱుగని వాఁడు, దీక్షావశంబు కానివాడు, ఎంతచదువుకున్నవాఁడైన నేమి, అఖండజ్యోతిని వెలిగింపలేడు. విజయప్రదీపమును రెడ్డి వెలిగింపజాలకపోయినాడు.

రెడ్డిప్రజ్ఞ పూర్వపురీతులు కలది. సాహిత్యప్రజ్ఞ ఈతనికి సహజమైనది. విద్యాంగణమున నీతని యభిజ్ఞత మెండు. రాజకీయోద్యమమందును ఇతనికి ప్రీతి కలదు కావున, రెడ్డి చక్కని ఓరమాపుల దానిపై సారించుచుండును. సారించుటయేకాదు, దిద్దినట్లుండు దాని కనుబొమ్మలను సంబోధించుచు, షేక్స్‌పియిరు తెలిపిన యువకునిలీల (Vide: "As you like it") తీయని కవిత యల్లుచుండును. పూచుదిక్కులకు పరువులెత్తక, ఒకేక్రియాంగణమును తనజీవనమునకు ఆటసందిరిజేసి

కొనియుండుచో, రెడ్డి విజయలక్ష్మి నందువాడు. విజయలక్ష్మియే ఆతని కర్ణాంగలక్ష్మి యయ్యెడిది.

యువకుడై యుండగనే, రెడ్డి తన సాహిత్య ప్రజ్ఞను చూపగలిగినాడు. విద్యార్థియై యుండియే, టోపీలో తురాయిదాల్చినాడు. బహుమతులదండ మెడ ధరించినాడు. శక్తిసామర్థ్యములు పాడగట్టిసపుడు, జాతియవివక్షతలను గణింపక వానికి ప్రశంసార్హుల మిచ్చుటకు సంశయింపని కేంబ్రిజ్జిన్విద్యావంతులు నాటి యూనియనునకు రెడ్డిని కార్యదర్శి జేసిరి. పిదప నాతని నుపాధ్యక్షపీఠమున నాసీనుజేసిరి. కేంబ్రిజ్జిలోనే కలము బట్టి, తన ప్రజ్ఞను తాను గణించి, సాహితీసేవ తన యేకైక కర్తవ్యమని యెంచియుండుచో, రెడ్డి తన మాతృభాష కెంతేనిసేవ సలిపియుండును. సభ్యప్రపంచమున దానికి(వంగకవులు తమభాషకు దెచ్చినట్లు)అన ర్హమైన ప్రతిష్ఠ దెచ్చియుండును. తెలుగున నితడు ప్రాపిన గ్రంథములు ముసలమ్మ కథ, అర్థశాస్త్రము, కవిత్వతత్త్వవిచారమును. ఆంధ్రసాహిత్యాచార్యులలో రెడ్డికి చిరస్థానము నిచ్చునది మూడవగ్రంథము. కొంత అప్రస్తుతమోయనుబుద్ధి, కొన్ని స్థాలీపులాకములను పుస్తకమున రెడ్డి ప్రవేశపెట్టినను, దీనిబోలు గ్రంథమింకొకటి తెలుగున నింకను పుట్టలేదనిన సత్యమునకు తలవంపులు రావు. కాని చేవగల రెడ్డి సాహితికిచేయజాలనది, చేయ వలసినది ఇంతియే కాదు.

తన ఉపన్యాసములందును, అపుడపుడు వ్రాయుచు వచ్చిన వ్యాసములందును రెడ్డి పూలవాన గురిపించినాడు. నందనమును చూడనివారు రెడ్డిరచనమును చూచిరేని దానియందము నెఱుంగుదురు. వెన్నెలచెర్వున జలక్రీడలాడనివారు రెడ్డివాతలందు జొచ్చిరేని తనివార హాయినందుదురు. పతితమనసు మానసోకమువంటి పసుచో, మానససరోవరమును కాంచినట్లు మహావేశమున రెడ్డిరచనమున ప్రుంకులిడును. చదువరిహృదయము షెల్లీ వీణియ (Shelly's Guitar) కెనయైనదేని, భావవలె నృత్యముచేయు రెడ్డికలముతో లయగలిపి మధురగీతికలు వెడజల్లును. చేతిని చెక్కిలికి చేర్చుకొని, ఒయారముగ ప్రేయసి జూలియట్ హార్చున్నపుడు అనురాగపిపాసు వైన రోమియో ఆమెనుకాంచి, సంచలిత హృదయుడై "ఆసుందరి చేతికంకణము నైనయెడల, నాచుంబనమున కాచెక్కిలి ఎంతదాపల నుండెడిదో!" అని యనుకొన్నాడు. (Vide: Shakespeare's 'Romeo and Juliet') కవితాకామిని చేతికంకణమై, ఆమె గండస్థలమున దొంగముద్దులు ముద్రించుచు, రెడ్డి తనరచనమును కావ్యమయము కావించినాడు. న్యూమేన్ "Style is the man" అన్నాడు. ఈసూత్రమునబట్టి రెడ్డి శైలిని పరికించితిమేని రెడ్డి ఎవ్వరో తేటబడును; నిజము చెల్లడియగును. కవితాసామ్రాజ్యనాసులు శుద్ధబ్రహ్మచారిని శుష్కకాష్ఠమందురని నాయూహ. రెడ్డి శుష్కకాష్ఠము కాదు, మఱి మహోరసికుడు. కాకున్న, నితడు కలమెత్తలేకుండును; ఎత్తినచో, రససరిల్లలామనుచూపజాలకపోవువాడు. ఆవేశపకుడు శ్లేషమున దివికెగిరి అచటి ననఘోవులను దొంగిలించి, 'ఇవి నాయక్కరములు, ఇవి నావాకుచులు' అని దొంగరెడ్డి చెప్పుకొనుచుండును. తన యుపాధ్యక్షపదవికి పెద్దబలూచారనిన కొలదిదినములలో నీత డుచ్చరించిన వాక్కులు "సానలదీతిన జాతిరత్నములు." వంగవిద్యార్థులను సంబోధించి కలకత్తా ఆల్బర్టు హాలులో నీత డొసగిన ఉపన్యాసమును, కార్వే స్థాపించిన మహిళాసంస్థయం దీత డిచ్చిన ఉపన్యాసమును అగ్గునాతన ఆంగ్లసాహితియందు మసలోన్నతస్థానమునందగలవు. "శిల్పముయొక్క ముఖోద్దేశము ఘనసును హరించుట" ("కవిత్వతత్త్వవిచారము ౧౧౭వ పేజీ చూడుడు) అని రెడ్డియే పలికినాడు. సాహితీవసుంధరయం దీతడు తాను పలికినదానిని చేసితీరినాడు.

గద్యరచనమున అద్భుతకవితాకౌశలమును చూపగల కొలదిపాటి ప్రపంచరచయితలలో రెడ్డి ఒకడు. ఎడ్మండ్ బర్క్ పద్యములు వ్రాయలేదు. కాని అతని రచనలు కవిత్వమహత్త్వమునకు నిక్షేపములు. మిల్టన్ షెల్లీల గద్యలు (Vide: Milton's "Areopagitica" and Shelly's "Defence of Poesy") ను, సరోజినీనరహీంద్రుల (Vide: Sarojinee's Speeches

and Rabindranath's Essays) గద్యాలను ఛందో నియమము లెఱుగని హృద్యమైన పద్యములు; కవితా సుధాభాండములు. రెడ్డిగద్యరచన విగ్రహనలచాపల నిలువగలదు.

కాముదీస్నాతరమ్యరామమనిన కీట్సున కిష్టము. ఈతనిశైలి ఈయుద్యానమును బోలియుండును. ఆంగ్ల సాహిత్యమందు విశేషముగ విహరించినరెడ్డి కీట్సు ఉద్యానమునుండి ఎన్నేని అంటుమొక్కలు తెచ్చుకొని నిజహృదయమున నాటి పెంచియుండును. కావునసే ఆతనిశైలియు వెన్నెలతోటవలె నుండును. తన మాటలపై కీట్సున కెంతో మక్కువ. రెడ్డికిని భాషాప్రేమి మెండు. తేనియలొలుకు తనపలుకులకు కీట్సు వలె తాను ముద్దిడికొనియే ఆతడు కాగితముపై చిత్రించుచుండునేమో!

కళాసందీప్తహృదయుడు తానువలచిన భాషా యోష యొసగు రంగారు బంగారు వెలుగుచండను తన మెడ దాల్చి, తనహృదయమందు మినుకులురాల్చు ఇంద్రధనువును అల్లన విసల్చి, రంగురంగులమెఱపులను తళ్కుబాలట్లు ఎగుటి సాహితీవధూటిశిరమున పోయును. తనలో నెంతయో కులుకుచు, సాహితీసీమంతిని జేరు పట్ల రెడ్డియు నిట్లు కులుకుచుండును. ఇతని ఇంగ్లీషు ఇతనికివేసిన విరిచండ నీతడు తనతెలుగునకు వేసినాడు. ఇంగ్లీషుచదివిన తెలుగుమఱిచుట, తెలుగుపాండితినందిన "ఇస్సీ!" యని కొరడాతో నింగ్లీషును కొట్టుట పరిపాటియైన దౌర్భాగ్యపుతెలుగునేలలో* రెండుభాషలను పిడికిటబట్టిన మనీషుం డగుటయైయుండ రెడ్డి యాలేమిని దీర్చినాడు. ఈతనివెనుకనే కొంద తాంధ్రవిద్వాధికులు తల్లిమాటపై మనసుంచిరి. వీరికి మార్గదర్శకుడైన రెడ్డి వీరిలో నగ్రగణ్యుడు.

అక్షరములందు భేదముండునుగాని, రెడ్డిశైలి ఆంగ్లమందును, ఆంధ్రమందును ఇంచుమించుగ నొకేరీతి నుండును. భాష లెన్నైననేమి, వ్యక్తి ఒక్కడైన యెడల, శైలియు సాధనమున వ్యత్యాసములు లేకున్న నొక్కటియై యుండును. ద్వాపరయుగమందలి ఆంధ్ర వ్యాకరణ సూత్రములను — ఇపు డున్నవే యిని — బట్టి చూచితిమేని, ఇతని తెలుగున అందందు తప్పులు తోచును. భావగమనికకు సరిపడుభాషను ప్రయోగించుటందు రెడ్డి దిట్ట. తెలుగుసాగసునుమాపు జాతీయుల నీతడు సృష్టింపగలడు. ఇతని తెలుగుచూచినవా రితడు తిక్కనసోమ్యుడని గ్రహింపకపోరు. రెడ్డి తెలుగుశైలి పల్వురకు మేలుబంతి కాగలదు. కాని రెడ్డి తఱచుగ తెలుగువ్రాయడు. కావున నీతని యాంగ్లశైలి నక్కత ఖచితవిముత్తలమున కెనయైన ఈతని యాంగ్లశైలి కుజ్జీ కాదు. కవలలహృదయ మొక్కటే. సాధకముచేసిన కవలబిడ్డ రెండవవానికంటె పుష్టిగా నుండును. ఉభయ భాషలందును రెడ్డిహృదయము మాపట్టుకు. కానియీతని యాంగ్లము పైచేయిగల కవలవలె దోచును.

పృథ్వియంతయు నేడు పునర్జన్మను కాంక్షించుచున్నది. అపూర్వ భావములను, అపూర్వ రుచులను ఉప్పతిలి అపూర్వశైలియందు ఆత్మసామ్రాజ్యమండపి చుచున్నది. ప్రుక్కినశరీరమున యౌవనసామ్రాజ్యము కైదుపడియుండునా? నేటి తెలుగుశైలి యపూర్తియై కూర్చున్నది. నవయౌవనమును కాంక్షించుచున్నది. భూమిమట్టు సూర్యుని తిరుగుచున్నా డను సిద్ధాంతము తలయెత్తినపుడు వీర్పడిన తెలుగుశైలి నేడును వడపప్పుశైవ్యము నందుచున్నది. వెనుకటిసిద్ధాంతము తునియలై నేలరాలినను, వెనుకటిశైలిచిట్టును తెలుగు సోదరులు రామభజనచేయుచున్నారు. క్రొత్తపోకడ తెలుగువ్రాత తెలుగేకాదను పండితులున్నారు. వీరు పదిబళ్లి శబ్దసామ్రగిని మ్రింగిన దిట్టలు. కాని వీరి సాహిత్యజ్ఞానము బండిసున్న. గొంతుకు పెద్దదని నేడు నిరంకుశత్వమును చలాయించుచున్నారు. తెలుగు భాషకు తిరుగటికాళ్లు తయారుచేయుచున్నారు. ఇది తెలుగుజాతి సాహసగుణమునకు, అభ్యుదయప్రదాయిని యైన ఉత్సాహమునకు, పురోభివృద్ధికాంక్షకు తలవంపులు తెచ్చు ఆచరణము. భావయుగి పొరలివచ్చునుండ, అడుగడుగునకు ఆనకట్టలు కట్టుచు సంప్రదాయమని

* ఈయుండిగమే ఇంకను తెలుగునకు తీఱనిచెఱుపు చెయ్చుచున్నది.

వెనుకటిభాగ్యమునకు శ్రుతివాయించు చేటిపాడి? నేటి అద్భుతభావగుణమునకు అద్భుతమైన రహదారిని ఏర్పఱచి నది ఆంగ్లభాష. వాక్కుల యల్లికయందు అవసర మనుపట్ల ఆంగ్లానుసరణమునకు చోటిచ్చి అన్యభాషా చార్యులు తమభాషలకు అపూర్వశోభను దెచ్చిరి. దృష్టాంతముల నపేక్షించువారికి రవీంద్రుని వంగరచనల నుండి వేనవేలు చూపుదును. ఈపోకడ ననుసరించి వంగమును ప్రయోగించి రవికవిప్రశంస నందితిని. ఈ పోకడ ననుసరించి కొంతతెలుగు వ్రాసినపుడు ఇకిలింత లను, సకిలింతలను వింటిని. తెలుగునకు క్రొత్తరూపు తేగలనాయకుడు నే డవసరమైయున్నాడు. ఈపదవికి అర్హతకలవాడు ఆంధ్రాంగ్లములందు అద్వితీయశక్తి నందిన రామలింగారెడ్డి ఒక్కడే. నేటి భాషాద్యమము నకు తాను పెట్టగల భిక్షను రెడ్డి పెట్టునా?

రెడ్డిశైలి రసవంతము కావున అతనిగ్రంథకృత్వము శ్రోతలహృదయము నాకర్షించును. ఇత డేయుద్యమము తోడను స్థిరమైనజోక్యము కలిగించుకొనకపోవుటచే, నీతని వక్తృతాశక్తి సముచిత విజృంభణమును చూప లేదు. తాను విశేషముగా పరిశోధించిన సాహిత్యమును గురించియైనను పృథ్వీసాహిత్యకేంద్రస్థానములం దుప న్యసించియుండినచో, వక్తయని జగత్ప్రసిద్ధి నందు వాడు. అమెరికాపోయినపుడు ఒకానొక వేమకసంభా షణములో రవీంద్రుని "గీతాంజలి"కి నోబెలుబహుమా నము వచ్చునని తాను జోస్యమును పలికినట్లు రెడ్డి చెప్పి తి నెను. (రవీంద్రుని సప్తత్యుత్సవ మహాగ్రంథమందలి రామలింగారెడ్డి వ్యాసమును చూడుడు) అవును, ఆతని జోస్యము ఫలించినది. మీనమేషములు లెక్కించువాని జోస్యము బోర్లపడవచ్చును. ఆతనిది పైపూత గాని లోజూపుకాదు. మనుష్యశక్తి హృదయమందు పరం జ్యోతియట్లు ప్రకాశించునుగాని, మాడపట్టుమీద పెద్ద కంతెయై చూపట్టదు. రవీంద్రుని హృదయగర్భాలయ మందలి దివ్యజ్యోతిని సాహితీమందిరమున పూజారియై యున్న రెడ్డి గుర్తింపగలుగుట అబ్బురము కాదు. రవీంద్రుని గుర్తించిన రెడ్డిని కళోపాసకుడైన కజిన్సు గుర్తించి, అత డిట్టివాడని ఆషుతోషుప్రభృతులకు దెలు పుట మాడ అబ్బురముకాదు.* తన సాహిత్యసామర్థ్య మును విదేశములనున్న పట్ల రెడ్డిప్రసంగములందేప్రదర్శించి నాడు కాని గురుగం రమైన ఉపన్యాసములందుకాదు. అందుచే నతనికీర్తిలతికలు పత్రికలందు అల్లుకొనలేదు.

జనసామాన్యమును సంబోధించి, శ్రోతలహృదయ ముల నుద్రేకించి, మేటివక్తల మనిపించుకొనువారి లెక్క లోనివాడు రెడ్డి కాడు. రెడ్డి జనసంప్రీతిని కాంక్షింపని ఉదాసీనుడు. సారస్వత తత్త్వమెఱిగిన విద్వాంసుల సభపై నీతడు సమ్మోహనాస్త్రము ప్రయోగింపగలడు. రాధాకృష్ణునివలె నయాగరాజలపాతమువోలు వాక్కుల నీతడు గుమ్మరింపడు. బిపిన్‌చంద్రపాల్‌వలె గర్జింపడు. సురేంద్రునివలె గగనపీఠిపై రాలురువ్వినట్లు మాటలు రువ్వడు. లజపతివలె ముంగాలివేలిపై నిలిచి మాటిమాటి కురుకము నుపన్యసింపడు. జితేంద్రునివలె అగ్నికణ ములు రాల్చడు. సరోజినీదేవెంటులవలె మత్తాలభావనా తరంగములం దుల్లాసలూగడు. చింతామణివలె బిరుదైన పదములను, కండగలవాక్కులను ప్రయోగింపడు. వేం కటరత్నమునాయనివలె ఘనపాండిత్యమును ప్రదర్శిం పడు. పట్టాభివలె జోకెబ్బలు కొట్టడు. సభికుల ఆపోశనమునకై రామలింగారెడ్డి చెఱుకురసమును వడ్డిం చును. రసమెఱిగినవారిని రంజింపజేయు రసనము రెడ్డిది. శ్రీనివాసశాస్త్రిశైలిసౌందర్యముకంటె ఉచ్చారణ లాలిత్యము గొప్పది; రెడ్డిఉచ్చారణ శక్తికంటె శైలిమాధుర్యము దొడ్డది. ..

సంప్రీతినిగూర్చి వ్యంగ్యము సాహితికి సుఖమి చ్చును; మనుష్యజీవనమున ఆనందమును, ఆరోగ్యమును, ఆయువును హాయను.

---

* ౧౯౨౧ లో డాక్టరు కజిన్స్ కలకత్తా విశ్వవిద్యాలయమును దర్శించి, సాహిత్యమును గురించి అం దుపన్యసించినాడు. అతుల మేధాసంపన్నుడు ఆషుతోషు నాటిసభ కధ్యక్షుడు. రెడ్డి సాహితీప్రజ్ఞగల మనీషియని నాడు కజిన్స్ తెలిపినాడు.

జోనాథన్‌స్విఫ్ట్ వ్యంగ్యప్రియుడే. కాని, ఇతని వ్యంగ్యమందు సలసలలాడు విసముండును. ఏడిసన్, చార్లెస్ లేంబ్‌ల వ్యంగ్యముందు నవ్వులు తళ్కొత్తును. ఆతని నుడువులు ఈటెపోటులు; వీరిపలుకులు పూలతూపులు. **Romantic period** లోని సౌందర్యమును విశేషముగా క్రోలిన రెడ్డి Restoration period లోని కొంతవ్యంగ్యమును తనదిగావించుకొనినాడు. చక్కని హాస్యోక్తులను తెప్పలుచేసికొని, పలుమా టీతడు లోతు చిక్కులనుండి దాటినాడు. రసికుడు కావున యుద్ధరంగమును ప్రణయరంగము జేయగలడు. డిబేటులలో ప్రతికూలముగ ప్రత్యక్షనిదర్శనము నిలుచునపుడు బిక్కమొగముపేయక పూల చెండులువంటి శ్లోక్తులు ప్రయోగించి, క్రోధాగ్నిని ప్రణయసుధజేసి ఉగ్రుడైన ఎదుటివ్యక్తి నీతడు వలలోవేసికొనగలడు. శాసనసభలోనున్నపుడు ఇతని హాస్యశక్తి ఇతనికి కవచమాయెను. తానుగ్రడునపుడు మోమోటము జూపక ఇతడు మాటలు విడుచును గాని, ఈమాటలకు గులాబులచెంతనుండు ముండ్లకువలె సాహితీసంసర్గ ముండును.

రెడ్డి కవితనువ్రాసి కవియని పేరందకపోయినను అతని మనసు కైతపుబ్బాడిచే నిండినదగుటు ప్రసంగించునపుడును, జూబు వ్రాయునపుడును, ఉపన్యసించునపుడును, వ్యాసము వ్రాయునపుడును, వాదించునపుడునుశ కళాశోభను చూపును. "రాత్ గరగిందు విమల గాంధర్వంబు" వెనుకటి పుట్టువున నీతని విద్యయేమో!

రెడ్డివిజ్ఞానప్రజ్ఞ బోర్డాలమైనూరులలో విజృంభించినది. ఇతని ప్రకృతికి సహజమైనది అధ్యాపకరంగమే. అందు నిలిచి, అందుడిగేమో మానవసేవజేయు నితడు నిశ్చయింపవలసినది. స్కూల్ మేస్టరైన కెమల్ టర్కీకి నాధుడైనాడు. దక్షిణాఫ్రికాయం దున్నత పదవి నలంకరింపనరుగుదు, దేశసేవ కవకాశ మిచ్చుపట్లు నాపదవికంటె ఉపాధ్యాయవృత్తి తీసిపోదని నుడివి ఒకప్పుడు బోధకుడై యున్నందులకు శ్రీనివాసశాస్త్రి గర్వపడినాడు. తా నమసువెట్టిన అధ్యాపకవృత్తియందు దిగ్వలయశోభను కాంచి, సంతృప్తిందక తన గమ్యస్థాన మదికాదని టెన్నిసన్ చిత్రించిన యులిసిస్‌వలె రెడ్డి అందుండి ముందుల కుఱికినాడు.

అసంతృప్తి వృద్ధికివలసిన ప్రధానశక్తి. తన ప్రస్తుతస్థితియందు తన గమ్యస్థానమును కాంచి కాళ్లు ముడుచుకొనువాడు మనుష్యత్వమును గోల్పడి శిలా విగ్రహమైపోవును. చిఱుతప్రాయమునుండియు నసంతృప్తిజూపునాతడే —సుఖము నెఱుగకపోయినను— పెద్దయైనపిదప మహాపురుషుడు కాజాలును. అసంతృప్తి యున్నగాని జిజ్ఞాస యుండదు; జిజ్ఞాసయున్నగాని అసంతృప్తియు నుండదు. ఎదుటి కొండపైగల ఆశయమునై కన్నించి, దానికి దిగువనుంటినని చింతపడుశక్తి గలవాడే ముందుకుపఱ్ఱును. "నేనెక్కడ? అదెక్కడ?" అనుకొనువాడు తనమనుష్యజన్మకు సిగ్గు దెచ్చును. దేవతవేయజాలని అంద మనుష్యుడువేయును. మనుజుడైనయనంతరమే దేవత జగదీశు నుద్దేశించి "సోఽహమ్" అనగలడు అనంతవిశ్వము తలుపు తెఱచుకొని ముందు దోచుచుండ, గాళ్లు వెనుకకు విఱిచి దిడ్డిగంతబుకులో కాలక్షేపము చేయువాడు బండరాయియై పుట్టును. రవీంద్రుడనిన చిరపథికుడే ("The Eternal Wayfarer") మనుజుడనిపించుకొనును. స్థిరవాసమున నక్కియుండువాడు గోరీయందలివాడే యనినాడు రవీంద్రుడు. † కాని మానవుడు కన్ను

---

* రెడ్డికి న్యాయవాదవృత్తిపై మక్కువ యుండెడిది. ఈతనికి చక్కని వాదనాకౌశల మున్నది. కాని, నిలుకడలేనివాడు కావున నందు విజయమందువాడుకాడు. ఏ ఇండియాకాన్సిల్ మీదనో కన్నువేసి నెగ్గనాడేమో! లేక ఏపార్టీవలెనో కలమునే శరణ్యము జేసికొని యుండునేమో!

† Tired and wornout those who abandon the road and build themselves a permanent house have in fact built their mausoleums. Animals have their lairs but man has taken the road. Those who are great among men are the road-builders and the path-finders."

—Rabindranath Tagore.

తెఱచి ముందులకు నడువవలెను. కంటికి గంతలుకట్టు కొని ఎగిరెగిరిపడుచో అతడు కాళ్లు విఱుచుకొనును. పరుగెత్తవలె నను కాంక్ష యుండవలసినదే! ఈ కాంక్షకు సంవరణశక్తి యుండుట అనివార్యము. గంతు వేయు హృదయమును వల్లమాలిన లాస మేధస్సున్నది కావునసే, మనుజుడు ద్విపదపంక్తులపోలు అడుగులు వేయుచు అగ్రసరు డగుచున్నాడు. రాగాలాపనమును శోధింపుడు. వేగసంవరణలు కలిసియేకదా మాధుర్యమును కురిపించును. ఈ రెండుగుణములను సమన్వయము చేయగలవాడే వృద్ధిసిద్ధి గాంచును. మిల్టన్‌కవి భావి గమ్యస్థానమును చేరవలెనని పనితనమునుండియు నాతుర పడువాడు. ఇంకను దా నేమి చేయ లే దని ఇరువది మూడవయేడున వాపోయినాడు. (Vide: Milton's "On his arriving at the age of twenty-three") కాని, "శాంతిల్లుము; తడయుము" అని యావేగభరితమైన హృదయమున జేయిచేసినాడు. బాయిలగ్‌లోని స్ట్రిక్‌మ్‌వలె ఈయావేగము అతనియం దణగి యున్నది. మిల్టను దానిఁట్లు ముప్పదిమూడేండ్లు అణప గలిగినాడు. రాజకీయములందు కర్తవ్యమును నెఱపుచు మన్నుపై గాలుంచియు, నక్షత్రములపై కన్నుంచి నాడు. ఏబదేండ్లు కడచినపిమ్మట తారవంటి తన ఆశయములు విరిసినమల్లెమొగ్గను క్రొంపునట్లు క్రొంపినాడు. వసుంధరకు Paradise Lost ఇచ్చి, ధనంజయుడైనాడు. ఈతని యావేగము విచ్చలవిడిగ బర్వెత్తగడసు ఇంద్రియహయములవలె ముందుల కుడాయింపలేదు. జితేంద్రియునివలె ఇతడు కళ్లెమును గట్టిగ బట్టినాడు. తుదకు విజయుడైతన మెత్తినాడు. ఆంగ్లరాజ్యాంగ విధానములో Checks and balances పద్ధతి చాల దొడ్డది. ఇది మనుష్యజీవనమందుగూడ నుండుట మేలు. రెడ్డి ఆవేశములగల అదృష్టవంతుడు. కాని సంవరణశక్తిలేని దురదృష్టవంతుడు. Checks and balances ఇతనికి కల్లలు. కలలోని చిత్రాలగులు. ఇతని హృదయమందలి ఇంజక్ ఒకబద్దెను, ఒక బాటను పట్టలేదు. చరచరపోవుటే రెడ్డి యెఱుగును. చక్కనైన అసంతృప్తిని స్వాధీనమం దుంచుకొని దానిచే నీత డెంతేనియూడిగము జేయించుకొనకలసినది. కాని, దాని నీతడు బలియనిచ్చినాడు. అది యీతని బిర బిరలాగినది. ఈ లాగుటలో రెడ్డి బోర్లపడినాడు. మైసూరునుండి మదరాసునకును, మదరాసునుండి బెజవాడకును బిరబిరలాగబడిన రెడ్డిచిత్తూరులో నేమైనాడు? అధ్యాపకవృత్తికి ఉద్వాసనమని రాజకీయములం దడుగిడినాడు. ఇటు జస్టిస్‌పార్టీమక్కువకు సూటిగా పిడికిలి చూపినాడు; అటు స్వరాజ్యపార్టీని 'బహు పరాక్' అనినాడు. నా డీతడు చేసిన దేవసేవ రామారాయణి గారి గుండెలో రాష్ట్రోలు వాయించుటే! ఉలికిపడిన పానుగల్లుప్రభువు రెడ్డినాడి నెఱుగును. "ఆంధ్ర విశ్వకళాపరిషత్ స్వయంవర మహోత్సవము! ని న్నది ముందే వరించినది. ఇదిగో విరివండ. ఇక రంగస్థలమును పీడి దానిని కాగిటజేర్చుకొమ్ము" అని గడుసు పానుగల్ పలికిఁతనే దానిపై రెడ్డి వాడిమాపుకాక వారచూపు పాతించినాడు. రాజకీయములను లుంగజుట్టి మెడ్రాసు బీచియొడ్డున పాఱవేసి పాలకియెక్కి బెజవాడ పయనమైనాడు. కొంతకాలమందు 'తథికిణతోం!' అనినాడు. మరల నుఱుక! దానితో పిల్లిమంత్రము !! తన యంపాధ్యక్షపదవిని పల్లెములోపెట్టి "మీ వాయనము మీరు పుచ్చుకొను"డని మదరాసుగవర్నరుకు దాని నప్పగించినాడు. నాడీతడు కాంగ్రెస్‌ఛత్రముక్రింద నిలిచి, కాంగ్రెసుశంఖధ్వానము విని, కాంగ్రెసు విజయమును కాంక్షించి, కాంగ్రెసుసేనయందలి యోధుడై అగ్రసరుడైయున్నచో దశదిశ లీతని చరణములమ్రోల మోకరించి యుండును. ఖోడి జాతీయ లత్యాచారమునకు సుజేయై రని రాగాలాపన మొనరించినాడు గాని (Vide: Reddy's letter of resignation) వారికి బుజమొడ్డి వారివలె సేవామహత్త్వమును చూపినాడుకాడు. చిత్తూరుగూట్లో దూరినాడు. ఇది Tragy-comedy కాదా? రెడ్డికి పట్టుదల సున్న యని ఇది తెలుపుటలేదా? దేశసేవ తన ముఖ్యాశయమని యెంచిన పెద్దమనిషి యైనచో, రెండువేల గచ్చుకాయల కపేక్షించి ఇత డుద్యోగమున వేలు పెట్టకుండువాడు. విద్యాంగణమే తన క్రియాంగణమని నిశ్చయించినచో

రాజకీయరంగములోనికి పిప్పిగంతు వేయకుండువాడు. తుదకు దీనికిని దానికిని మూరముకాకుండు వాడు. పగ్గములాటలలో రెడ్డిజీవనమందలి అమూల్య భాగము వ్యర్థమైపోయినది. రెడ్డిప్రజ్ఞ రెడ్డికిగాని, ఆతని గన్న దేశమునకుగాని ఉపయోగించినదికాదు. సాహిత్యమునే నమ్ముకొనియుండుచో, రెడ్డి రవీంద్రుని కెనయైనపృథ్వి కవీంద్రు డగువాడు; విద్యారంగమే తన జీవనరంగమని యెంచినచో, రెండవ రాధాకృష్ణు డయ్యెడివాడు; హృదయపూర్వకముగ రాజకీయములందే తనువు గడపియున్నచో అపర గోఖలే యయ్యెడివాడు. తుదకు రెడ్డి ఎవ్వరైనాడు? ఏమైనాడు?

పదములమీది నమ్మకము గోల్పడి, రెడ్డి పక్షములు గట్టికొని యెనరచూచినాడు. ఆతని నిఘంటువున 'యోజన' యను పదమే లేదు. అకుసులు లెక్కించుట యెట్లు కూడదో, కనురెప్పల నెత్తక నడచుటయు నట్లే కూడదుకదా! హేమ్లెట్‌వలె నూగిసలాడుట కూడదు; తెంపుతెగువలులేక అల్లాడుచుంట తగదు. కాని చింతన పరిశీలనమునకు ఆంక్షపెట్టు శేటిపాడి? ఈయంశములవలన రెడ్డి వృద్ధినందలేకపోయెను. ఈతడు చేయివెట్టిన కృషియు నభివృద్ధినెటిగినదికాదు. ఆంధ్ర విశ్వకళాపరిషత్తునకు ఉపాధ్యక్షుడై రెడ్డి విజయుడింపిమము ప్రయోగించినాడా? తన గుడుసుగుడుకంచమును పరిషత్తునకు కట్టవలచినాడు. అనేకకేంద్రస్థలము లీతని తలమట్టు గిట్టుమనినవి! తొలుత నీతనిదృష్టి రాజమండ్రిపై బడినది. రాజమండ్రి ఆంధ్రుల ఆక్స్‌ఫర్డ్. ఆయూరునున్నలో మిన్నువెలుసు లున్నవి. అందుండి దృష్టిమరల్చి, రెడ్డి ఇందందుల జిక్కుకొనినాడు. నోట గల లంకచుట్టలు మొగలుగములను సృష్టించుచుండ "మేఘసందేశము" లూహించుచు, నాగపురమునుండి గట్లుగట్లుమని వచ్చిన ముప్పదిలక్షలను వెనుకకు బట్టించినాడు. విశ్వకళాపరిషత్తులో తెలుగునకు ప్రాముఖ్యమిచ్చి పాపము కొంతపుణ్యము గట్టుకొనినాడు. కాని సహస్రగాయత్రి జపించి ఆంధ్రాభ్యుదయమునకు ఆటపందిరికాదను సంస్థయందు మహత్త్వ పటుత్వములను నెలకొలిపినాడుకాడు. ఆషుతోషుశక్తి కొంత ఇతనికి కలచెని రామ్ అనినాడు. కాని ఆతనికి గల వ్రతనిష్ఠ ఇతనికి లేనందున ఇత డాంధ్రకళాపరిషత్తు నొసలున గళ్యాణతిలకమును దిద్దనేకపోయినాడు. ఇతడు బ్రహ్మచారియేకాని దీక్ష నెఱుగడు. దీక్షయందేకదా ఘనకార్యములు చేజిక్కిన మేరువలసును!

రెడ్డిని ప్రశస్తిశిఖరముపై కాలుమోపనీయని ప్రతిబంధకశక్తులు కొన్ని ఆతని ప్రకృతియం దున్నవి. పలుకుబడి ఆత డపేక్షింపలేదు. మంచిమాట జేసికొనుట రెడ్డియెఱుగడు. యశస్కులకుండు తొలిగుణము ప్రజల మనసులను రంజింపజేయగలుగుట. నిర్భోగుల మొగుకు తనమునకు తాళముపేయక కుసుమకేసరములు తుమ్మెదల నాకర్షించులీల మేలిపల్కులచే వాయుల్లము లాకర్షించి బుద్ధిమంతుడు సంఘమండలి కర్తవ్యమును నెఱపుకొనును. నక్తంత్రవీథియందు వెలుంగువాడయ్యు మిల్టన్ కవిచంద్రుడు భూల్యవలుంతిత్తులైన వేదలందు నిలిచినాడని వర్డ్స్‌వర్త్ పలికినాడు (Vide : Wordsworth's "London 1802") ఇట్టిగుణమును జూపగల మిల్టను లెందలో మానవసంఘమందు తలసూపలేదు. కవితాశక్తి గల మానవులు సాధారణముగా విహంగములట్లు మేఘవీథులందే యెగయుచుందురు. తన ఘనప్రజ్ఞయం దతల విశ్వాసముగల రెడ్డి తనభావన సౌధాగ్రమునుండి దిగి రవీంద్రుడనిన "రాలుగొట్టువాని" తోను, నదుమొగ్గి సూర్యాతపమున గృషిసల్పు(Vide: Tagore's"Gitanjali") వానితోను చేతులు కలుపుకొనలేదు. వానికి తలలో నాల్క కాలేదు.

మాటలు చెప్పి రువ్వి పగఱురను పెంచుకొనడు కాని, మైత్రికొంక లేక స్వయంనిర్మితస్వర్గమునే వసింపనెంచువాడు కావున, రామేశ్వరలింగమువలె రెడ్డి జనసామాన్యమునకు తాకరానివాడైనాడు. పామరులతో కలియకపోవుట అట్టెయుండ పండితులతోడ నైన ప్రగాఢసంబంధము లేర్పఱుచుకొనుట కీతడు మక్కువపడడు. నవగ్రహములు పరస్పరశక్తివిజృంభణముకతనసే కాంతిలుచున్నవి; నిర్దిష్టవలయమున చలించుచున్నవి. సూర్యతేజము నెఱుగనిచో, చంద్రుడు విశ్వవిఖ్యాతి నెటిగియుండునా? తనకు జ్ఞానభిక్ష

నిచ్చువానికిని, తానిచ్చు విజ్ఞానభిక్ష నంది, అందలి తీయందనమును క్రోలగలవానికిని నడుమ నిలుచు మనీషియే ప్రతిభ నందగలడు. మహాపురుషుల నారాధించు నాతడే పల్వురు మహాపురుషుల కారాధ్యదేవత యగును. తాను మహాపురుషుడని పృచ్ఛికి తలుపగల మహాపురుషులకును, తన సత్తువును గుర్తించి, తన మహత్త్వమును వ్యక్తీకరించి, ప్రజలదృష్టి నాకర్షింపగల సహృదయులకును, తనచేవ చూచి తన కంజలిఘటించు జనవితానమునకును దూరమై, తనపదానై యుండువాడు ఎంత ప్రజ్ఞగలవాడైనేమి, సనిగారస్పర్శ నెఱుగక ఒ ట్రైత్తు బ్రుకుకీడ్చు మల్లికవలె, అడవియందు మసల నేగిన వెన్నెలవలె, కడలికడుపున దాకొనురత్నమువలె, హృదీశ్వరి నెఱుగని రసపిపాసువువలె వ్యర్థజీవి యగును. వ్యర్థజీవులైన ప్రజ్ఞాగంధరులలో రెడ్డి అగ్రాసనాధిపతి యగుట అబ్బురముకాదు.

రెడ్డిదేశసేవ ఈవఅలో రెడ్డి భాషాలంకారము లందే తళ్కొత్తినది. దేశసేవ ఇతనికి చక్కనిభావమే.

".....there ever rolls
A vast idea before me."

అని కీట్సుమహాకవి పలికినట్లే రెడ్డియును పలుకుచుండును. ఇతడు కీట్సు తెలిపిన "Glorious denizen" అయియుండనోపు. కాని శిలమును పూనగలిగిన యోగికాడు, యోగ్యుడును కాడు. ఆవేశము వచ్చినపుడు అమృతవర్షధారలట్లు చక్కని పలుకులను ఝరిపింపగలడు. పండితులీతని భావములందలి మాధుర్యమును గ్రహించి క్రోలుచుదురు; పామరుల కీతడు దురూహ్యుడు. తమవలె కాయకష్టములు పడి, తమకై కన్నీరొడ్చి, తమభారమును కొంతమోసి, తమ్ముద్ధరించువారినే వీరెఱుగుదురు. వెనుక ఓట్లకై రెడ్డి సంచారము చేసినపుడు సుబ్రహ్మణ్యరెడ్డిగారి కొడుకనియే ప్రజలు తనకు ఓటిచ్చినట్లు అతడు తెలుపుకొనినాడు. కేంబ్రిడ్జిలో పూలకిరీటమును దాల్చినవ్యక్తి ఇంకను తోడిజాతీయుల అనురాగమాల్యము నందజాలకపోయినాడు.

"Shelly was a poet of pure impulse" అని బేజ్‌హాట్ పలికినాడు. "Reddy was a patriot of pure impulse" అనినను అనవచ్చును. చక్కని తలపు మనసున మెఱయు ముహూర్తమున ఉన్నత భావనావీథియం దెగసి, అది యూరినంతనే కాళ్లు ముడుచుకొనుట కవికిలగునేమోకాని కర్మవీరునకుతగదు. ప్రజలు కవిచంద్రుని పల్కులను కనుల నద్దికొందురుగాని ఆతని ననుగమింపజాలరు. కర్మవీరుని అడుగుదమ్ములు పుడికి, వాని యడుగుజాడలందు నడతురు. కవియైన రెడ్డి, ఇంక కర్మవీరుడు కావలెను.

చాలకాలమునుండి రెడ్డికి కాంగ్రెసుపై అభిమానముంకుట నిస్సంశయము. కాంగ్రెసుఆశయములపై ఈతనికి మక్కువయున్నది; కాంగ్రెసునాయకులయెడల నాదరమున్నది. కొంతకాల ముదాసీనుడై ఇటీవల ఇతడు తనహృదయమును గుమ్మరించినాడు; కాంగ్రెసు తత్త్వమును ప్రస్తుతించినాడు. ఈతని నుడువులు అగ్ని నాతని సారస్వతమున శిలాక్షరములు కాగలవు. * సత్యమూర్తివలె కడచిన ఎన్నికలందు అభ్యర్థియై నిలిచి ఈతడు నెగ్గవలసినది. ఈతడు అసెంబ్లీలో ప్రవేశించుచో, అందలికంబములు రెడ్డిపల్కులకు వీను దోసిళ్లొగ్గి తనివార హాయిని జుఱ్ఱగలవు. లాఠీదెబ్బలు

* "It (ie. the congress) has imbued the ashes of our civilisation with life, and more than life, spirit, spirit of patriotic courage and adventure."

"It may suffer defeat, as Abhimanya did, but never disgrace, and its spirit will always remain different."

"The Congress is the only party of patriotic action in the country though other parties may well claim patriotic feelings and desires."

(Vide: Mr. C. R. Reddy's "Appeal to Voters", Hindu, Oct. 15, 1934)

తిని అంగప్రత్యంగములును, కైదులందుడికిన మనసులును, వట్టికన్నీళ్లనుకాక భారతాంబకై ఆయువును ధారవోయుసమకట్టిన హృదయములును, దేశత్రేమమునకై నిక్కంపుత్యాగముచేసినపవిత్రాత్మలునుమొన్నటియెన్నికలలో నెగ్గినవి. రెండువేలరూకల జీతమును గిరవాటు వేసిన రెడ్డి త్యాగమే సలిపెను. వంగీయు డైనచో ఎట్టిలోపములు కలవాడైనను, ఈయొక్కక్రియకతన రెడ్డి పుష్పవృష్టిని పడయువాడు. కర్మవీరుడును, కండలు కోసి యిచ్చినవాడును కాదుతావున కడచిన యెన్నికలలో కాంగ్రెసు ఈతనికి ఓటుఅర్హ్యత మిచ్చినది కాదు.

కర్షకసంతతివాడ నని ఇపుడు సగర్వమున రెడ్డి చెప్పుకొనుచున్నాడు.* కర్షకసంతతివాడ నని ఒకానొకప్పుడు ఒకసహకారమహాసభ కధ్యక్షుడైన కూర్మా రెడ్డి చెప్పుకొనెను. వీరి భావములందు స్వర్గసౌందర్యమున్నది. భారతదేశముపైబడిన బరువునంతను మోయువారు వీరిభుజ్వర కులజులే. నే డేముకల ప్రోవులై యున్నవారును వీరి కుగ్గుపాలిచ్చినవారే. వీరి జాతియందు జ్యోతులై వెలుగు నీమనీషి లీవఱలో వీరి నాగళ్లను, వీరి తవ్వుగోలలను పట్టినారు కారు; వీరికై చెమ్మటలోడ్చినారుకారు. రామలింగారెడ్డిహృదయమిపుడు కొంచెము కదలినట్లు తోచుచున్నది. నిరుపేదల పట్ల నెఱపవలయు కర్తవ్యుపైకన్ను వేసినాడు.† నేతగాడ ననియు, నేస్యకాడననియు గాంధిజీ చెప్పుకొనెను. చెప్పినదానిని ప్రత్యక్షజీవనమున జూపినాడు. సాహితీకలమాన్న మునకు తోడుగ సేవామృతమును తన దేశీయుల కిక రెడ్డి వడ్డింపగలడా?

రామలింగారెడ్డి ఇపుడిపుడే ఏబదవయేట గాలు వెట్టినాడు. విశాలవిహాయసమువలె భావికాల మీతని కనులెదుట విప్పారియున్నది. రెడ్డి నలుతట్టుల బరికించుచున్నాడు.

నేటి రాజకీయములందు ఎండవానలు కురియుచున్నవి. వేసనిచినుకులుపోలు రిఫారములతో నెండదెబ్బ కూడ పడుచున్నది. నిర్మాణక్రియకై నడుము గట్టవలెనని గాంధిప్రభృతులు కృతనిశ్చయులైరి. కాని వీరి నిశ్చితముపై నేడిబొట్టులు రాలుచున్నవి. వీరి శాంతిమంత్రముపై పిడుగులుపోలు గర్జనలు దొరలుచున్నవి. దుర్భరదుఃఖదారిద్ర్యములచే పొగులుచు రివ్వున నెగిరివచ్చు క్రొత్తగాడ్పుల కుస్సురన్న రనక భారతాంబ ప్రేమతారకమునే జపించుచున్నది. ఈతారకమహత్త్వమును నిరూపించుట భారతీయుల కర్తవ్యము. విద్యార్థుల సేవను గుఱించి, రెడ్డి చక్కని ప్రణాళికను ప్రకటించినాడు. వారికి సేనాపతియై, గాంధిజీకి కుడిభుజమై ఇకనైన నితడు భారత పునరుద్ధరణమునకై శ్రమించునా? "పద్మప్రభాస"నుండి చరచర నడచివచ్చి మహత్తరమైన తన కర్తవ్యమును నెఱపుకొనునా? ప్రపంచశాంతిని నెలకొలుపజాలునని ఒక్క భారతభూమి యని నిరూపించునా? ఉత్తమాశయముల కంతములకు కట్టమంచిరెడ్డి జేగంటలు కట్టగలడా?

---

*"I am by birth and love of occupation a member of the agricultural community." (Vide: Mr. C. R. Reddy's article, "Hindu" Decemb.r 6, 1934.)

†It is the higher call of humanity.

"Humanity towards our starving helpless masses." Mr. C. R. Reddy.

# ఆంధ్రవాచస్పత్యము*

అయల సోమయాజుల సుబ్బారావు

మన యాంధ్రవాఙ్మయమున భాషాభ్యాస కులకు నానార్థముల దెల్పు నిఘంటువు లేక తీరనిలోపమై యుండెడిది. అద్దానిని దీర్ఘసమకట్టి బ్రహ్మశ్రీ సీతారామాచార్యులవారు శబ్దరత్నాకరమను కోశమును సమకూర్చి యాంధ్రలోకమునకు మహోపకారము గావించిరి. ఇయ్యది పదమును సులభముగ జూచుకొనుటకు దగు నవకాశమును గలిగియున్నది; నానార్థములను, గూఢార్థములకు బ్రయోగములను జూపుచున్నది. ఇటీవల గొన్ని నిఘంటువులు ప్రకటితమై ప్రచారములోనున్నవి. ఓగిరాల జగన్నాథకవిసంకలితమగు "ఆంధ్రపదపారిజాతము" అను శుద్ధాంధ్రనిఘంటువును, మహాకాళి సుబ్బారాయుడుగారి "శబ్దార్థచంద్రిక" యు మొదలగున వెన్నియేని గలవు. ఇంకను ఆంధ్రసాహిత్యపరిషత్తువారు "సూర్యరాయాంధ్రనిఘంటువు" అనునొక్క యమూల్య కోశరాజమును సమకూర్చుచున్నారు. వావిళ్ల వారుకూడ ఒక నిఘంటువును ప్రాయించుచున్నారు. ఇవికూడ పదమును సులభముగ జూచుకొనుటకు నకారాదిగ నుండి నానార్థములను, గూఢార్థములకు బ్రయోగములను జూపునేగాని యొక్కటియు బర్యాయపదంబుల జూపదు. అట్టిలోపము దీర్ఘబ్రహ్మశ్రీ కొట్ర లక్ష్మీనారాయణశాస్త్రిలవారు "లక్ష్మీనారాయణీయ" మను శుద్ధాంధ్రప్రతిపదార్థపర్యాయపదనిఘంటు వొకటి ప్రాసియున్నారు. ఇప్పుడు వారిపుత్రులగు బ్రహ్మశ్రీ కొట్ర శ్యామలకామశాస్త్రిలవారు ఉభయభాషలయందును పర్యాయపద నిఘంటు వొకటిప్రాయుచున్నారు. ఇందొక్కొక్కశబ్దముంగూర్చి యెన్నెన్ని విశేషములు తెలిసికొనవలసియుండునో యవియన్నియు గరతలామలకముగ నొసగబడియున్నవి. ఇది యాంధ్రసారస్వతమునకు గొప్పలాభము. ఇందున్న విశేష మితరనిఘంటువులు వేనియందును లేదు. ఇంధపారమగు సంస్కృతశబ్దజాలమును, అనంతమగు నాంధ్రశబ్దజాలమునుగూడ బూర్తిగ గలవు. అయ్యవి శబ్దరత్నాకరాదులవలె నకారాదిగ నుండుటచే జూచుకొనువారికి జాల నుపయుక్తముగ నుండును. ఒక్కొక్కశబ్దమున, కెన్నెన్ని యర్థములు గలవో అవియన్నియు నిందీయబడినవి. అంతియగాక యొక్కొక్కపదమున కెన్నెన్ని పర్యాయపదము లుభయభాషలయందును గలవో అవియన్నియు నిందీయబడియున్నవి. ప్రతిపదమునకుగూడ పర్యాయ

---

* నిఘంటుకర్త: కొట్ర శ్యామల కామశాస్త్రిగారు, కరప, కాకినాడ.
మొత్త మిరువదియైను సంపుటములు వెలువడును. సంపుట మొక్కరూపాయ.

పదములపట్టిక యిచ్చుచుండిన గ్రంథము విపులమై మోయుటకు గూడ నలవిగాకుండును. కావున నాలోపము దీర్చుటకై పర్యాయగణంబుల నొకప్రధానపదముకడ నీయబడి తక్కిన పదములకడ పర్యాయపదములకు ప్రధాన పదము జూచుకొనవలసినదిగా ఇందు గుర్తీయబడినది. ఎట్లన, 'అంశము' అనుపదము చూడుడు.—

"అంశము. సం. వి. అ. పుం. 1. పంపకము: చూ, భాగము. 1; 2. పాలు: చూ, వంతు. 5; 3. కిరణము: చూ, మయూఖము. 1."

అనగా నొకటపయర్థమగు 'పంపకము' నకు 'భాగము' అనుపదమునం దొకటపయర్థము చూడవలయునని తెలియుచున్నది. ఇట్లే ప్రతిపదమును పర్యాయపదముల దెలిసికొనుటకై 'చూ' అనుగుర్తుతో పర్యాయపదములున్నపదము తెలుపబడియున్నది. మఱియు నిందు తత్సమరూపమునకు తద్భవరూపమును, తద్భవరూపమునకు తత్సమరూపమును గనుపఱుపబడియున్నవి. ఎట్లన, 'అట్టశాల' చూడుడు. ఆ పద మిం దిట్లున్నది.—

"అట్టశాల. సం. వి. ఆ. స్త్రీ = అడసాల. పాకస్థానము."

మఱియు

"అడసాల. వై. వి. = అట్టశాలా. వంటయిల్లు."

ఇటులనే 'అడవి', 'అంబే' మొదలగు పదములు పెక్కులు గలవు. మఱియు నిందు పారిభాషికపదములును, జాతీయపదములును, న్యాయములును తెలుపబడియున్నవి. ఎట్లన:— పారిభాషికపదములకు 'అండదశ' చూడుడు. అం దిట్లున్నది.—

"అండదశ. పా. గ్రుడ్డుఆకారము నందును, పరిణామమునందును ఆయాజాతులందుఁ గల భేదము."

ఇట్లే 'అండపోషకయుతులు', 'అంతరకుసుమ', 'అంతరిక్షవిద్యాశాల' మున్నగునవి యుదాహరణములు. జాతీయములకు 'అరచేతికిఁ బండ్లువచ్చు.' ఎట్లన:—

"అరచేతికిఁబండ్లువచ్చు. జా. ఎక్కువ శౌర్యము వచ్చుట. రూ. అఱచేతికిఁ బండ్లు వచ్చు. "కం. అఱపు లుడిగిపోపోనీ, యఱచేతం బండ్లువచ్చినపప్పుడు సుమ్ము, గఱచెదపుగాని.—కళాపూర్ణోదయము."

ఇట్లే "అరచేతిలో నిమ్మపండు" మొదలగునవి యుదాహరణములు. న్యాయములకు 'అంకోలబీజన్యాయము.' ఎట్లన:—

"అంకోలబీజన్యాయము. సం. వి. అ. పుం. నేలకురాలిన ఊడుగువిత్తనములు ఉఱుము వినఁబడఁగానే మఱల ప్రాణమును అంటినరీతి." ఇట్లే "అంధపంగున్యాయము", "అంధకరదీపికా న్యాయము" మున్నగునవి యుదాహరణములు.

మఱియు నాయాపదములచే బోధింపబడు పదార్థముల రూపపటములుగూడ నిందొసగబడియున్నవి. ఎట్లన:— "అక్షాంశరేఖలు", "అనాసపండు" మొదలగువానికి వాటియర్థములవ్రాయుచు తద్రూపపటములుగూడ నొసగబడియున్నవి. ఇది యాంగ్లనిఘంటువులపద్ధతి నవలంబింపబడినది. మఱియు వ్యాకరణపదములుగూడ నిందొసగబడియున్నవి. ఎట్లన:—"అడ్డాదులు." ఇందిట్లున్నది.—

"అడ్డాదులు. పా. అడ్డాదుల కించుక్కు పరంబగునపుడు గుగాగమం బగు. అప్పాదులకు విభాషనగు. ఉ.—అడ్డము + ఇంచు = అడ్డగించు. ముపర్ణమునకు లోపము. ఇట్లు ఓర-ఓరగించు; చిత్తము-చిత్తగించు; ఇత్యాదులు అడ్డాదులు. అప్ప-అప్పగించు-అప్పించు. అప్ప - ఒప్ప-తల్లము ఇత్యాదులు అప్పాదులు. (తత్స) కోపము-కోపించు-కోపగించుననియు నగు."

ఇట్లే "అపాదానము", "అరసున్న" మొదలగునవి. మఱియు కవిత్వము నభ్యసించువారలకు సుబోధకమగునటుల వృత్తములు, తల్లక్షణములు నిందొసగబడియున్నవి. ఎట్లన:—'అపరాజితము.' ఇందిట్లున్నది:—

"అపరాజితము. సం. వి. అ. పుం. 1. ఇంద్రునితేరు: చూ, శకటము. 1: పా. 2. ఒకానొకవృత్తము. ఇందొక్కొక్క-పాదమున న, న, ర, స, వగణములు గలిగి తొమ్మిదవ యక్షరము యతిగాఁగల పదునాలుగవ ఛందస్సునందుఁ బుట్టిన వృత్తము. ఉదా.—నన రసలగలొందినన్నవవిశ్రమం." ఇట్లే "అసంబాధ", "ఇంద్రవంశము", "ఉత్పలమాల" మొదలగునవి యుదాహరణములు.

మఱియు జ్యోతిషపదములును, వైద్యపదములును, ధర్మశాస్త్రపదములును మొదలగు విశేషము లిందు సమకూర్చి యాంధ్రభాషకు మహోపకార మొనరించిన (శ్రీ) శాస్త్రులవారి నాంధ్రభాషాప్రియు లెప్పుడును మఱువకుందురు. ఇది యాంధ్రభాషామోషామణికి నవీనాలంకారము.

ఇట్టి యమూల్యగ్రంథముద్రణమునకై భాషాపోషకులు చేయూతనొసగి (శ్రీ) శాస్త్రుల వారియందును, వారినిఘంటురాజమునందును గౌరవాదరాభిమానము లుంచి ధన్యులు కాగలరని నమ్ముచున్నాఁడను. ఇట్టిపని నెంతశ్రమయైనను జేయబూనినందులకు (శ్రీ) శాస్త్రులవారొంతయు వందనీయులు. వారిని భగవానుడాయురారోగ్యంబుల నిచ్చి రక్షించు గాక! ఇంక నిట్టి సద్గ్రంథరాజములు ప్రకటించి తెలుగుతల్లి వాత్సల్యము బడయునట్లు జేయుగాక!!

# నక్షత్రశక్తికి మూలము: ద్రవ్యవినాశం

కాళీపట్నపు కొండయ్య

ఆకాశంలో అనవరతంగా ప్రకాశించే నక్షత్రాల అపారమైన శక్తికి మూలమేమిటి అనేసమస్య ఇటీవలివరకూ సహేతుకంగా పరిష్కారంకాలేదు. ద్రవ్యతత్త్వాన్ని గురించి ఈమధ్యజరిగిన నూతనపరిశోధనల వల్ల అనేకవిచిత్రవిషయాలు బయల్పడ్డాయి. ఈనూతన విషయాలు ఆధారంగా తీసుకొని, నక్షత్రశక్తికి మూలమేమిటి అనేప్రశ్నకు సమాధానం ఆలోచిస్తే కొంతవరకు సంతృప్తికరమైన ఫలితం చేకూరుతుంది.

రేడియోధార్మిక పరమాణువులు (Radio-active atoms) మన ప్రమేయ మేమీ లేకుండా, వాటంతట అవి విచ్ఛిన్నమై నూతనతత్త్వాలుగా పరివర్తనపొందే సందర్భంలో కొంతద్రవ్యం (matter) ప్రకాశముగా పరివర్తనజెందుతుందని విశదమైంది. దీనికి ముఖ్యమైన తారాకణ యురేనియంధాతువు అనేకపరివర్తనలుజెంది, తుట్టతుదకు సీసముగా మారడంలో కనపడుతుంది. మనగ్రహమిమీద యురేనియం ఈవిధంగా సీసముగా పరివర్తనకావడంలో మొత్తము మీద ౪౦౦౦ లలో ౧ భాగంవంతున ద్రవ్యం మాయమై, తత్తుల్యమైన ప్రకాశరూపంగా ప్రత్యక్షమవుతుంది. కాని సూర్యునిలో, ప్రకాశరూపంగా మార్పుజెందే ద్రవ్యపరిమితి, ఇంతకంటె చాలా ఎక్కువగా ఉంటుందని చెప్పడానికి సావకాశ ముంది. సూర్యగోళంలో ఘనబుణనిస్యుత్పత్కణాలు (ప్రోటాను, ఎలెక్ట్రానులు) సంయోగం చెంది అనేకవిధ పరమాణువులను కలుగజేసే సందర్భంలో పైని పేర్కొన్న ద్రవ్య-శక్తి పరివర్తన కలుగుతూ ఉండవచ్చునని మొదట పెర్రాన్, ఎడ్డింగ్టను మహాశయులు సూచించారు. హీలియం ఫలమూణూత్పత్తివలన బహిర్గతమయేశక్తిని లెక్కకట్టాడు ఎడ్డింగ్టను. హీలియం పరమాణువుయొక్క అంగములు నాలుగుప్రోటానులూ, నాలుగు ఎలెక్ట్రానులూను. అంటే సరిగా నాలుగు హైడ్రోజని పరమాణువులయొక్క అంగములని మనకు నిశ్చయంగా తెలుసును. నాలుగు ప్రోటానులూ, నాలుగు ఎలెక్ట్రానులూ లేశమాత్రమైనా ద్రవ్యనష్టంలేకుండా సంయోగంజెంది హీలియంపరమాణువును కలుగజేసేటట్టయితే హీలియంపరమాణువుయొక్కభారం హైడ్రోజనిపరమాణుభారానికి సరిగ్గానాలుగింతలుండాలి. హైడ్రోజనిపరమాణుభారం ౧ అనుకొంటే హీలియంపరమాణుభారం సరిగా నాలుగు కావాలి. కాని అట్లాలేదు. 3.౯౭౦ మాత్రమే ఉంటోంది. సిద్ధాంతరీత్యా ఉండవలసిన భారానికీ (౪) ప్రత్యక్షంగా ఉన్న భారానికీ (3.౯౭౦) ఉన్న ఈతేడా (౪.౦౦-3.౯౭౦ = .౦౩౦) నాలుగు హైడ్రోజనిపరమాణువుల కలయికవల్ల హీలియంపరమాణువు సంజనితమైనశక్తి, ద్రవ్యరూపం నశించి, ప్రకాశ (శక్తి) రూపంగా వెలువడే ద్రవ్యపరిమితిని సూచిస్తుందని నిశ్చయమవుతుంది. ఈసందర్భంలో ౧౩౦ భాగాలకు ౧ భాగం ద్రవ్యభారం నష్టమవుతోంది. ఇది పైనివివరించిన రేడియోధార్మికపరివర్తనలలో పొడగట్టే భారనష్టంకంటె (౪౦౦౦ లలో ఒకటి) చాలా అధికంగా ఉంది. కాని చాలా అధికమైన ఈశక్తి కూడా పూర్తిగా నక్షత్రశక్తికి మూలంకావడానికి సరిపడదు. ఆరంభంలో, పూర్తిగా హైడ్రోజనిభూయిష్ఠమైన సూర్యుడు పూర్తిగా హీలియంభూయిష్ఠమైన సూర్యుడుగా పరివర్తనఅయినని ఊహించినప్పటికీ, ఆపరివర్తనవల్ల జనించిన మొత్తంశక్తి, సూర్యునికి పదివేలకోట్లసంవత్సరాల కాంతిప్రసరణానికి సరిపడే శక్తికిమాత్రం సరిపడుతుంది. అంటే, ప్రకృతంలో సూర్యుడు ప్రకాశిస్తూఉన్నప్రకారం, సూర్యుని జీవితకాలం, పదివేలకోట్లసంవత్సరాలకు మించి ఉండడానికి అవకాశముండదు. కాని అనేకమైన ఇతరప్రమాణాలవల్ల సూర్యుని వయస్సు (అన్ని నక్షత్రాలవయస్సులాను) ఈసంఖ్యకు అనేకరెట్లు ఉండవలసిఉంది. అందు

చేత ప్రోటానుఎలెక్ట్రానుసంయోగ జనితమైన శక్తి నక్షత్రాల అపారమైనశక్తికి మూలంకావొచ్చని చెప్పవలసివస్తోంది.

యుగయుగాలనుంచి నిరంతరంగా ప్రకాశిస్తూ ఉన్న అసంఖ్యాకనక్షత్రాల అతిదీర్ఘమైన జీవితాలకు అవసరమైనశక్తి లభించడానికి ఒక్కటేమార్గం కనపడుతుంది. ఏమిటంటే పరిపూర్ణంగా ద్రవ్యం వినాశం చెందడము. ద్రవ్యవినాశం అనేమాట ముప్ఫయి నలభయి సంవత్సరాలకిందటి శాస్త్రజ్ఞులు కలలోనైనా తలపెట్టిఉండరు. మొన్నమొన్నటివరకూ ప్రకృతిశాస్త్రజ్ఞుడు, సంశయంలేకుండా నమ్మిన నియమాలలో ముఖ్యమైనది ద్రవ్య అవినాశ నియమం. ఈనాడుకూడా భౌతికశాస్త్రపుస్తకాలు కొన్నింటిలో ఈనియమం సవరణలేకుండానే కనబడుతుంది. ఇది వరలో విడివిడిగా చెప్పబడిన ద్రవ్యఅవినాశకత్వం, శక్తిఅవినాశకత్వం అనే నియమాలు రెండూ శిథిలమై వాటిస్థానే ద్రవ్య - శక్తిఅవినాశకత్వం అనే ఒక్కనియమం బయల్పడింది. ద్రవ్యవినాశం అన్నమాట నేటి ప్రకృతిశాస్త్రజ్ఞుని కలవరపెట్టడంలేదు మిగిలిన అన్ని నియమాలతోపాటూ ఆదీ యథాస్థానం పొందింది.

ద్రవ్యవినాశంవల్ల జనించే శక్తి అపారం. అనేక ప్రమాణాలవల్ల నక్షత్రశక్తికి మూలం ద్రవ్యవినాశమే అని చెప్పడానికి అవకాశం కలిగింది. నక్షత్రాల నిరంతరప్రకాశానికీ, అతిదీర్ఘమైన వాటి జీవితాలకీ మూలాధారం ద్రవ్యవినాశం అయిఉంటుందన్న అభిప్రాయం మొట్టమొదట ౧౯౦౫ సంవత్సరంలో సర్ జేమ్స్ జీన్ మహాశయుడు వెల్లడించాడు. ద్రవ్యవినాశంవల్ల ఉత్పన్నమయే అతివిస్తారమైనశక్తి ఒక్కటిమాత్రమే నక్షత్రాల దీర్ఘజీవితాలకు ఆధారమై ఉండడానికి అవకాశం ఉందని నిరూపించాడు జీన్స్. ఆమరుసటి సంవత్సరంలోనే పిన్నవయస్కుడైన ఆయిన్‌స్టయిను తన సాపేక్ష సిద్ధాంతం (Theory of Relativity) వివరించాడు. అందుమూలంగా శక్తిద్రవ్యాలకు పరస్పర సంబంధం ఏర్పడింది. ఇంతద్రవ్యం వినాశమయితే ఇంత శక్తి ఉత్పన్నమవుతుందని లెక్కకట్టడానికికూడా సూత్రం దొరికింది. వినాశంచెందిన పదార్థంయొక్క స్వభావమేదైనప్పటికీ, ఒక్కగ్రాముద్రవ్యం వినాశంచెందితే, తత్ఫలితంగా ౯ × ౧౦,౦౦౦,౧౦౦,౦౦౦,౦౦౦,౦౦౦౦ ఎర్గులశక్తి ఉత్పన్నమవుతుందని తెలిసింది. ఈసూత్రం ఆధారంచేసుకొని పిమ్మట జీన్స్ మహాశయుడు, ద్రవ్యవినాశపద్ధతి మూలంగా, నక్షత్రాలకు చేసూరే వయఃపరిమితులను లెక్కకట్టాడు. కొన్ని లక్షలకోట్ల సంవత్సరాలకాలం అని తేలింది కాసు, అప్పటికింకా నక్షత్రాలవయస్సులు ఇంతదీర్ఘంగా ఉంటాయని తలంచడానికి తగిన ప్రమాణాలుదొరకలేదు. అందుచేత, అప్పట్లో, జీన్స్‌మహాశయునిభావం అసంగతంగానే కనపడింది. కాని, తరువాత లభించిన అనేక ఆధారాలవల్ల, నక్షత్రాలవయస్సులు, ద్రవ్యవినాశంవల్ల సిద్ధిస్తాయని, జీన్స్‌చెప్పిన కొన్నిలక్షలకోట్ల సంవత్సరాలపాటు అయివుంటాయని స్థిరపడింది. ప్రకృతంలో అనేకమంది శాస్త్రజ్ఞులు, ద్రవ్యవినాశమే నక్షత్రశక్తికి మూలమని విశ్వసిస్తున్నారు.

ద్రవ్యవినాశమన్నమాట ప్రాచీనభౌతిక విజ్ఞానంలో విప్లవభావమనడం నిస్సంశయం. మొన్నమొన్నటి వరకూ ద్రవ్య అవినాశ సిద్ధాంతం పునాదిగాజేసి, భౌతికవిజ్ఞానంలో ఎన్నో సౌధాలు నిర్మించాము. అనేక భౌతికనియమాలలో ఇది అతిప్రాముఖ్యమైన నియమమని నిర్ణయించాము. ఈనాడు కూడా, ఈనియమం ఋజువుచేయడానికి అనేక ప్రయోగాలు చూపిస్తాము. అతిసిసలుగా లెక్కలుకట్టి, ద్రవ్యం వినాశంచెందదు అని సిద్ధాంతం చేస్తాము. ఇదేవిధంగా శక్తిసందర్భంలో కూడాను. ద్రవ్యఅవినాశనియమం ప్రతిపాదించినట్టే, అనేకప్రయోగాలుచేసి, లెక్కలుకట్టి, శక్తి వినాశం చెందదు అని సిద్ధాంతంచేశాము. కాని ప్రకృత భౌతికవిజ్ఞానంలో ఈరెండు నియమాలనూ కూడా విసర్జించవలసివచ్చింది. ద్రవ్యం వినాశంచెందుతుందని ఒప్పుకోకతప్పనిస్థితి వచ్చింది. ఇట్లా అనడంచేత ఇంత వరకూ చేసివకృషి అంతా నిరర్థకమైందని భావించ

కూడదు. ఈనియమాలను బుజువుచేయడానికి ఇదివరకు చేసిన అనేకప్రయోగాలు ఇప్పుడూ చేస్తున్నాము. ఇదివరకు ఏమాదిరిఫలితాలు లభించేవో ఇప్పుడూ అవే లభిస్తున్నాయి. ఈఫలితాలను ఆధారంచేసుకొని, పై రెండునియమాలనూ, ఇదివరకువలెనే బుజువు చేస్తున్నాము. కాని ఇదివరలో తెలియనివిషయాలు కొన్ని ఇప్పుడు తెలియడంవల్ల, పైరెండు నియమాలలోనూ ఉండే లోటు పూర్తికావడానికి అవకాశం ఏర్పడింది. ఈలోటు, నేను తెలిసిన అతిసూక్ష్మవిషయాల్లోనే వ్యక్తమవుతుంది కాని, మామూలు ప్రయోగాలలో ఎక్కడా రవంతైనా వ్యక్తం కాదు. అందుచేత చాలా కాలంనుంచి చేస్తూవున్న మామూలుప్రయోగాలు నేను చేసినప్పటికీ, మనకు వ్యక్తమయే లోటుకాని, ఆరెండు నియమాలల్లోనూ ఉండే అపరిపూర్ణత్వం కాని వ్యక్తం కావడానికి అవకాశంలేదు. కాని పరమాణువుల అంతర్భాగాలలో సంచరించవలసివచ్చినప్పుడుమట్టుకు ఈ రెండునియమాలూ విడివిడిగా వర్తించవు. విడివిడిగా వీటిని భావించినంతసేపూ, వీటిల్లోగల అసంపూర్ణత బోధపడదు. పరమాణుగర్భంలో వ్యక్తమయే విషయాలు బోధపడవలెనంటే, ఈరెండునియమాలనూ ఒకటికింద మూర్ఛవలసివస్తుంది. ద్రవ్యం, శక్తి, అనేవి రెండూ వస్తుతః భిన్నమనేభావం విసర్జిస్తేనేకాని పరమాణువుల అంతరార్థం మనకు విశదంకాదు. వాటిరహస్యం వ్యక్తంకాదు. ద్రవ్య అవినాశం, శక్తి అవినాశం అనే విడివిడినియమాలకు తావులేదు పరమాణు గర్భంలో. ఈరెండింటినీ ఏకంచేసి, వాటిస్థానే ద్రవ్య-శక్తిఅవినాశమనే ఏకనియమం ప్రతిష్ఠజేయాలి. మామూలు స్థూలప్రపంచంలో స్పష్టమయే ద్రవ్యశక్తిద్వైతభావమూ, తత్ఫలితమైన భిన్ననియమాలూ పరమాణు సూక్ష్మప్రపంచంలో కేవలం భ్రమామాత్రమే. ద్వైతభావం పూర్తిగా విసర్జిస్తేనేకాని సత్యైకత్వం బోధపడదు. ఇంతేకాదు; పరమాణు సూక్ష్మప్రపంచంలోనే కాదు ఈద్వైతభావానికి తావులేకపోవడం, బ్రహ్మాండ స్థూలప్రపంచంలోకూడా దీనికి తావులేదు. అద్వైత సిద్ధాంతం అంగీకరిస్తేనేగాని బ్రహ్మాండతత్వం కూడా బోధపడదు. అనంతకోటి నక్షత్రలోకాల అతినిగూఢ రహస్యాలన్నీ బయటపెట్టాలంటే అద్వైత సిద్ధాంతమే మనకు శరణ్యం. ఈవిధంగా స్థూలసూక్ష్మభేదం లేకుండా, పరమాణు నక్షత్రతారతమ్యం లేకుండా, విశ్వమందంతటా వ్యక్తమయేది శక్తిద్రవ్య-అవినాభావమైన అద్వైతమేకాని, భిన్నత్వ ప్రతిపాదకమైన ద్వైతం కాదు.

శక్తిద్రవ్యాలకు అవినాభావం అన్నంతమాత్రం చేత, వ్యావహారికంలోకూడా వాటికి పరస్పరభిన్నత్వం లేదని కాదు. వస్తుతః వాటికి భేదంలేదమాత్రం గ్రహించాలి. ఇదివరలో ఉష్ణం, ఒత్తిడీ, కాంతీ, విద్యుత్తూ మొదలయినవి భిన్నభిన్నశక్తులని భావించాము. కాని, చివరకు, అవన్నీ స్థూలదృష్టికి భిన్నభిన్నంగా కనపడినప్పటికీ, వస్తుతః ఏకశక్తియొక్క రూపాంతరాలుమాత్రమే అని గ్రహించాము. ఈవివిధ శక్తులన్నింటికీ, పరస్పర పరివర్తన యోగ్యత వ్యక్తం చేశాము. ఈభిన్నభిన్నశక్తులన్నింటికీ ఏకత్వం ప్రతిపాదించాము. వీటినన్నింటినీ ఏకశక్తికింద పరిగణించే, మొత్తం అన్నింటికీ కలిపి శక్తిఅవినాశనియమం ప్రతిపాదించాము.

ఇదేవిధం ద్రవ్యంవిషయంలోకూడాము. అసంఖ్యాకవిధములైన ద్రవ్యాన్నిచూచి, భిన్నభిన్నద్రవ్యాలని భ్రమపడ్డాము. కాని చివరకు వాటిభిన్నత్వంలో ఉండేరహస్యం బయటపెట్టాము. స్థూలదృష్టికి భిన్నభిన్నంగా కనపడే పదార్థాలన్నీ వస్తుతః ఏకద్రవ్యంయొక్క రూపాంతరాలని గ్రహించాము. ఈవిధంగా విశ్వంలోని అనంతభిన్నత్వమంతా కూడుమూపి, శక్తిద్రవ్యయుతమైన ద్వైతము ప్రతిపాదించాము. ఇదీ సత్యైకత్వమని విశ్వసించాము. కాని పరస్పర సంబంధరహితమైన ద్వైతభావం, చిరకాలం సంతృప్తికరం కాజాలదు. ఎంత ఉత్కృష్టమైనప్పటికీ, ద్వైతంలో అంతర్భూతమై ఉండకతప్పదు అసంతృప్తి. విడివిడిగా కనపడే ఈరెండింటినీ ఆధారంచేసుకొనికాని పైకి ఎక్కలేము. కాని ఈరెండింటినీ అతిక్రమించనంతవరకు

అసంతృప్తి తప్పదు. తుట్టతుదకు ద్రవ్య శక్తు లనే ఈద్వైతభావం అంతరింపజేశాము. అనంతభిన్నత్వం స్థూలదృష్టిఫలితంమాత్ర మే కాని సత్యం కాదని నిగ్గు యించినట్లుగానే, ఈద్రవ్యశక్తి భిన్నత్వంకూడా స్థూల దృష్టిఫలితమే అని వ్యక్తంజేశాము. గ్రాముద్రవ్యానికి ౯×౧౦ ౨౦ ఎర్గులశక్తి అనే నిర్ణీతమైన మారకం రూపంగా, శక్తి ద్రవ్యాలను, పరస్పర సంబంధం బయల్పడడంతోనే, ఇంతవరకూ స్థూల దృష్టితో పాటించిన వాటి భిన్నత్వం అంతరించి, ఏకత్వం వ్యక్తమయింది. ఈభావపరిణామం అంతా సక్రమమై నదే కాని, సరిగా యోచిస్తే, అంగులో విప్లవకరమని చెప్పడానికి తగిన దేమీ లేదు.

ఈసిద్ధాంతాన్ని బట్టి ఆలోచిస్తే, ఈభూమిమీద ఏయీల, ఏకాలంలో, ఏక్రియలో వ్యక్తమయే శక్తి అయినప్పటికీ, ఏవిధమైన భేదప్రమేయమూ లేకుండా ఆయావత్‌శక్తి ఆరంభంలో సూర్యగోళంలో ప్రోటాను ఎలెక్ట్రాను వినాశంవల్ల ఉత్పన్నమైన దని స్పష్టమవు తుంది. చిత్రవిచిత్రంగా జీవలక్షణాలు వికసించడానికి కారణమైనశక్తి, అనంతకోటిజీవాల పోషణకు వలసిన ఆహారాది పదార్థోత్పత్తికి అవసరమైనశక్తి, మానవుని బుద్ధివిశేషంవల్ల కల్పింపబడిన సకలవిధసౌకర్యప్రదమైన యంత్రసమూహాన్ని నడుపుట కగత్యమైన ఉష్ణవిద్యు దాదిశక్తి, ఈమొదలయిన సకల శక్తులకూ మూలం సూర్యునిలో నిరంతర ద్రవ్యవినాశ జనితమైన అపారశక్తి అని విశదమవుతుంది. సూర్యుడూ, నక్షత్రాలూ ఉద్భవించిన మరుక్షణంనుంచీ అవిచ్ఛిన్నంగా ద్రవ్యవినాశం జరుగుతూఉండడంవల్లనే ప్రదర్శితమవుతోంది అతి విచిత్రమైన ఈవిశ్వనాటకం. ఈఅవిచ్ఛిన్న వినాశంవల్ల సూర్యునిలోనూ, నక్షత్రాలలోనూ ఉన్న ద్రవ్యం పూర్తిగా నశించిపోయి, ఈ విశ్వరంగంలో ప్రదర్శిత మయే విచిత్రనాటకానికి భరతవాక్యం చెప్పవలసివచ్చే స్థితి చేరువకు వస్తోందని మనం విచారపడనక్కరలేదు. అనేకవిధసాధనా లుపయోగించి అతిదీర్ఘమైన కాల వాహినిలో ఎంతవెనుకవెనుకకు పోగలిగామో, అంత కంటె అధికంగానే కాలప్రవాహంలో ముందుముందుకు తేలిపోవడానికి అవకాశం ఉండడంచేత మనం ధైర్యం వహించవచ్చు.

సూర్యునిలోనూ, నక్షత్రాలలోనూ అంతర్భూత మైన శక్తి ఒకపట్టున అంత మవుతుం దని భయంలేదు. ఇప్పటికి ౩ లేక ౪ లక్షలకోట్ల సంవత్సరాలనుంచి అవిచ్ఛిన్నంగా ప్రకాశిస్తున్నాయి బ్రహ్మాండంలోని అసంఖ్యాకతారకలు. ఇంకా కోట్లకోట్ల సంవత్సరాల పాటు అవిచ్ఛిన్నంగా ప్రకాశించడానికి తగినశక్తి సామర్థ్యాలు కలిగిఉన్నాయి.

ప్రకృతం, సూర్యునిలో వినాశమయే పరమాణువుల లెక్కనుబట్టి చూస్తే, సూర్యునిభావిజీవితం, కనీసం ౧౫,౦౦౦,౦౦౦,౦౦౦,౦౦౦ సంవత్సరాలకు తక్కువ ఉండదని తేలుతుంది. అంటే ప్రతిసంవత్సరం సూర్యునిలోఉన్న మొత్తం పరమాణుసంఖ్యలో ౧౫ లక్షలకోట్లకు ఒక్కటిచొప్పున వినాశ మవుతోందన్న మాట, సూర్యుని అపారమైనశక్తి ఉత్పన్నంకావడానికి. మొదట ఇది విపరీతంగా స్వల్పంగా కనపడుతుంది. కాని సూర్యునిలో వినాశమయే మొత్తంద్రవ్యం లెక్కకడితే దాని విస్తారత వ్యక్తమవుతుంది. సూర్యగోళం యొక్కత్రిజ్య (Radius) ౪౩౩౦౦౦ మైళ్లు. ఒక చతురపు అంగుళం వైశాల్యంగలిగి ఇంత ఎత్తుగల స్తంభంలో ఉండే పరమాణువులసంఖ్య ౧౦ అని లెక్కతేలింది. ఇందులో, ప్రతిసంవత్సరం ౧౫ లక్షల కోట్లకు ఒక్కపరమాణువుచొప్పున వినాశమైనప్పటికీ, ప్రతి సెకనుకూ వినాశమయే పరమాణువుల సంఖ్య ౩,౦౦౦,౦౦౦,౦౦౦,౦౦౦ కు తక్కువ ఉండదు.

సర్వశక్తికి మూలమైన ఈద్రవ్యవినాశ మనేది ఏవిధంగా సంభవిస్తుందో నిశ్చయంగా చెప్పడానికి ప్రస్తుతంలో సావకాశం ఎంతమాత్రమూ లేదు. మన కింతవరకూ తెలియని ఏనియమాలవల్లనో, భిన్నవిద్యు దావేశ యుతములైన ప్రోటాను ఎలెక్ట్రానులు రెండూ, ఒకదానితో ఒకటి సంయోగంచెందడం, భిన్న విద్యు దావేశాధారమైన వాటిద్రవ్యం తరుక్కుమని ఒక్క-

ప్రకాశకిరణరూపంతో అంతర్హితం కావడం జరగవచ్చు. లేకపోతే మరొకవిధ మేదైనా ఉండవచ్చు. ఇదమిత్థమని చెప్పడానికి అవకాశంలేదు.

పైవిషయాలనుబట్టిమాత్రం పుట్టుక కల ఈదృశ్య ప్రపంచానికి అంతంకూడా తప్పదని నిశ్చయమవుతుంది. ఈమహావిశ్వంలోని ప్రతిపరమాణువుకీ నాశనం తప్పదని తెల్లమవుతుంది. అనంతకోటి నక్షత్ర లోకాలలోని అసంఖ్యాక పరమాణువులకు పట్టినగతే ఈదృశ్య ప్రపంచంలోని ప్రతిపరమాణువుకీ పడుతుందని నిశ్చయంగా తోస్తుంది. ఈదృశ్యప్రపంచమంతా నశించి ప్రకాశరూపంలో లీనమైపోతుంది. చెట్లూ పుట్టలూ, కొండలూ గుట్టలూ, నదులూ సముద్రాలూ భూములూ, చంద్రులూ, సూర్యులూ. నక్షత్రాలూ, ఇదీ ఆదీ అనడమెందుకు, సకలదృశ్యప్రపంచమూ ఆనవాలయినా లేకుండా నశించిపోయి, కాలవాహినిలో లీనమైపోతుంది. ఆతరువాత ఉండేది ఏమిటి? ఈ దృశ్యప్రపంచం పుట్టుకకు పూర్వం ఉన్నదేమిటో, దాని అంతానికి అనంతరంకూడా అదే! అయితే కాలవాహిని ఏమయిపోతుంది? గడ్లేమో లేకపోతే వాహిని ఏమిటి? ఆదీ నశించి లీనమైపోతుందా? ఎందులో? నిర్వికారమైన విశ్వరూపంలో!

అంతే? ఏమిటో!!

---

# సంబోధన

గుట్టుం వేంకటసుబ్రహ్మణ్యం

వ్యోమ నదీ జలజాత సలాలస
వ్యర్థ నిరంతర ఝంకరణాలస
నైమిష నైమిష వర్ధద్విభ్రమ
నీశ్రమ మానుమ యింక ద్వివేషమ.

భూలోకస్థితసకల లతాంతల
నాలోకింపవ యతిలోకాంతర
తత్వరిమళముల నాఘ్రాణింపవ
తన్నైరేయము లాస్వాదింపవ

సంప్రాప్యాఖిల సూనవిలోలల
న్యూనతఁ జూచెద వళి బొంధవుల
ఆప్రాప్యామర కుసుమోత్కంఠని
వా రెదనెంతురు నినుఁ జ్యుతమతియని

మహదనుకాంక్షయె త్యాగవిభూతికి
ప్రహితంబని బోధింతువొ జీవికి?
ఇహవస్త్వనుగత బహుళానందము
అహరహ మొదవ వ్రజించునె డెందము.

---

అందంగా పది
మంది కూడినా
పందిట్లో,
ఇందరు చేసే
తీయనితెలుగు
సందట్లో,
గొంతుదారిలో
కొట్లాడే, మా
వంతుతలపులు
తందనపదముగ
పాడేస్తాము;
విందో మందో,
వినితీరాలి.

తల్లియడుగులకు
తడవులాడుతూ
అమ్మమాటలకు
ఆసలూరుతూ
దూబరదిండులమై
గుమ్మం
దూరమునె నిలచీ
వారిని వీరిని బిలచీ
కన్నీటను మొగమే గడిగి
కనరుమొగ్గలుగ ముడిగి
అక్కుల్లారా!
పక్కుల్లారా!
అమ్మేదీ? యని
బితుకుబితుకుగా
కొతుకుగొంతుతో
బిక్కమొగముతో
వేడేనాడు
కూడుక వచ్చిందా?
ఆటలు మరిగి కన్నతల్లినే
ఆదమరచినామా?

తూరుపుకనుమలు
శేషాచలములు,
నల్లమలలు
ఎఱ్ఱమలలు
జవ్వాదికొండలూ
నగరికొండలూ
చిగురుతోరణాల్
గట్టినగుమ్మాలు,
వంశధార, బుఱికులా్య,
నాగావళీ, శారదలూ
చిత్రావతీ
యుత్తరపినాకినీ
గుండ్లకమ్మ
పాపఘ్నులు
కృష్ణాగోదావరులు,
ఏటిదైదువలు
మేటిబత్తితో
కమ్మనికలయంపే
చిమ్మినవాకిళ్లు,

ప్రాణహితా ఇంద్రావతి
వరదా, మంజీరా,
భీమరథీతుంగభద్రలూ,
ఏటికన్నెలూ
నేటికి తీర్చిన
నీటిముగ్గులూ
నాటినగడపలు
ఆనవాలుపట్టలేక
'ఓనమాలు' మొదలిడినామా!

అంతయేల? మన
అమ్మమాటనే
పాలమాటనే
పైడిమాటనే
'ఇటాలియను' కడనే
మిఠాయిచవులూరే
తల్లిమాటనే
చల్లనిమాటనె
తెలుగుమాటనే
తేటమాటనే
గురుతుపట్టలేకా,
గుటుకలు మింగే
మెతుకబ్రతుకుతో
మేనులు మరచేమా?

కారుటడవులను
చీలిచి యిండ్లను
తీరిచి కట్టిన
నాటియలయికా
తీరిందో లేదో!

వాగులు త్రిప్పి
సాగులు మప్పిన
నాటిచెమ్మటా
ఆరిందో లేదో!

మురిపెముతో గట్టికొన్న
బొమ్మలయిల్లు
ముచ్చటగా గూర్చికొన్న
పిచ్చుకగూడు
రేకులల్లినా
ఆకుటీరము,
పన్నుపడ్డతొల్లి
తబిసివాకిలీ,
పచ్చనినేలా,
అచ్చపునేలా,
తెలుగునేల
చిలుగునేల
ఎల్లలెరుగనీ
కాగిలి చూపిందా?
కల్లలెరుగని
మనుగడ రేపిందా?

ఒత్తిళ్లెరుగని
సత్తెకాలపు
మెత్తనిరోజులవీ!
మనయింటికి
తలుపే లేదు;
మనకంటికి
రెప్పే లేదు.

కాటకమున బడి
కూటికి తడబడి
నాటికి వచ్చిన
బాటసారికి
'రా'యని
చోటు పెట్టినామా ?
తీయని
మాట నేర్పినామా ?
మాటవరుసకూ
మమ్ము ను జూడండీ !
ఆనా డేనాడో
ద్రావిడ బాసకు
దండంబెట్టీ
తెలుగు తేటలో
ఈదుకవచ్చిన
ద్రావిడులము మేమూ,
రాజును చూచినకళ్లూ
మగణ్ణిచూస్తే
మొత్తా లనిపించింది
తెలుగే చిత్తాలను నించింది.

మెప్పే తప్పయి
మీదికి వచ్చిందా ?
గొప్పే కీడయి
కొంపను గూడిందా ?
వాసా ల్లెక్కకు
వచ్చినదా బ్రతుగు ?

బిడ్డలతల్లికి పెంపక మేలా ?
అడ్డాల్లో పెరబిడ్డకు చోటా ?

అయ్యయ్యో !
గంపెడుబిడ్డలతల్లి
కాదంటుందా ?
లేదంటుందా ?
చేదా ? ఆదరువు !

తెలుగుచేలు
మొలచిన-చోటు
తెలుగుజాలు
నిలచిన-చోటు
తెలుగునాడు
పెనిచిన-చోటు
తెలుగుమాట
వినిచిన-చోటు
పెనుకటికతలు
వినిపిస్తాయి,
విప్పినకంటికి
కనిపిస్తాయి.

చెరపగ
మసిబూశ్టేకాదు,
కరపగ
పసిబూశ్టేకాదు.

కశ్టదుటకు
రాయబారము
పట్టపగటికీ
దివిటీవెలుగు,
నాయమునకు
నడిమివాడు,
కావలసివచ్చేనా ?

ఇంతింతలు
కావలసివచ్చేనా?

తెలుగుదిట్టలూ
తీరిచినట్టి
కూటమి యిది మో
మాటము విడిచి
నాటుకుపోయే
మాటలు ముడిచి
చెప్పండి
డెందాలన్నీ విప్పండి!
లోటుపాటులను గప్పండి!
సరిహద్దులు చక్కగ నప్పండి!

మేనోలచియిచ్చినవారిని
మేటికితలలో విన్నాము;
ఆలుబిడ్డలను ఒసగినవారిని
గాలికితలలో విన్నాము,
కన్నతల్లినీ చాగంచేసిన
మిన్నలమా మనమూ?

కాణాచిని చిదిపి
కానుకపెట్టిన
జాణలమా మనము?

నేలవిడిచి సాములుచేయు
బేలలమా మనము?

తల్లిభాషను బెల్లించి
తనముద్దూముచ్చట చెల్లించి
పెనుకటిముక్కలు వల్లించి
మత్తుమందు మనపై చల్లించి
మగసా లెక్కిన వేలుపుభాషను
నగము చిక్కిన తల్లిభాషను
తారుమారుగా జేసికొని
సీరే పాలని త్రావిననాడు
తిక్కన మనమాటాడి
చిక్కనితెలుగే
చిలికేడు.

చక్కనితెలుగే
చవిచూపేడు.

మక్కువ మనలో
నెలకొల్పేడు.

ఎక్కడికక్కడె
చిక్కులుబడుతూ
పెక్కుభాషలా
నొక్కులు పడుతూ
నేటికి సూటిగ
నెగ్గుకొవచ్చిన
తెలుగుతల్లికీ
గిడిగిళ్లూ!
తేనెవెల్లికీ
గిడిగిళ్లూ!
అన్నల్లారా!
అక్కల్లారా?
అందుకొవచ్చిన
హిందీవాక్కిట
బందిపెట్టి మన
ముందటిభాషను

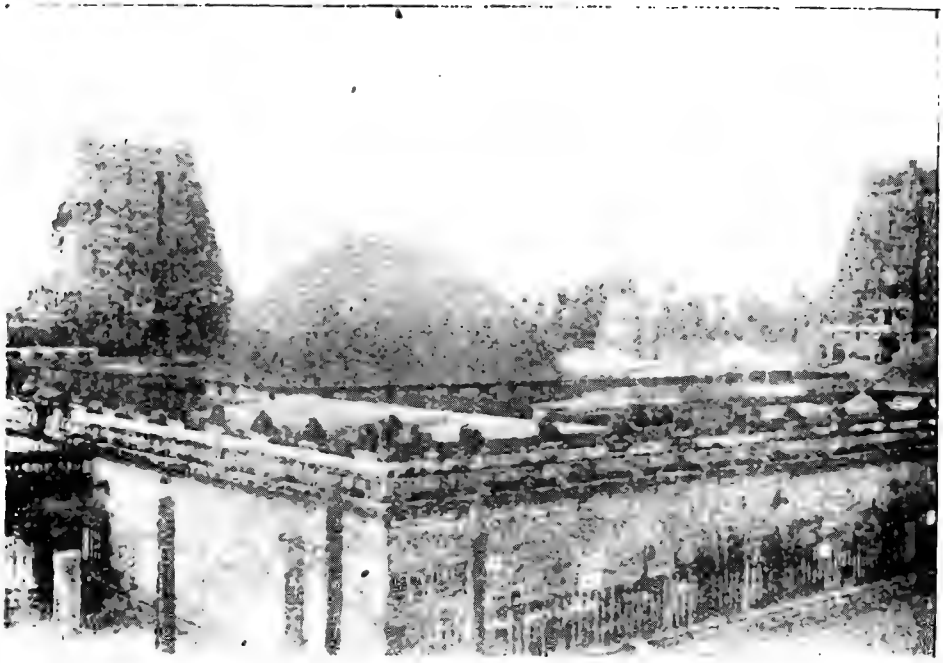

నటరాజ దేవాలయము-చిదంబరము K. P. S.

నేయికాళ్ళ మంటపము-చిదంబరము K. P. S.

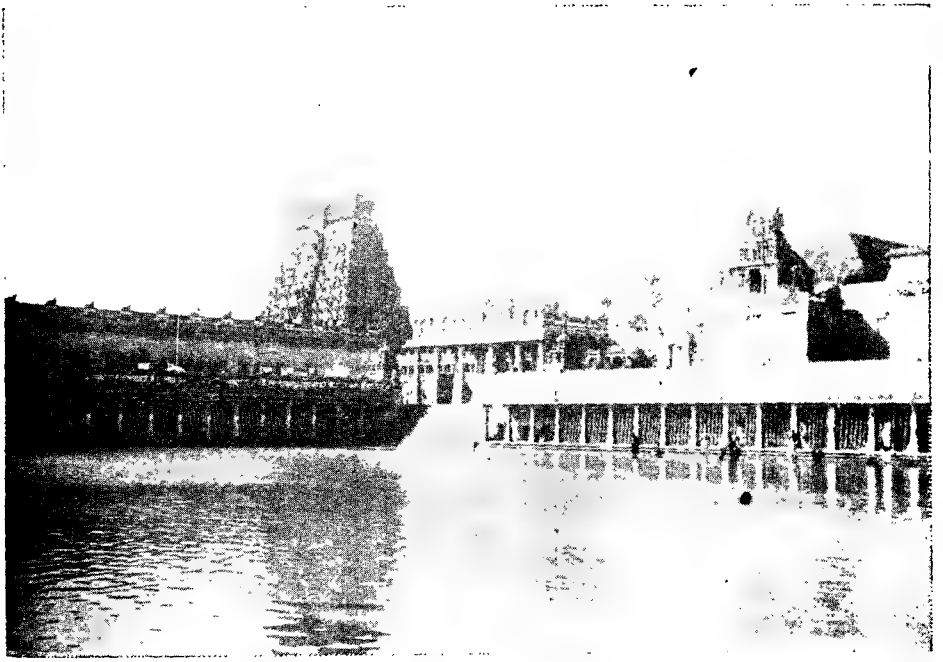

దేవాలయము-శబరకము-చిదంబరము K. P. S.

నటరాజ దేవాలయము ఆగ్నేయప్రాకారద్వారము, నందివంటపము-చిదంబరము K.P.S.

చిందరవందర
చేయకుమీ!
చిక్కటికొల్లలో
ద్రోయకుమీ!

విద్దెలు నేర్పే పెద్దదిక్కు
కబ్బము లల్లే అబ్బురమూ,
పాటబుపాటే మేటితనం
బొమ్మలు చెక్కే ప్రౌఢతనం
అన్నిటిలోనా పలుగుదనం
అల్లికనీ చూపించేనీమ
బల్లిపిట్టలకు ఇనిపెట్టి
'అన్నదిమాట, మన్నదిపాట'
అనుకుంటూ

తాటాకూటం చేసుకో అవలకు
బాటేస్తా మనుకోకండీ
భోగులమై మన మేగచూచినా
మూగమొగ్గలూ విరిసేకారు
ముగరనున్నాగి
మునుపున్నది యెుగులకు
ముమువేగట్టి
పుట్టపునే అదికట్టిస్తామని
నట్టికబుసలూ పట్టుకోరాకండీ!
నడుమకొన్నది తిందాము,
నంచినవన్నాలూ ఉందాము,
మన కున్నది నిలువజట్టి
'మడిమన్యా' లనుకుందాము.

---

బకింగ్‌హాం కాలువ-మదరాసునద్ద
"ఎక్స్‌ప్రెసు" రైలుబండిలో పోపుచు తీయబడినది. K. K.

# నక్షత్రమండలము

(భారతసంవత్సర మాఘమాసారంభము)

గొబ్బూరు వేంకటానందరాఘవరావు

(గుంటూరు)

[ఈపటమును ఆకాశానికర్రలు స్థిరంగా ఉంచునట్లు తలమీదుగా పట్టి చూడవలెను. ఇందున్నట్లు నక్షత్రాలు

ఫిబ్రవరి 8 తేదీని రాత్రి 8-51 గంటలకును,
" 15 " " 8-24 "
" 22 " " 7-56 గంటలకును
" 31 " " 7-21 "

కనబడును.]

"One day telleth another; and one night certifieth another: There is neither speech nor language but their voices are heard among them Their sound is gone out into all lands: and their words into the ends of the world" Psalms XIX 2-3:4.

"The Heavens declare the glory of god, and the firmament showeth His handi-work. Psalms 191.

(ఒకదివసము మరియొకదివసమును తెలుపుచున్నది. ఒకరాత్రి వేరొకరాత్రినిగూర్చి ప్రశంసించుచున్నది. ఆపలుకులు-ఆప్రసంగములు-మానవభాషలలో కాకున్నవేమి? ఆస్వరములు పరస్పరస్వతంత్రములే. ఆశబ్దము అన్నిదేశములలో వినబడుచున్నది. ఆపలుకులు ప్రపంచాంతమునకును వ్యాపించియేయున్నవి.

ఋగ్వేదము భగవంతుని మహామహిమమును స్తుతిముగా తెలుపుచున్నది. ఆకాశరంగమాసృష్టికర్తయొక్కరచనాప్రాగల్భ్యమును ప్రదర్శించుచున్నది.)

ఈభావసంపన్నర మాఘమాసమున రాత్రితొలిజామున నగపడు నక్షత్రాదుల నరయుదము.

## పాలవెల్లి (Milky Way)

ఈమాసములో పాలవెల్లి ఆగ్నేయదిక్కున నాకామండలముకడ నారంభించి, వాసుకి, శ్వాన, పూర్వశ్వాన, వృత్ర, మిథున, వృషభరాసులమీదుగా గగనమధ్యము నతిక్రమించి, సారథి, భృగుపరశు, అప్సరస మండలములం గడచి, వాయవ్యదిశను ఊర్వశీమండలములపై వ్రాలి, గొప్పఆర్చి (Great arch) రూపముతో మెఱయుచున్నది.

## First Magnitude Stars

తేజోవిషయమున నగ్రగణ్యములైన నక్షత్రములు మన కిపుడు తొమ్మిది కనబడుచున్నవి. అవియేవేవియనగా,

తూర్పున మఘ (Regulus)

దక్షిణమున అగస్త్యుడు (Canopus)

మధ్యను రోహిణి (Aldebaran)

బ్రహ్మహృదయము (Capella in Auriga)

ఆర్ద్ర (Betelgeaux)

రిగల్ (వృత్రపాదము - Rigel)

మృగవ్యాధుడు (Sirius)

మిథునములోని అర్ధనారీశ్వరుడు (Pollux)

పూర్వశ్వానము (Procyon)

## ఉత్తరనక్షత్రములు

ఈశాన్యదిక్కున బృహచ్ఛిక్కు (Ursa Major) లోని సప్తఋషులు బాగుగా ఉపయించినారు. క్రతు-పులహ-పులస్త్య-అత్రి-అనునామములుగల నాలుగు నక్షత్రములును ఒకచతురస్రముగా నేర్పడి మెఱయుటగమనింపదగును. ఈవల ఆంగీరస-వసిష్ఠ-మరీచి-ఋషులు ఒకత్రిభుజముగా నేర్పడి మెఱయుట కానగును. వసిష్ఠునికడ ఈత్రిభుజమునకు గొప్పకోణము ఏర్పడినది. (obtuse angled near వసిష్ఠ) వసిష్ఠుని ప్రక్కనే ఆవగింజలాగున నాతని ధర్మపత్ని, మహాపతివ్రత, అరుంధతి మిణుకుమనుచున్నది. పులహక్రతు నక్షత్రములు ధ్రువసూచకములు (Pointers). ధ్రువుని దిసవను ధ్రువరక్షకులు (Guardians of the Pole Star)అని చెప్పబడు ధాత, విధాతలున్నారు. ధాతవిధాతలు లఘుఋక్షము (Ursa Minor) లోనివారు. ఆంగీరస, వసిష్ఠుల కెదురుగా సరిగా ధాతవిధాతనక్షత్రములు కానవచ్చుచుండును. ధ్రువుడు లఘుఋక్షమునొక్క తోకచివర నున్నాడు. ఆతోకలో కశ్యప, మహేంద్ర, అగ్నినక్షత్రములు వరుసగా నున్నవి. అగ్నికిదిగువను, విధాతకు ప్రక్కను మిత్రతారకలదు. లఘుఋక్షమునంటి ధ్రువునికెడమగా ఊర్వశీమండలము గలదు. ఊర్వశికి దిగువ పాలవెల్లిలో అప్సరసమండలము వాయవ్యదిక్కున వ్రాలి యగపడుచున్నది.

## ప డ మ ట

పేవ్యఘాశ్వము (Square of Pegasus) అస్త మించినది. అనగా పూర్వాభాద్ర, ఉత్తరాభాద్ర నక్షత్రములు అస్తమించినవి. రేవతి త్వరలో అస్తమింప నైయున్నది. నైరృతిదిశను రేవతికి దిగువ శింశుమార ములో మైరానక్షత్రముయొక్క తేజస్సు అమృత ముగా మారిపోవుచుండును. శింశుమారముకూడ అస్త మింపనైయున్నది. పాలకెల్లిదిగువను వాయవ్యదిశను ఇంద్రమదయును, ఆమెను భంగపఱుప యత్నించిన పులోమరక్కసుడును, పులోమునికి పడమటను చ్యవ నుడును కానవచ్చుచున్నారు. రేవతికి ఎగువ అశ్వినికి త్రూర్ప్యగ భరణి చూడనగును.

## ద క్షి ణ ము న

శింశుమారమునకు దిగువ నైరృతిదిశను ఝుంఝు డును, ఝుంఝునకు ఈవల ఎన్నోవంకరలు తిరిగి యమునానదియును, బకదాల్భ్యుడును తెలియనగును. ఉపరిచరవసువును, అద్రికయును, వలయు ి దక్షిణ మున క్రమముగా కానవచ్చుచున్నారు. ఆగ్నేయదిశను అగస్త్యుడును, నౌకాస్తంభాదులతో నౌకామండల మును కాననగును.

## తూ ర్పు దె స ను

క్షీరోదోత్తరధ్రువము (North Galactic Pole) కన్యారాశిసమీపమున నున్నది. సారమేయ మండలముదిగువ నయ్యది యున్నది. కన్యారాశి ఇప్పుడే ఉదయముకాగలదు. నాలుగుమంచముకోళ్లవలె పూర్వ ఫల్గునీ, ఉత్తరఫల్గునీనక్షత్రములు కానవచ్చుచున్నవి. ఈయర్జునీనక్షత్రములకు పడమటను పల్లకిబోంగువంటి వంకగయాకారముతో మఘు మెఱయుచున్నది. మఘుకు పడమటగా రెండు చిన్నచుక్కలమధ్య పొట్లపూవులవలె పుష్యాశ్లేషల్మై ఘమ్యమి భాసిల్లుచున్నది. ఘమ్యమికిదిగువ ఆశ్లేషనక్షత్రము ఆగ్నేయమునకు వ్యాపించియున్నది.

## మధ్య నక్షత్రములు

అశ్వినికి ఈవల ప్రాయ్యిపొక్కిళ్లవలె భరణి చుక్కలు మూడును, భరణికి ఈవల, వెండిరుమాలున కట్టువడిన మిణుగురుపురుగులో—పూచిన కొఅవిపూ పొదరిల్లో అనునట్లు—పిల్లలకోడిచుక్కలు, అనగా కృత్తిక నక్షత్రములు మెఱయుచున్నవి. కృత్తికనుండి ఉత్తర ముగా భార్గవులైన ఔర్వ, జమదగ్ని, రుచికాది నక్ష త్రము లున్నవి.

ఎద్దుకన్నులాగున నెఱ్ఱగ మెఱయుచు వృషభ (రాశిక)నేత్రమువలె నున్న రోహిణి గగనమధ్యరేఖచాటి పడమటకు వ్రాలినది. గర్దుడు ప్రక్కనే ఉన్నాడు. వృషభమునకు ఎగువను ఉత్తరముగా సారస్వతమండలము నందలి బ్రహ్మహృదయము తెల్లనితేజముతో మెఱసి పోవుచున్నది.

బ్రహ్మహృదయమునకు ఉత్తరముగా కల్పవృక్ష ము కలదు. దానినీడనే అప్సరసలు మెఱయుచుందురు. రోహిణికిదిగువ దక్షిణముగా, నాలుగుమూలలను నాలుగుమంచముకోళ్లవలె మెఱయు చుక్కలతో Orion యోధుడు నేత్రపర్వము చేయుచున్నాడు. అందు ఆర్ద్రి (Betelgeaux) ఆయోధునికి ఒక బాహువు. Bellatrix (పరివృక్త) రెండవ బాహువు. Rigel ఒకపాదము. గొల్లకాపిచిక్కలు పటకా. ఆకిందిచుక్కలు వాని కరవాలము. ఆకర వాలముప్రక్కనే * గొప్పచుక్క మబ్బు (Great Nebula) ఉన్నది. ఇప్పుడిది శ్వేతధూమజాలానిబద్ధమై, మహోన్నిమయమై, శతఘ్నీతుల్యమై, మహోద్రేక పూరితమై బహుముఖముల పరిభ్రమించునదియైయున్నను, కొన్నియుగములనాటి కిది గ్రహ, గ్రహకణ, ధూమ కేతు, ఉల్కాదులతో హడుకొనిన యొక సూర్య కుటుంబముగా పరిణమింపగలదని జ్యోతిశ్శాస్త్ర వేత్తల యభిప్రాయము.

ఓరయన్ (Orion) యోధుని పాదములదిగువను బెరిబెరి చూచుచు శశకమును, దానిదిగువ కపోతము

* Nebula is "Some tumultuous cloud instinct with fire and nitre."

(Columba)ను ఊహించిరి. పావురమక్కడకు తిరిగివచ్చినట్లుగా, వాలు చిల్లులో మండిపడుచున్న కవ్వపుత్రాటకు చల్లదనమును ప్రకాశించుట కానవచ్చును. ఈ ఆకాశపు ప్రాంతము నిర్మలముగా తోలుతో పాడుచేసిన హోమపుటాగ్నిని వేడుకపుండువలె మింగి కంటస్థము చేసికొనిన వీలకంఠమూర్తి-మృగవ్యాధుడగు రుద్రుడు- శ్వానపుంజముతో వేటాడుచున్నట్లు కానవచ్చును.

## పునర్వసు - పూర్వశ్వానము
## (Gemini and Procyon)

ఈనక్షత్రములు గగనమధ్యరేఖను సమీపించుటలో కనుపించును. చూచుటకు చాలరమ్యమైనవి నక్షత్రములు. ఎట్లనుకొన పునర్వసులలో నున్నపుడొంతోసునోజ్జ్వలముగా మిలమిలలాడుచు కనిపించుచున్నవి.

"పునర్వసూనాం కాండం పంచ" ---- విష్ణుపురాణము. ఈ నక్షత్రములు పునర్వసు అని యొక వ్యవహారము. " కాకకాండం పంచ" అనగా కోకిలవంటి గూడుకాదుగా అని యొకరు వ్యాఖ్యానించిరి. ఈ నక్షత్రములు మిథునరాశిలో నున్నవి. ఈ రాశిని కవులు స్త్రీపురుషులుగా వర్ణించిరి. ఈ రాశిలో నున్న నక్షత్రములు ఒక్కొక్కటి రెండేసి చొప్పున ఉన్నవి. ఈ రాశిని ఆంగ్లేయులు జెమిని (Gemini) అనిరి. ఈ రాశిలో నున్న నక్షత్రములు రెండు ఒకదానికొకటి చాలదగ్గరగా నున్నట్లు కనిపించును. ఈ రెండు నక్షత్రములు ఒకదానికొకటి ఆకర్షించుకొనుచు ఒకదాని చుట్టు ఒకటి తిరుగుచున్నవి. ఈ రెండు నక్షత్రములు ఒకదానికొకటి ఆకర్షించుకొనుచు ఒకదాని చుట్టు ఒకటి తిరుగుచున్నవి. ఈ రెండు నక్షత్రములు ఒకదానికొకటి ఆకర్షించుకొనుచు ఒకదాని చుట్టు ఒకటి తిరుగుచున్నవి.

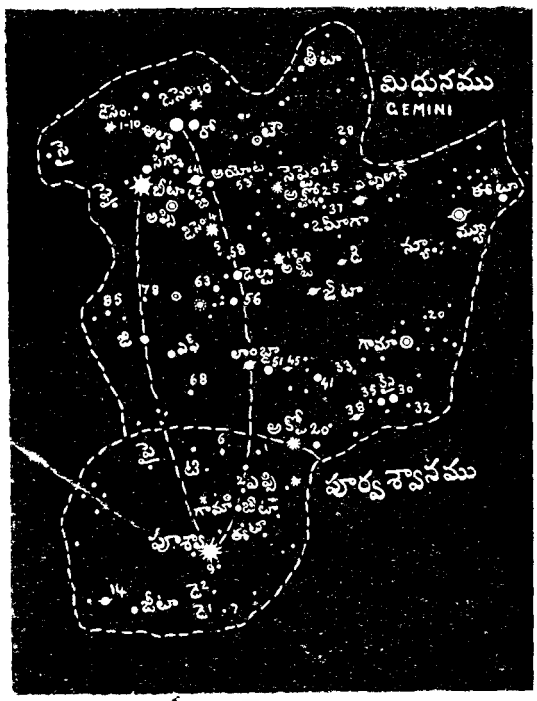


ఈ పునర్వసు నక్షత్రమునకు అధిదేవత అదితి. ఇది మిక్కిలి పురాతనములలో ఒకటి. నక్షత్రపుపుంజములలో ఇది నక్షత్రపుపుంజమునకు ఆదిలో నున్నది. ఈ నక్షత్రమునకు అధిదేవత అదితి. ఇది మిక్కిలి పురాతనములలో ఒకటి. నక్షత్రపుపుంజములలో ఇది నక్షత్రపుపుంజమునకు ఆదిలో నున్నది. ఈ నక్షత్రమునకు అధిదేవత అదితి. ఇది మిక్కిలి పురాతనములలో ఒకటి. నక్షత్రపుపుంజములలో ఇది నక్షత్రపుపుంజమునకు ఆదిలో నున్నది.

ఐతరేయబ్రాహ్మణము. ౧ పంచిక. ౭:—

"యష్టోవై దేవేభ్య ఉదక్రామత్తే దేవా నష్టం చనాశకువన్ కర్తుం నప్రాజానన్తే ఽబ్రువన్నదితిం త్వయేమం యజ్ఞం ప్రజానామేతి సాతథేత్యబ్రవీత్వాన్నైవో వరం వృణాఇతి; వృణీష్వేతి నైతమేవ వర మవృణీత మత్పాత్రియణా యజ్ఞాః సంతు ముదుపయనా ఇతి తథేతి. తస్మా దాదిత్యశ్చరుం ప్రాయణీయో భవత్యాదిత్యా ఉదయనీయో వరవృతో హ్యస్యా అన్నం ఏతం వర మవృణీత. మయైవ ప్రాచీం దిశం ప్రజానాధ్యాన్నా దక్షిణాం సోమేన ప్రతీచీం సవి త్రోదీచీ మితి."

అనగా:—యజ్ఞము దేవతలను విడిచి వెళ్లిపోయెను. అందువలన దేవతలు ఏయజ్ఞకర్మను చేయజాలకపోయిరి. యజ్ఞము ఎక్కడకు పోయెనో దేవతలకు తెలియలేదు.అపుడు వారు అదితితో ఇట్లనిరి: "అదితీ, నీవలన యజ్ఞమును తెలియఁబలచినాము." అదితి "అలాగే కానిండు. కాని నాకు మీ రొకవర మియ్యవలెను" అనెను. దేవతలు వరముకోరుకోమను మనిరి. "సమస్త యజ్ఞకర్మలు నాతో ప్రారంభమై నాతో అంతము పొందవలెను." అని ఆమె కోరెను. అందుచేతనే ప్రాయణీయఇష్టిప్రారంభమునందు ముందు అదితికి చరువు ఇచ్చుచుందురు. ఆవరము ననుసరించి అంత మందుహవి ఆమెకు చరువు సమర్పింపబడుచున్నది. అపు డామె రండవవరము కోరినది. "నావలన మీరు తూర్పుదిశను తెలిసికొందురు. అన్నివలన దక్షిణమున, సోమునివలన పశ్చిమదిశను, సవిత్రునివలన ఉత్తరదిశను తెలిసికొందురు....."

ఇట్లే కృష్ణయజుర్వేదము, ౬-౧-౪-౧లో హవిస్సు చెప్పబడినది.

"...తేదిత్యాగ్ం సమర్ధయంత్వ్యాయా ప్రజానామేతి సాబ్రవీ ద్వరం వృణై మత్పాత్రియణాఏవ మో యజ్ఞా ముదుపయనా అసన్నితి తస్మా దాదిత్యశ్చరుం ప్రాయణీయో యజ్ఞానా మాదిత్యా" వాజసనేయసంహితలో [౪-౧౯] అదితి రెండుశిరస్సులుకలది. "ఉభయతశ్శీర్ష్ణి"గా వర్ణింపబడినది. యజ్ఞారంభ, యజ్ఞాంతము లందు విధిగా రండుసారులు పూజింపబడుటచేత ఆమెకు రెండుశిరస్సు లున్నట్లు చెప్పబడినది. ఆకాలములలో ఉత్తరాయణమునకు దేవయానమనియు, దక్షిణాయనమునకు పితృయానమనియు పేళ్లుండెను. దేవయానము అపుడు పునర్వసు - అనగా అదితితో ఆరంభమయ్యేడిది. అందుచేతనే ఆమె దేవతలకు, ఆదిత్యులను సూర్యులకుపూర్వ తల్లియని చెప్పబడియెను. అంతే కాదు. ఋ ౧౦-౭౨-౧౦

"అదితి ర్ద్యౌ రదితి రంతరిక్ష
మదితి ర్మాతా సపితా స పుత్రః
విశ్వేదేవా అదితిం పంచజనా
అదితి ర్జాత మదితి ర్జనిత్వమ్."

పుట్టినట్టియు, పుట్టబోవునట్టియు సమస్తమును అదితియే యని చెప్పబడినది. ఇట్లు దేవమాతయు, విశ్వమాతయుఁ మనఃపూహింపరాని యనంతము (Infinity) యొక్క మూర్తివంతమై అదితి వేదవాఙ్మయమున నొప్పుచున్నది.

విశేషించి వేదవాఙ్మయములో యజ్ఞమన్నను, ప్రజాపతియన్నను, సంవత్సరమన్నను ఒక్కటేఅర్థముతో రెక్కు-సారులు వాడబడినట్లు కానవచ్చుచున్నది. (మా.సంవత్సరంవై ప్రజాపతిః-సంవత్సరమేవ ప్రజాపతిః. సంవత్సరః ప్రజాపతిః. ప్రజాపతి ర్యజ్ఞః. ఐతరేయబ్రాహ్మణము, ౩-౧౬; యజ్ఞోవై ప్రజాపతిః - సంవత్సరః ప్రజాపతిః. తై. సం. ౭-౩-౧౦-౩.)

మఱి యొక ప్రజాపతి. వేదార్థములో సంవత్సర స్వరూపుడు. అసంఖ్యసంవత్సరములచే ననంతస్వరూపియగు-అదితి యేర్పడుచున్నది. పునర్వసు (అదితి)తో సంవత్సరమను యజ్ఞము ఆరంభమగుచున్నది. కాబట్టి మఱునివలన అదితియు, అదితివలన మఱునిను ప్రభవించిరని ఋగ్వేదము, X. ౭౨-౮-౫.

"అదితే ర్దక్షో అజాయత దక్షా ద్వదితిః పరి
అదితి ర్హ్యజనిష్ట దక్షయగ్ం దుహితా తవ."

అదితి మఱుని పుట్టించెను, మఱునిను అదితికొమరు అని

సరస్పరసంబంధము కల్పింపబడినది. మానవసంబంధములనుబట్టి యీచుట్టరికము సాధించుట అసాధ్యమేగాని శాస్త్రార్థములలో నిట్టియూహలును, వర్ణనలును సాధ్యమగుచున్నవి. దక్షునికి పూషుండ్రసేకులు గలరు. అందు ఇగువదియేడు పూషుండ్రను చంద్రునికిచ్చి పెండ్లిజేసినట్లును, ఒకొక్కరాత్రి చంద్రుడొకొక్కభార్యతో గడుపుచున్నట్లును పురాణగాథలకలవు. ఈయిరువదియేడుమంది భార్యలలో నేభార్యకడ చంద్రుడు రాత్రియధికముగా నివసించునో ఆమెయే ఆనాటినక్షత్రముగా మనము నిత్యము వ్యవహరించుకొనుచున్నాము. పంచాంగము చూచి ఈవేళ పునర్వసునక్షత్రము అని చెప్పుకొందుము. అనగా అర్థమేమి? ఈ వేళ రాత్రి చంద్రుడు పునర్వసు చెంత కనబడును. ఆమెతో రాత్రిగడుపును అని యర్థము. అది యటుండనిండు. పునర్వసుతో సంవత్సరముగాని, యజ్ఞముగాని ఆరంభమగుట అనగా అర్థమేమో మనము స్పష్టముగా తెలిసికోవలెను

మన్వాదులగువత్సరాదులయందు చిల్లరదినములుగల సంవత్సరమంతటిలోను రెండుదినములలోమాత్రము రాత్రింబగళ్లు సమపరిమితిగలిగియుండును. తక్కినదినములలో వేసవిలో పగలు రాత్రికంటె ఎక్కువయుండును. శీతకాలములో పగటికంటె రాత్రులే దీర్ఘములైయుండును. సమరాత్రిమలు సరిసమానముగా నుండుదినములు సంవత్సరమంతటిలోను రెండుమాత్రమే ఉండును. ఆ దినములకు 'విషువత్' అని పేరు. వేసవియందు విషువద్దినమున సూర్యుడొనక్షత్రములో నుండునో, అనగా ఏకాలములో విషువద్దినము సంభవించునో ఆనక్షత్రములో Spring Equinox ఉండునని యర్థము, దానితోనే సంవత్సరారంభమనియు నిర్ణయము. సంవత్సరము విషువత్తుతో ఆరంభముకావలెను. సంవత్సరమధ్యను సరిగా రెండవవిషువద్దినము రావలెను. విషువత్పురుషుని చరణము ఐతరేయబ్రాహ్మణమునం డిట్లు గలదు: (క-౨౨.) "యథావై పురుష ఏవం విషువాం స్తస్య యథా దక్షిణోర్ధ ఏవం పూర్వోర్ధో విషువతో యథోత్తరోర్ధ ఏవ ముత్తరోర్ధో విషువత స్తస్మాదుత్తర ఇతశ్చేక్షతే; ప్రజాపాలక్షణ శిరఏవ విషువా న్బీజల సంహితఇవ వై పురుష స్తత్థాపిస్యామేవ మధ్యే స్థిరో విజ్ఞాయతే." 'విషువన్' ఒకపురుషునివలె భావించుకొనవలెను. అందొకసగము పురుషుని కుడిభాగము. రెండవసగము పురుషుని యెడమభాగము. చేతులుచాచిన మనుష్యునియొక్క కుడి, యెడమ చేతులు పార్శ్వములు, భాగములు వలె సరిగా సమానముగానుండగా, ఆ మనుష్యునియొక్క శిరమువలె, రెండుభాగములకు మధ్య సరిగా 'విషువన్' ఉండును. ఇట్లు సమానరాత్రిమలుగల పుణ్యదినముతో సంవత్సరము-యజ్ఞము-ఆరంభముకావలెను. విషువత్తే సంవత్సరప్రజాపతికి శిరము.

బుగ్వేదకాలమునందు ఈవిషువత్తు - ఈప్రజాపతి-శిరము పునర్వసులో నుండెడిది. ఆకాలము క్రీస్తుపూర్వము ఆరువేలసంవత్సరములకుముందు అయియుండునని లోకమాన్య బాలగంగాధరతిలకుగారి నిర్ణయము. అనగా ఇప్పటి కెనిమిదివేలసంవత్సరములకుముందు అసునని లోకమాన్యుల అభిప్రాయము.

ఈవిషువత్తు అనునది స్థిరముగా నుండునట్టిదికాదు. అది వెనుకకు జరిగిపోవుచున్నది. అది మృగశిరంలోనికిని, పిమ్మట కృత్తికలలోనికిని జరిగినది. కృత్తికనుండి మేషమునకు జరిగినది. ఆయంశమే కుసుమసంభవము సంపలి ఎషోశ్వర్గ్వంసక్కకు మూలము. ఎట్లనగా కాంతీశుడైన ఈశ్వరుడు సంవత్సరమాత్రుశుడు దక్షునికిలోబడలేదని, మామగారగు ప్రజాపతికి అల్లుడగు ఈశ్వరునిపై కోపము కలిగినది. ఈశ్వరుని నీచపరుచుటకు యజ్ఞముచేసినాడు దక్షుడు. వీరభద్రాదులాయజ్ఞమును ధ్వంసముచేసి దక్షునిశిరస్సు ఖండించినారు. పిమ్మట దేవతల ప్రార్థనపై ఈశ్వరుడు దక్షునికి మేషశిరస్సు అతికినాడు. నాటినుండియు దక్షుడు మేషవదనుడైనాడని భాగవతాదులు తెల్పుచున్నవి. కాగణము సంవత్సరారంభమగు విషువత్ శిరము మేషమునుండుట యని స్పష్టమేకదా! అది యటుండనిండు.

పునర్వసులోని దిగువరెండుచుక్కలు Castor and Pollux అనబడుచున్నవి. ఈచుక్కలు మొనట ఇద్దరుసోదరులనియు, వారత్యంతస్నేహము కలిగియుండి

రనియు, యుద్ధములో ఒకడు చనిపోగా, రెండవవాడు సోదరవియోగము భరింపలేక, "దేవా! మాసోదరుని బ్రతికించినాకిమ్ము. లేదా నన్నుగూడ వానికడకు గొనిపొమ్ము. ఎడబాసి బ్రతుకజాలను" అని ప్రార్థించె ననియు, భగవంతుడు దయచలచి ఇద్దరను ఈచుక్క లుగా మార్చి నక్షత్రమండలము చేర్చెననియు పాశ్చాత్య గాథలు గలవు. ఇవి జంట—యమక-నక్షత్రములని వేద వాఙ్మయమున గలను. అశ్వినులే కవలలని యొకభావము ఉన్నది. కాని ఇవి స్త్రీపురుషనక్షత్రములని మనవారి భావన. ఇవి ఈశ్వరుడును, ఆతని చెల్లెలు నని యజు ర్వేదము తెలుపుచున్నది. కాలక్రమమున ఈమిథునము దంపతులుగాను, పార్వతీపరమేశ్వరులుగాను భావింప బడుచున్నారు. వీరిదివసమన్న వృషభరాశియే యీ దంపతుల వాహనము. మనశివాలయములలో నంగులు ఈవృషభరాశి సంజ్ఞకములే.

పార్వతీపరమేశ్వర సమాగమము సృష్టిరహస్య మునకు చిహ్నముగా నున్నది. నిగూఢమైన జీవతత్త్వ జిజ్ఞాసకు అజ్ఞేయఅనంతభావము లక్ష్యము. ఆ infinity-అనంతభావము-అదితియం దీవఁజేసి మనవా రారోపించియున్నారు. ఆనాడు యజ్ఞాదులలో సంవత్స రారంభముతో అదితికి ప్రథమపూజ ఉండెడిది. విషువ ద్దినముతో సంవత్సరారంభము మారుచు వచ్చినది. అయినను అనంతమూర్తియగు అదితియొక్క ప్రథమ పూజాగౌరవము ఇటీవల గజాసురసంహారమై వృషభ రాశి ప్రాముఖ్యముగనినపిమ్మట, పార్వతీపరమేశ్వరుల పుత్రుడగు గజాననునియం దారోపితమైయున్నది. అదితి యందు అనంత (Infinity) భావమును, పాంచ భూతికమందు అనంతజీవరహస్యభావమును (Mystery and infinity of life) ను ఆరోపితమగుట స్పష్టమే. ఆనాడదితికి యజ్ఞాదిసమస్తకర్మలలో నుండిన ప్రథమ పూజాగౌరవము ఈమిథునమునకును, సప్తఋషులకును సమమనున్న ఈశ్వరపుత్రుడగు గణపతికి సిద్ధులు లభించుట సహేతుకమై గన్పట్టుచున్నది.

గణానాంత్వా గణపతిం హవామహే
కవిం కవీనా ముపమశ్రవస్తమం
జ్యేష్ఠరాజం బ్రహ్మణాం బ్రహ్మణస్పత
ఆనఃశృణ్వన్నూతిభిఃసీదసాదనం.

---

# ఆంధ్రవాఙ్మయసూచిక

## (ముద్రితాముద్రితగ్రంథముల పట్టికలు)

ఈ పుస్తకమున ౧౯౨౭-వ సంవత్సరము చివరవరకు అచ్చయిన తెలుగుపుస్తకములపట్టిక ఒకటి, ఆపుస్తక ములను వ్రాసినవారి పట్టిక ఒకటి, విషయమునుబట్టి విభాగించి ఆయా విభాగములక్రింద వచ్చిన పుస్తకముల పట్టి కలు, ఇంకా కాకినాడ ఆంధ్రసాహిత్యపరిషత్తు లైబ్రరిలోను, తంజావూరు సరస్వతీ లైబ్రరిలోను, చెన్న పురమున ఓరియంటల్ లైబ్రరిలోను ఉండే వ్రాతపుస్తకములలో ఇప్పటికి అచ్చుకాకుండ ఉన్న తెలుగు పుస్తకముల పట్టికలును, ప్రత్యేకము అకారాదిగా ఉన్నవి. ఆంధ్రవాఙ్మయవిమర్శనరూపమయిన ప్రశంశకుల పీఠిక ౧౦౮ పుటల పరిమితిగలది యీ పుస్తకమున ఉన్నది.

తెలుగుభాషలో పుట్టిన పుస్తకములను, వానిలో, ఈపుస్తకము ముగియునప్పటికి అచ్చయినవానినీ, కాని వానినీ తెలిసికొనుటకు ఈసూచిక చాల ఉపయోగకరము.

భారతిసైజు పుస్తకము, పుటలు ౬౫౦, మంచికాగితములు వెల రు. ౧-౦-౦ మాత్రమే.

మేనేజరు, **ఆంధ్రగ్రంథమాల**, నెం. ౭, తంబుశెట్టివీధి, మద్రాసు.

# నాటకోపన్యాసములు

రాళ్లపల్లి అనంతకృష్ణశర్మ

(అనువృత్తము)

రంగస్థళమున స్త్రీపాత్రములను స్త్రీలే వహింపవలయు ననుపై స్వభావవాదము యొక్క వేఱొకపరిణామమునుగూర్చి రెండు మాటలు మనవి. దీనిని రెండుత్రోవలఁ బరీక్షింపవలసియున్నది: ఒకటికళ, రెండవది నీతి. కళాదృష్టితోఁ జూచినపక్షమున స్త్రీలు రంగమున కెక్కుటచేత అభినయకళ వృద్ధి నొందినదని చెప్ప వీలులేదు. కారణ మేమనఁగా, కళ వ్యక్తికిఁ జేరినదిగాని జాతికిఁ జేరినది గాదు. స్త్రీజాతిలోఁ బుట్టినమాత్ర మున స్త్రీత్వమును చక్కఁగా నభినయింపఁ గలరని చెప్పుట కెవరును సాహసింపరు గదా. నే నెందఱో స్త్రీలు అభినయించుట చూచినాను. వారిలో చాలమంది యత్నము లేక స్త్రీలుగా నున్నా రేకాని అభినయమును జూచినచో వారు స్త్రీలునుగారు, పురుషు లును గారు. అట్లే పురుషు లందఱు పురుష పాత్రమును సరిగా నిర్వహింపలే రనుటయు మన మందఱును చూచిచూచి వేసరిన విష యము. వారిలోఁగాని,వీరిలోఁగాని కొందఱకే అభినయశక్తియుండును. తమలో లేనిధర్మము నారోపించుకొని యనుకరించుటయే కళా కౌశల్యమందలి ముఖ్యతత్త్వమనుటయు అంద ఱెఱిఁగినదే. అట్లున్నపుడు అట్టియభినయ శక్తిగల వ్యక్తి పురుషుఁడైన పురుషపాత్ర మునే, స్త్రీయైన స్త్రీపాత్రమునే వహింప వలయునను నిర్బంధమేమి? పురుషులు స్త్రీ పాత్రమును చక్కఁగా నిర్వహింపలేరనుట అనుభవవిరుద్ధమైన విషయము. స్థానం నర సింహారావు, మైసూరు శామణ్ణ * మొదలగు వారు స్త్రీమనస్తత్త్వమును జూపుటలో ప్రద ర్శించినశక్తి చూచినవారందఱును ఎన్నఁడు మఱవరానిది. పురుషుఁడెంత నాజూకుగా వేషము వేసికొన్నను అచ్చపు టాఁడుదాని వలె కానరాఁడనుట కొంతవఱకు సత్యమే. కాని అచ్చపుటాఁడుది యనఁగా ఇట్టిదియని చూపుటకా రంగస్థల మేర్పఱచినది? అమ్మలు అక్కచెల్లెండ్రు ఆలుబిడ్డలు ఇంటిలో లేరా? ఇరుగుపొరుగువారికి నుండరా? వారి ఆఁడ తనములో మనము చూడని అచ్చమును వారిని రంగమున కెక్కించినమాత్రాన చూడఁగలమా? మఱియు ఈఅచ్చపు ప్రశ్న ఒకఆఁడవేషమునకేనా వచ్చినది? ముసలి వేషము వేసినవారిలో చర్మమునకు ముడు తలు చూపఁగల యభినేత యున్నాఁడా?

---

* మైసూరుమహారాజుల నగరి యాజమాన్యమున కొన్నేండ్లక్రిందటివఱకు సుప్రసిద్ధముగా నుండిన శ్రీ చామరాజేంద్రకర్ణాటకనాటకసభలోని యసాధారణాభినేతలలో నొక్కఁడు; ఇప్పుడు కీర్తిశేషుఁడు.

అందుకై మునలివానినే యేఱి తెచ్చి ఆవేష మునకు నియమింతురా? అట్లయిన దుష్యంతుని వేషమునకు దొరనే యెవనినైనఁ బట్టుకొని రానలయును. ఇఁక హనుమంతుని వేషము నకు రావలసిన దెవరు? ఈ వ్యవహారము తెగుట యెప్పటికి? అభినయించునది నిజ ముగా ఆఁడదా, మగవాఁడా యను చింత కళానుభవముగల రసికులకు కలుగనే కలు గదు. కొందఱికి కలిగినను వారికి సంస్కా రము చాలదనియు, అచ్చపు టాఁడువారిని జూడవలయునన్న వారుపోయి చూడఁబలసిన చోటు వేఱనియు చెప్పనలసియుండును. ఇఁక నాయకవేషము ధరించినవానికి నాయికా పాత్రము వహించియుండునది నరసింహరావు గాని నరసమ్మకా దని నిరుత్సాహము జనించునేని అట్టి వానికి రంగస్థలము మెట్లు త్రొక్కుట కధికారములే దంతే. కాఁబట్టి స్త్రీపాత్రమును స్త్రీలే నహించుట పలన కళకు ప్రత్యేక మగు మేల్మి యేమి యు లేదు. అభినయించువారి సంఖ్యను పెంచినట్లగునంతే. వారి కభినయశక్తి కలదేని మగవారివలె నన్నిపాత్రములను వహించు నవకాశమును కల్పింపవచ్చును. కాని యిది వఱకెవరును ఆయూదార్యమును వారియెడల చూపినట్లు కానము. ఏల? అవకాశ మిచ్చి చూడుఁడు. మగవారు మగపాత్రము వహించి చూపు నభినయముకంటె ఆఁడవారి పురుష పాత్రాభినయము ఏమిటను తక్కువగా నుండ దనుట నానమ్మకము.

ఇట్లు కళాదృష్టితోఁ బరీక్షించితిమేని స్త్రీలు రంగమున కెక్కుటచే కళకు విశేష లాభ మేమియు లే దని యేర్పడఁగా నీతి దృ ష్టితోఁ జూచినపుడు గొప్పనష్టముగలదనియు మనము గమనించిన విషయమే. కళాప్రపం చమున నీతిదృష్టి యెందుకని ప్రశ్నించువారు లేకపోలేదు. మనుష్యజీవితమునకును నీతికిని వీడరాని సంబంధ ముండఁగా మనుష్యుఁడు ఆత్మక్షేమమునకై సృజించు కళమాత్రము నీతిప్రపంచమునుండి పూర్తిగా ఎట్లు వేఱు పడునో నాకర్థముకాదు. మఱియు స్త్రీవేష ములు స్త్రీలే ధరించి పురుషులతో రంగమందు వ్యవహరించుటవల్ల చూచువారి నీతికంతగా నష్టము లేదు. కథాప్రవాహమునఁ దన్మ యులై యుండువారికి సాధిత్రివేషము వేసినది ఏసానియైనను, సంసారియైనను రసానుభవము నందు భేదముండదు. వారురంగముపై సంబం ధము గలిగియుండునది ఆరోపితమైన పాత్ర ముతోనేకాని అసలువ్యక్తితోఁగాదు. మఱి యీ నీతిప్రశ్న నటుల యోగక్షేమములఁ గూర్చినది. అభ్యాసకాలమందును, అభినయిం చునప్పుడును వారు పరస్పరము చాలసమీప ముగా వ్యవహరించవలసినవారు. అభిన యించునప్పుడును భావము లెంతతీవ్రముగా నున్నను తమతమ స్వరూపములను కొంచె మును వీడుఁబడక యుండుఁబాఱరు; ఉండవలసిన వారు. అట్టిచో నిజమైన భార్యాభర్తృసం బంధము లేని స్త్రీపురుషులు రంగమున అనేక విధముల వ్యవహరించునపుడు వారొకరొకరి

వలపులో పడకయుండుట సామాన్యముగా అనుభవమునం దసాధ్యమైనవిషయము. 'స్త్రీ పురుషుల పరస్పరాకర్షకశక్తి దూరదూరముగా నిర్బంధముగా నున్నప్పుడే యుండును గాని వారికి సామీప్యవర్తన మధికమైన మ్రొల్లల్లు, మైత్రి పెరిగిన మ్రొల్లల్లు అది కృశించును గావున నీతికి భంగము లేదు. పరిగడా భద్రమే యెక్కువ యనువాదము సత్య మని నమ్మ్మధైర్యము నాకులేదు. పరస్పరాకర్షణ యీ రెండుజాతులకును సృష్టిమూలమై బలవత్తరమైన ధర్మము. దూరముగా నున్నప్పుడే యుదానీనత యెక్కువగన యనియు, సమీపించిన మ్రొల్లల్లు రూపగుణాది విశేషధర్మములచే కొన్ని చోట్ల కృశించినను, మఱికొన్ని చోట్ల దానిప్రాబల్యము మఱింత యధికమగుననియు చెప్పటయే యెక్కువ సత్యమను విషయములో నాకు సందేహములేదు. ఇది సాధారణమనుష్యులమాట. విశేషవ్యక్తులచింతన కర్హకృతము. ఇప్పటికిగాని, యెప్పటికిగాని నాటకములలోనే జేరి యభినయించు నటులందఱును సామాన్యమనుష్యులే కాని మహర్షులు ప్రాయికముగా కారు; మహాపాపులును గారు. అట్టివారిట్టి అగ్నిలో చెరలాటము కత్తిమీఁది సాము చేయుట, పారిని చేయనిచ్చుట సామాన్యమైన సాహసము కాదు; సంఘముయొక్క ధర్మమును గాదు. నీతి సామాన్యమనుష్యుల దేహమనస్సులను ఆరోగ్యముగా నుంచుట కేర్పడిన కట్టుబాటు. ఆయారోగ్యమును చెఱుచు విషబీజములలో ముఖ్యమైనది స్త్రీ పురుషుల స్వచ్ఛందవర్తన మనుట అందఱున్ని కాలములందును అనుభవించి యంగీకరించినదే. దానిని మన మల్పముగా చూడవచ్చునా, ప్రోత్సాహించవచ్చునా? మనలో ఈవిషయమున నీతిశాస్త్రములు అనావశ్యకమైన, అన్యాయమైన నిర్బంధములు నేర్పఱిచినవి గావున వానిని అక్షరశః గమనించి నడచుట పొరబాటని కొందఱు వాదింతురు. కొంత నిజమే. కాని అట్లు వాదించువారును ఏవో కొన్నిమైన నిర్బంధములను పెట్టుకొనక తీఱదు. లేకున్న నీతికిని కామవర్తనకును సంబంధమే లేదని చెప్పవలసివచ్చును. మనుష్యుల దేహమనస్తత్త్వముల నెఱిగి యోగ్యమేమచింతగల యేవివేకిగాని యట్లు చెప్పఁడని నానమ్మిక. కావున అట్లు మనము ఈవిషయమున నుంచుకొనవలసిన కట్టుపాటు లేవి? పరపురుషుఁడు పరస్త్రీతో ఎంతవఱకు వ్యవహరింపవచ్చును? ఏమేర మీఱినప్పుడు నీతికి భంగము? ఆమేర మీఱకుండుటకై పుచ్చుకొను జాగ్రత్త యెట్టిది? ఇత్యాది ప్రశ్నలకు తృప్తిగా, బహిరంగముగా సమాధానమీయవలసియున్నారు నీతిశాస్త్రసంస్కర్తలు. ఆ నిర్ణయము చేయకమునుపు ఇట్టి తెగువపనులకు చేయివేయుట సంఘవిషయమున చేయగొప్ప యపరాధము. ఇంక ఇట్టినిర్ణయమునకు మనుష్యసంఘమంతయు వచ్చుట యెన్నఁడు? అంతవఱకును స్త్రీలను రంగమునుండి దూరముగా నుంచవలసినదేనా? అను ప్రశ్న

వచ్చును. మనుష్యజాతి కంతయు ఒకనీతి శాస్త్రము మేకాలమందును లేదు. కాని 'నీతి'ని పూర్ణముగా ఉదాసీనముచేసిన జాతి యే దేశమందును, ఏకాలమందును ఉండదు. ఆయా సంఘములందలి నాగరికత ననుసరించి, నీతికి భంగము కలుగు వేఱువేఱు సన్నివేశముల ననుసరించి, వేఱువేఱు విధములుగా వారు దానిని పదిలముచేసికొందురు. అట్లు మీరును నీతిని నమ్మినవారేకదా, దానికి భంగము రాసీక మీరు చేసుకొన్న కట్టులేవి యనుట బహిరంగముగా చెప్పుడనుటయే నాప్రార్థన. అట్టి యేర్పాటులు, నియమములు జరుగువఱకును ఆడవారు పురుషులతోపాటు రంగమెక్కక దూరముగానుండిన పుట్టిమునిగిన దేమియు లేదు. లేదా, స్త్రీలే ప్రత్యేకముగా తమ యభినయకళను ప్రదర్శించుమార్గములు కల్పించుకొనవచ్చును.

మఱియు నీతి సాధింపవలసిన ధర్మము కాని సహజమగు గుణము కాదు. దేనిని సాధింపఁబూనుకొందుమో దానిని విఘ్నము గలిగించు సన్నివేశములనుండి సాధ్యమైనంత వఱకు తప్పించుకొనిపోయినపుడే మన ప్రయత్నము కొంతవఱకైన నెగ్గును. నీతిమంతులని పేరుపడినవారందఱు చేసిన పనియు, చేయఁగలపనియు ఇంతేకాని వేఱుకాదు. కాఁబట్టి నాటకములందు స్త్రీలను చేర్పనివారందఱు చాల నీతిమంతులుగా నున్నారో యని యెవరైనను ఎగతాళిప్రశ్న వేసిరేని దాని కర్థము లేదు. దుర్నీతికలుగు అవకాశమును ఆయింతమాత్రములో దూరముచేసినవారు వారనుట సత్యమనక తప్పదు. ఇట్లే నాటకములందు చేరిన స్త్రీపురుషు లందఱు నీతికి దూరులా యనుటయు పిల్లతనపు ప్రశ్నయే. అట్టి సన్నివేశములలో ప్రాయశః నీతికి భంగము కలుగవచ్చు ననుటయే మనవాదము. అంతకన్న ఎక్కువగా అట్టి స్త్రీపురుషుల జీవితమునుగూర్చి మనము తెలిసికొనలేము; అక్కరయును లేదు. వారును మనవంటి రక్తమాంసమయమగు మనుష్యులే కావున మనకుంగల కామక్రోధాదులు వారికిని గలవని యూహించుటచే, అట్టి సన్నివేశములందు మనమే యుంటిమేని హృదయదౌర్బల్యము నడఁచుకొని నీతిని నిలుపుకొనఁగల స్థైర్యము మనకుండదను నమ్మికచే ఇట్లు వాదింపవలసియున్నది. రంగస్థలమున నిప్పుడు కలియుచున్న స్త్రీపురుషు లందఱు జితేంద్రియులగు అసాధారణ వ్యక్తులని ప్రపంచమునకు స్పష్టమయ్యెనేని అప్పుడిట్టి ప్రశ్నలు రంగమందుఁగాని, బైటఁగాని రానేరావు. ఎందఱు మీరాబేనులు, ఎందఱు నీలనాగిణులు ఏకాంతమందు పరివారించియున్నను ఆమహాత్మగాంధినీతిని ప్రశ్నించునక్కరగాని, ధైర్యముగాని యెవరికిఁగలదు!

ఈ విషయమున ఆంధ్రనాటకపితామహుఁడు రామకృష్ణమాచార్యుల యభిప్రాయమెట్టిదో తెలియు వీలు నాకులేదు. కాని వారి 'సరసవినోదసభ'లో ఎప్పుడుగాని స్త్రీ

నటులను వారు చేర్చకయుండుట ప్రసిద్ధవిషయమే. కావున వారిప్పుడు జీవించియుండు భాగ్యముండిన నాతో ఈవిషయమున నేకీభవించియుందురను పేరాస నాకుఁగలదు. శ్రీ కోలాచల శ్రీనివాసరాయలును తమ 'సుమనోరమసభ'లో స్త్రీలకు చోటియ్యలేదని విన్నాను. కాని వారి 'ప్రపంచనాటకచరిత్ర'లో "ఇంగ్లీషుస్త్రీలయంత మనస్త్రీలు చదువుకొనువఱకు, వారియంత నాగరకత మనము సంపాదించుకొనువఱకు మనస్త్రీలు నాటకరంగమెక్కరాదని నాపేరాస"అని వ్రాసిరి. (పు. ౧౭౫) అనఁగా తరువాత ఎక్కవచ్చునన్నమాట. కాని చదువునంప్రదాయములు వేఱు, - నీతివేఱు. చదివిన నాగరకులందఱు చదువని అనాగరకులకన్న ఎక్కువనీతిమంతులుగా నున్నారని చెప్పధైర్యము నాకు లేదు. ఇది మనస్త్రీలనుగూర్చిమాత్రము చెప్పవలసిన మాటకాదు. ప్రపంచమందలి స్త్రీపురుషసామాన్యులకును సంబంధించిన సమస్యయిది. ఇంగ్లండు మొదలగు దేశములలోని నటస్త్రీపురుషులు మనదేశమువారికన్న ఎక్కువ నీతిమంతులని ఆదేశములకు పోయి మూచివచ్చిన యెవరుగాని దృఢముగా నాతోఁ జెప్పలేదు. నేను ఎఱిఁగినంతవఱకును వారిసాహిత్యమున ప్రతిఫలించిన సంఘజీవితముఁ జూచిన అట్టినమ్మికకు అవకాశము లేదు. ఇన్నాళ్లవలె ఏనలుగురు ఇంగ్లీషువారో, లేక వారియప్పదిన్న కింకరులో యీదేశమునకు వచ్చి, ఆచార్యపీఠము నధిష్ఠించి పాశ్చాత్త్యదేశము లన్నియు పవిత్రమూర్తులని, నీతిన్యాయము లచ్చటనే అవతరించినవని వర్ణించి ప్రబంధకవిత్వకల్పనలతో ఇప్పుడు మనలను బేలుపుచ్చుటకు సాధ్యముకాదు. నైతికముగా వారి సంఘమందు జరుగుచున్న యల్లకల్లోలమును వారి సాహిత్యమే కన్నులుగలవారికందఱికిని ఘంటాఘోషముతోఁ చాటుచున్నది. కాఁబట్టి శ్రీనివాసరాపుగారి యాశ నాకు లేదు. స్త్రీపురుషవ్యవహారమునకును నీతికిని సంబంధముండువఱకును నేఁడుగాని, రేపుగాని ఆయిరువురును అన్నిసన్నివేశములందును చాలమెలఁకువతో సంవ్యవహారము నడువక తీఱదని నాదృఢాభిప్రాయము.

స్త్రీజాతివిషయమున నింతటి యధికారమును ఈయిరువదవ శతాబ్దమునఁ గూడ చెలాయించుట నాగరకతలక్షణముగాదని యొకవాదము. కాని నావాదము స్త్రీలకు మాత్రము సంబంధించినది గాదు; మనుష్యజాతిసామాన్యపు యోగక్షేమములఁగూర్చినది. స్త్రీపురుషులలో ఒకరు చెడి యొకరు పవిత్రులుగా నుండుట యెన్నఁడును సంభవింపదు. చెడిన నిరువురును జెడుదురు; తప్పిన నిరువురును తప్పుదురు. కాఁబట్టి యీవిషయమున ఎక్కువ తక్కువ లెవరికిని లేవు. మఱియు మాతోమీరు రంగమున కెక్కవలదని మగవారు చెప్పుట స్త్రీలపై నధికారము చెలాయించుట యగునేని, మీజతకు మేము

రామని తిరస్కరించు నధికారము స్త్రీలకును గలదు గావున ఇరువదవ శతాబ్దపు నాగరకత భద్రముగానే యుండును. దీనికిం దోడు స్త్రీలే ప్రత్యేకముగా అభినయసంఘములను స్థాపించుకొనిరేని మగవారిని రావలదని నిషేధించు నధికారమును వారి కబ్బినట్లయి తూనిక సరిపోవును. మఱియు అధికారము చెలాయించుటయే యపరాధమా? అట్లని మగవారి నీతిరీతులనుగూర్చి మగవారిప్పుడొన్ని విధముల నపరాధపడుచుండలేదు? ఆడవారిని గూర్చినప్పుడుమాత్రము ఈ జోలి మనకేలయని యూరకుండవలయునా? ఏల? వారేమి యేయడవులలోనో నసించు మృగజాతివారా? మనుష్యులుకారా? వారును మీరును కలసిమెలసి యుండవలసి యుండఁగా, ఇద్దఱికిని పరస్పర సహవాసమున లాభనష్టము లెన్నో యుండఁగా, దానికిఁ దగినట్లు వ్యవహారపు నియమముల నేర్పఱుచుకొనుట అనాగరకతయగునా? నియమము లేని స్వేచ్ఛావర్తనమే నాగరకతయేని యది యెంతత్వరలో నశించిన నంతక్షేమము.

---

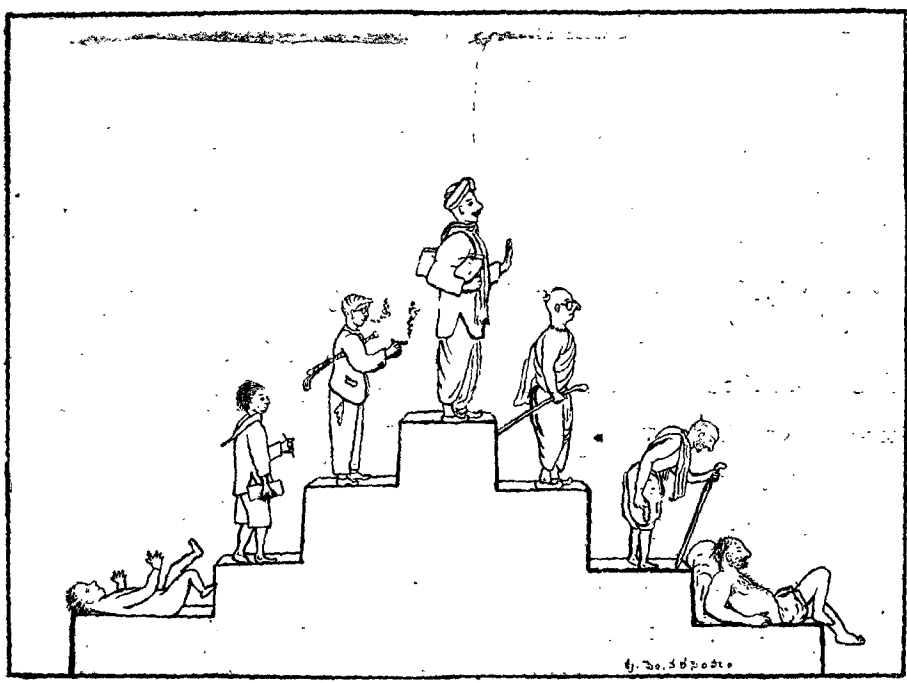

యాత్ర

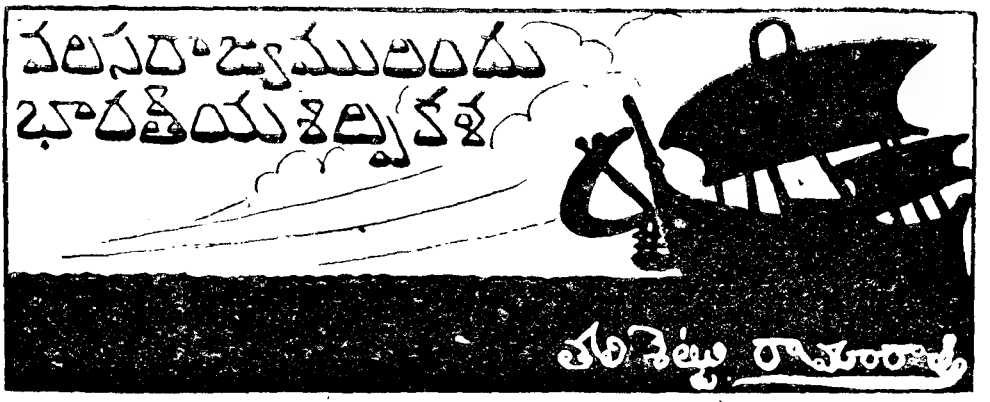


## ౫
## బ్రహ్మదేశము

భారతదేశమునొక్క తూర్పు వలసరాజ్యము లలో బ్రహ్మదేశము మన కతిసమీపమున నున్నది. స్యామ్, హిందూచీనదేశములందు కంబుజ విజ్ఞాన మహిమ్నము లిచ్చట నిశేషముగ నభివృద్ధి నహజము. చోళసామ్రాజ్యమునుండియు నీరెండుదేశములకు సంపర్కమేర్పడుటయు, హిందువిజ్ఞానాంకురములు బాగుగ నిచ్చట నాటుకొనుటయు నిశ్చిత పరిశోధనములవలన స్పష్టపడినది.

క్రీస్తుకు నుమారైదుశతాబ్దములకుపూర్వ ముత్తర బ్రహ్మదేశము నుష్ణాశీతోష్ణమండలమునుండి వచ్చిన ప్రజలకును, దక్షిణబ్రహ్మదేశము మాను-క్ష్మేరతెగకు జెందిన తెలాంగులకును నివాసమైనది. మౌర్యులకాలమున (క్రీ. పూ. ౩౨౦–౧౮౫) ఉత్తరబ్రహ్మదేశమునగల తాగాంగు నకును, ఇప్పుడు ప్రోము అనబడుచున్న శ్రీక్షేత్రము, విష్ణునగరము (పిసాను మ్యో) అను స్థలమునకును మచిలీబందరు ప్రాంతములనుండి పడవలమీద నాంగ్రులు మొదలైనవారు పోయి కాపురము నేర్పరచుకొనిరి.* క్రీ. త. ఐదవశతాబ్దమునాటి కీరెండు స్థలములందును వైష్ణవ, శైవ, బౌద్ధమతము లామోదమునకు వచ్చినవి. ప్రోమువద్ద నొక సంస్కృతశాసనమును, తాటూనువద్ద దక్షిణహిందూదేశాక్షరములతోగల పాళీభాషాశాసనము లును లభించినవి.

క్రీ. త. సుమారు ౫౫౦ లో బుద్ధఘోషుడు బ్రహ్మదేశమునకు బోయి, బౌద్ధమతమునెడల ప్రజలలో నుత్సాహమును కలుగజేసినవాటిపండియు నచ్చటి సాహిత్యము మిసలణ్యాంచి, దక్కినమతములకు తావు లేకుండ్ర జేసినది. నేపాలమునొక్క సంపర్కములవల నకాబోలు నుత్తరబ్రహ్మదేశమందంగు తాంత్రిక బౌద్ధమత మిట్టివల బ్రవేశించినది.

ఎనిమిదవశతాబ్దమున తేజాంగులు ప్రోమును జయించి, పూర్వపు పగానువద్ద నొకరాజధాని నేర్పరచుకొనిరి. ఒకానొకస్వర్ణనగరము చుట్టును ప్రాకారము మండినది. ఎనిమిది, తొమ్మిదిశతాబ్దములలో తిబెట్టు దేశీయులు దండెత్తివచ్చి బ్రహ్మదేశమును ప్రాచ్యి నాక్రమించుకొనిరి. పగానును ౧౦౫౦ – ౧౨౭౭ లలో పాలించిన అనవ్రహుము (అనిరుద్ధుడు) తాటూనును జయించి యాదేశము నొకరాజ్యముగ జేసి, ఐక్యము నేర్పరచెను; హీనయానగ్రంథములను నేకరించి, భిక్షు లను పోషించి, తాంత్రికమతము నాదేశమున నిర్మూలము గావింప యత్నించెను; ఇతరరాష్ట్రములతో సంపర్కము నేర్పరచి, బౌద్ధమతమునకు జెందిన సనాతన పవిత్రవస్తువులను సంగ్రహించి యనేకములను దేవాలయాది నిర్మాణములకు కారకుడయ్యెను. ఈనాటినుం

* మౌర్యులు క్రీ. పూ. ౧౨౩౫–౧౦౧౯ సంవత్సరములందు పాలించిరని కొందరు భారతీయచరిత్రకారులు సహేతుకముగ జెప్పుచున్నారు. ఇటువంటి నిజమైనయెడల చరిత్రమునుగూర్చియు, భారతీయ విజ్ఞానమును గూర్చియు మనయం దేర్పడిన భావములను పూర్తిగ మార్చుకొనవలసియుండును.

డియు బ్రహ్మదేశమునందు జాతీయభావము బాగుగ బెరుగుటచే శిల్పకళ - నూతనమార్గములను ద్రొక్కుటయు, నిర్మాణమునం దొకవిధమైన వ్యక్తిత్వ మేర్పడుటయు గలిగినది.

క్రీ. శ. ౧౫౭౭ లో కుబ్లేఖాను చైనాతిబెత్తుల ద్వారా వచ్చి పోగమును నాశనముచేసెను. తరువాత పానుజాతివారు దండెత్తివచ్చి ఆవావద్ద రాజధానిని నేర్పరచుకొని ప్రోమువరకు జయించిరి. బ్రహ్మదేశమున నివాస మేర్పరచుకొనిన పానులకును తెలాంగులకును యుద్ధములు జరుగుటచే ౧౭౬౦ లో అలాంగుపాయ అను పానుచక్రవర్తికి తేలాంగులు లొంగిపోయినవరకు దేశమున శాంతి లేకపోయినది. బౌద్ధపాయయను పానుచక్రవర్తి (౧౭౯౧-౧౮౧౯) కొన్ని పెద్దనిర్మాణములను గట్టించెను.

ఇంతలో శ్యాముదేశముతో విరోధము ప్రబలమగుటచే యుద్ధములందు దేశము చాలాకాలమువరకు చిక్కుకొనినది.

౧౮౫౭ లో మాండలే నగరము నిర్మితమైనది. ఇచ్చట పాలించిన 'నింపనుమిను' అనురాజు శిల్పకళ నానేకవిధముల పోషించెను.

తరువాత త్వరలోనే బ్రహ్మదేశముయొక్క రాజకీయవ్యక్తిత్వము తుదముట్టినది.

క్రీ. శ. తొలిశతాబ్దములం దీదేశమున నిర్మింపబడిన దేవాలయములు మొదలగునవన్నియు, హైందవ (గుప్త) శిల్పరచన ననుకరించియున్నవి. అనిరుద్ధుడు ౧౧-వ శతాబ్దమున తాటూనును కొల్లగొట్టినపిమ్మట నీసనాతననగరము క్షీణించుటచే నాకాలమునకు పైన దిన యమూల్య నిర్మాణములు శిథిలములై మనకిప్పుడు కానవచ్చుటలేదు. నగర ప్రాకారచిహ్నములుమాత్రము మిగిలియున్నవి. ప్రాకారముయొక్కపొడవు ౭,౭౦౦ అడుగులు; వెడల్పు ౯,౦౦౦ అడుగులు. లోనున్న భూప్రదేశముయొక్క వైశాల్యము ౭౦౦ ఎకరములకు మించియుండును. ఇందుండిన దేవాలయములందు ముఖ్యమైనది ౧౦౯ అడుగుల భుజముకల చదరముగను, ౧౯ అడుగుల యెత్తుగను ఉండిన వేదికపై వెలయుచుండినది. రెండవయంతస్తు చదరముయొక్క భుజము ౭౦ అడుగులు. మూడవచదరము ౫౯ అడుగుల భుజము కలది. దీనిపైనిప్పుడు గుండ్రని యర్ధాకారముకల శిఖరము (దాగబ-Dagoba) కలదు. చదరమైన మొదటి మూడు తస్తులుమాత్రమే గొడపాలినవర్ణనమున్న నిర్మాణమునిది పోలియుండెనని యొ, పైనున్న గుండ్రని యర్ధాకార మిటీవల నిర్మితమైనదనియు శాస్త్రజ్ఞుల యూహ. రెండవ యంతస్తునకు పోవుటకు నాలుగుపైపుల మెట్లుండినవి. ఈవిషయమున నీకట్టడము కాంభోజమునందలి దేవాలయములను పోలియున్నది. పూర్వ మీయాలయము పంతయు చక్కని శిల్పరాజములతో నలంకృతమైయుండెను. ఇనియు, నిచ్చటగల తదితర నిర్మాణములు నేనాటివో చెప్పుట కాధారములు లేవు. కాని శైలిని బట్టి బహుపురాతనములగుట నిశ్చయము. తాటూను సుప్రసిద్ధ హిందూబౌద్ధ నివాసమై, ప్రాముఖ్యమున అనురాధపురమునకు మించినదై యుండెను.

ప్రోము (శ్రీక్షేత్రము, విష్ణునగరము) క్రీ. పూ. ౪౩౩ లోనే రాజధానిగ నేర్పడెనని బ్రహ్మదేశవాసులు చెప్పుదురు. కాలాశోకుని ప్రోత్సాహమున బౌద్ధభిక్షులిచ్చటికివచ్చి, పుత్రప్రచారమునకు బూనుకొనియుండురు. ఇచ్చటి పురాతననిర్మాణములపై నూతనముగ మరల స్తూపాదినిర్మాణములు లేచుటచే తొలిశిల్పరచన మగుపడిపోయినది. ఒకానొకప్పు డీప్రదేశమున తాటూనునందు వెలయుచుండిన కట్టడములవంటి వసేకము లుండెననుటకు నిదర్శనములు కలవు.

బ్రహ్మదేశపు చరిత్రయందు మిగుల ప్రాముఖ్యమునకు వచ్చిన పాగను శిల్పచరిత్రమునం దత్యంతాద్భుతమైన స్థానము నలంకరించినది. ఈప్రాంతములందు ౧౦-౧౩ శతాబ్దములలో సుమారు ౫,౦౦౦ దేవాలయములు నిర్మింపబడినవట! ఇన్నింటిని నిర్మించుట కాకళారాధకుల కట్టిభక్తి, యుత్సాహము, ఓపిక యుండవలెనో పాఠకులకు గ్రాహ్యము కాగలదు.

ఇచ్చటగల అాట్‌హోంసగ్యాంగు అను విష్ణ్వాలయము ౯౩౧ లో కట్టబడినటులు చెప్పెదరు. ఈ ప్రాంతములం దిప్పటికి మిగిలియున్న దీహిందూదేవాలయ మొక్కటియే యని చరిత్రకారులు వ్రాయుచున్నారు.

గాక్వేనాడాంగు అనుస్తూపము సారనాథునందు గల దామేఖను బోలియున్నది. పాపడామూడ భారతదేశమునందలి బౌద్ధనిర్మాణముల ననుసరించినది. పెబిను గ్యాంగు సింహళద్వీపమునందలి కట్టడములను స్మరింపజేయును. అనిరుద్ధుడు ౧౧-వ శతాబ్దమున రాజ్యాధికారమును వహించిననాటికి పాగనున కన్నిదేశముల నుండియు భారతదేశీయులు పోవుచుండిరనుట కివి నిదర్శనములు.

అటుపిమ్మట నిచ్చట నిర్మింపబడిన వాటిలో నధికము లతిసుందరముగ నున్నవి.

ఆనందదేవాలయము (౧౦౭౫-౧౦౯౦) ౨౦౦ అడుగుల భుజముకల చదరమువై గలదు. నలువైపులనున్న ద్వారములవంటి నిర్మాణములతో గలపి యొక్కొక్కవైపును ౨౮౦ అడుగుల పొడవుగగలదు. ఆంధ్రదేశమునందువలె శిఖరమునం దంతస్తులు (ఏడు) కలవు. మిగిలియంతస్తు సాధారణ హిందూదేవాలయమును బోలియున్నది. కాని క్రింటియంతస్తున గర్భగుడికాని, విగ్రహముకాని లేదు. ద్వారమువలె గానవచ్చుదానియందొక చిన్నగుండును, అందు 3౦ అడుగులయెత్తయిన విగ్రహమును గలదు. గర్భగుడిలేని యిట్టి నిర్మాణము లాప్రాంతములందే తాట్‌బిన్యూ, ష్వేసిగ్యి, గౌడపాలిను మొదలగుస్థలములంను కలవు. మీరుపూరుఖాసువద్ద గల నాల్గవశతాబ్దమునాటి దేవాలయము ననుసరించి యివి నిర్మితమైయుండుట సంభవము. ఆతరువాతను కూడ భారతదేశమున పాలిటానువద్ద చౌముఖి దేవాలయ మిటులనే కట్టబడినది.

తాంపిన్యవద్ద ౧౧౦౦ లో నిట్టిదేవాలయము మరియొకటి నిర్మితమైనది. దీనియం దొకవైపునసే ద్వారాకృతియు, విగ్రహమును గలవు.

గౌడపాలినువద్ద గల దేవాలయము లనేకములు మానవనివాసమును బోలియున్నవి. మధ్యనున్న శిఖర

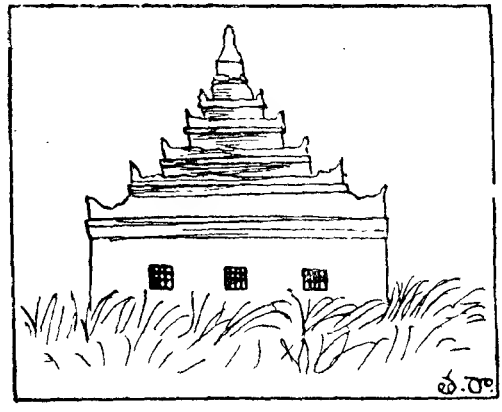


ములు మాత్రమివి పూజాగృహములనుటకు చిహ్నములుగ గలవు. వీటియందు చాల నిర్మాణము లాంధ్రదేశమునందలి "అమ్మవారిగుడుల" వలె కానవచ్చును.

సారనాథువద్ద గల గుండ్రని శిఖరములు, సాలరాజుల కాలమునాటి స్తూపాకృతులు, సింహళదేశపు నిర్మాణములను పోలునవి, ఆర్యావర్త శిఖరములు, కాంభోజశిఖరములు, చైనాశిఖరములు మొదలగు భిన్న విధానములన్నియు నిచ్చట నుండుటచే నీప్రదేశము శిల్పనిర్మాణమునకు కేంద్రస్థానమువలె నుండును.

క్యాత్తో, నాన్‌పాయవద్దనున్న దేవాలయములు తప్ప తక్కినవన్నియు నిటుకలతో గట్టబడినవి.

ఇచ్చటగల చదరపు నిర్మాణవిధానము బాబిలోనియానిర్మాణమున కనుకరణమనియు, హిందూదేశమున నిట్టిని కానరాకపోవుటచే మధ్యాసియా ద్వారాయీశ్వేలి బ్రహ్మదేశమునకు దిగియుండవచ్చుననియు ఫెర్గ్యుసనుగారి యభిప్రాయము. కాంభోజమునందలి చదరపు స్తంభములు ఈజిప్టుశిల్పరచనకనుకరణములని వీరే మరియొకచోట వ్రాసిరి. విజ్ఞానమంతయు పాశ్చాత్యదేశములందు బుట్టినదనియు, తరువాత తూర్పుదేశములు కల్లునిప్పినవనియు చెప్పెడి యైరోపాపండితుల పలుకు బడి గతించినది. "ఆర్చి", శిఖరము మొదలగు శిల్ప

విధానములు తూర్పునుండి - ముఖ్యముగ భారతదేశము నుండి-పశ్చిమదేశములకు వ్యాపించినవనియు, చదరపుభవన నిర్మాణములు హిందువులకు క్రొత్తవి కావనియు పరిశోధనవలన తెలిసినది. హిందూదేశమునొక్క సనాతన నాగరికతకు కళంకము నాపాదించెడి యిట్టి పాశ్చాత్య పండితుల యభిప్రాయములను బరిశీలింపనిది విశ్వసింప రాదని పాఠకులకు మనవి.

చైనా, తిబెట్టుల పరిచయమువలన రానురాను బ్రహ్మదేశమునొక్క హిందూశిల్పశైలి మారిపోయినది. ఇదివరకు నామోహమునందుండిన చక్కని హిందూవలయచతురస్రాకారశిఖరములకు బదులు కొసకు నెల్లినకొలది సన్నముగ పరివర్తనము బొందు శిఖరములు నిర్మితములు కాజొచ్చినవి. మొదలు వలయముగను, సాధారణముగ నుండ్రముగను ఉండి, కొంతయెత్తులోనే సన్నముగ మారి మేఘముల కంటుకొనునట్లు యెత్తుగ బెరిగిన యీనిర్మాణము లన్నియు చాల జలితిగ, సౌందర్యరహితములుగ నున్నవి. హిందూశిఖరముల నిండు, అలంకారముల సొంపు కిటియందు కానరావు.

వలయముగనున్న పురాతులుకల నిర్మాణములలో కోంపమెండు వద్దనున్న స్తూపమువంటి యాలయ మాకారమున క్రీ.పూ. సుమారు రెండవశతాబ్దములో అనురాధపురమున నిర్మింపబడిన దాగబ(Dagoba)ను బోలి యున్నది. దీనిచుట్టును శిలా రాతిస్తంభములు ఆవరణమలె నున్నవి. ఇది సుమారు క్రీ. శ. ౧౬౩౬-౧౬౫౦ లో నిర్మింపబడినను భారత, సింహళదేశముల ప్రాతనిర్మాణములను బోలియుండుటచే వాటి యనుకరణమే యగును.

చైనా శిల్పవ్యామోహమునొక్క ప్రారంభము పాయిపూడు శిఖరమున జూడవచ్చును. ఇది హిందూ స్తూపమునకును, చైనావిధానమున నాతరువాత బ్రహ్మశ్యామదేశములందు నిర్మితములైన స్తూపములకును తప్పి యున్నది. పురాది మొత్తమువీద వలయముగ నున్నను బహుముఖ సమకోణాకారముగ విడదీయబడియున్నది. చుట్టును స్తంభములకు బదులు చిన్నశిఖరములు రెండు వరుసలుగ నుండుటచే వింతగ గానవచ్చును. శిఖరపు మీదిభాగముమాత్రము పూర్తిగ వలయముగ మారినది. పురాదియందు క్రమించిన విస్తీర్ణము ౧౩౯౧ చదరపుటడుగులు. సుప్రసిద్ధమగు సెంటుపాలు కెతీడ్రలంతయెత్తుగ (౩౯౧ అడుగులు) నున్నది. చాలకాలముక్రిందట నిరువురువర్తకులు దీని నిర్మాణమును బ్రారంభించిరనియు, పిమ్మట నాప్రాంతముల రాజు లప్పుడప్పుడు శ్రద్ధబూని పూర్తిచేసిరనియు ప్రతీతి.

రంగూనునందుగల పాయిడగాంగు నిర్మాణము పాయిమూడు స్తూపమును బోలియున్నది. కాని శిఖరము

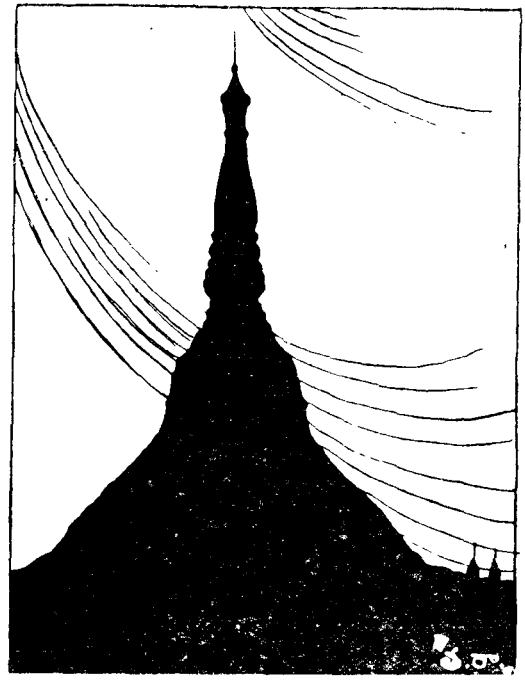

మరికొంతసన్నముగ పరిణమిల్లి శిల్పపరిణామమునందు రెండవయుగమునొక్క రుచులను చిహ్నముగ నున్నది. గౌతమబుద్ధుని ఎనిమిది తలనెండ్రుకలను, క్రీ. పూ. ౩౦౦ సంవత్సరముల క్రిందట నివసించిన కాకసంధుని చేతికర్రయు, కోనగమ్మని జలపాత్రయు, కశ్యపుని గావంచాయు, వీటిపై గట్టబడిన చిన్నస్తూపమును దీని యందు గర్భితమై యున్నవని ప్రతీతి. ఇట్లేవల దీని

నసరించి యనేకములగు చిన్నస్తూపములు నిర్మింప బడినవి.

బౌద్ధాపాయ యను రాజు అమరపురమునకును, మాండలేకును మధ్యనున్న మెంగును అనుచోట ౧౮౧౬ లో నొకమహాస్తూపమును నిర్మింపబూనుకొనెను కాని రాజకీయపరిస్థితు లనుకూలముగ లేకపోవుటచే సగము లో నిలిచిపోయినది. బోరోబుదరు, అనురాధపుర స్తూపములందువలెనే యాత్రికులు ప్రదక్షిణము చేయుటకు చుట్టు మైదుమార్గము లిచ్చుట నిర్మితమైయున్నవి. స్తూపమనంటి సర్పములను సూచించుటకు గాబోలును వంకరలుగ నలంకృతములైన "పెట్ట గోడ" లున్నవి. నాలుగు మైపుల నెక్కియున మెట్లవరుస లున్నవి. అనురాధపురమున గల మూడుమార్గములు నిచ్చట మైదుగ పెంచబడినవి. అన్నిటికి వావరణముగ నున్న చిన్న గోడ యనంగుడని చెప్పుదురు.

ఈస్థలమునసే మరియొక్క సగము కట్టబడిన నిర్మాణముకలదు. పూర్వము హిందూశైలి ననుసరించి పాగనువద్ద కట్టబడిన చుదరపునిర్మాణమువంటిది కట్టి యాసనాలనవిధానమును పునరుద్ధరించుటకు బౌద్ధాపా యముచేసిన ప్రయత్నమునకుఫలమిది. పూర్తియైనయెడల ప్రపంచమునందుగల యన్ని నిర్మాణములకును మించిన యెత్తుగ నుండెడిది. ౧౯-వ శతాబ్దము నిట్టి నిర్మాణ మునకు బూనుకొనుట కారణమొక్క యుత్సాహ మంతులేనిదై యుండవలెను.

సాధారణముగ భారతదేశమునందలి హిందూ దేవాలయ శిఖరములం దంతస్తులై నంతస్తును, మీదికి నల్లినకొలది పరిమాణములం దీయంతస్తులు చిన్నవగు టయు, చివర కొక ఆమలకాకారమో, కమలాకార మో యుండుటయు నీశిఖరముల యందమునకు కారణ ములు. నిర్మాణమునం దీప్రధానసూత్రములను గైకొని, శైలియందు చైనావారి ననుకరించి, బర్మాదేశీయులు వింతయైన నూతనశిఖరములను కల్పించిరి. దీనికి మంచి నిదర్శన మాదేశపు రాజధాని యొక్క నగరద్వారము. ఇం దొకొక్కక్క యంతస్తు నలంకృతమైన సాధారణ గృహమువలె నుండును. మీదికి పోయినకొలది పరిమా

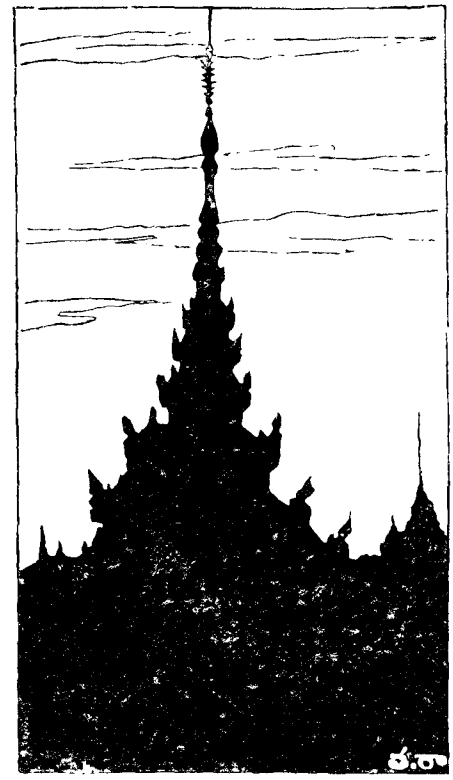

ణములం దంతస్తులు విశేషముగ తగ్గకపోవుటవలనను, చివర పాడుగుపాటి మూడివంటికట్టడ ముండుట వల నను శిల్పవిధానమునందు లోపితముగ నున్నది.

విహారము లింతయెత్తుగ నుండవు. బర్మాయందు గృహములలో నధికాంశములు కర్రలతో గట్టబడును కనుక విహారమొకటి పూర్తియైనతరువాత నలంకార ప్రాయముగ మలచబడిన దారుశిలకములు మొదలైనవి తొలినిర్మాణముల కనుకూలకలదు. ఈవిధముగ కొన్ని-విహారములు చాలా విరివిగ నలంకరింపబడియున్నవి.

పెంకులతో నున్న యింటికప్పువలె కలపతో కప్పులను నిర్మించుకొనుట బ్రహ్మదేశమున నాచార మైనది. ఇట్టికప్పులనే యొక దానిపై నొకటి నిర్మించి శిఖరములుగ నేర్పరచుకొని కొన్నివిహారముల నాదేశ మున గట్టుకొనిరి. ఇవి వింతగ గనబడునేకాని సుందర

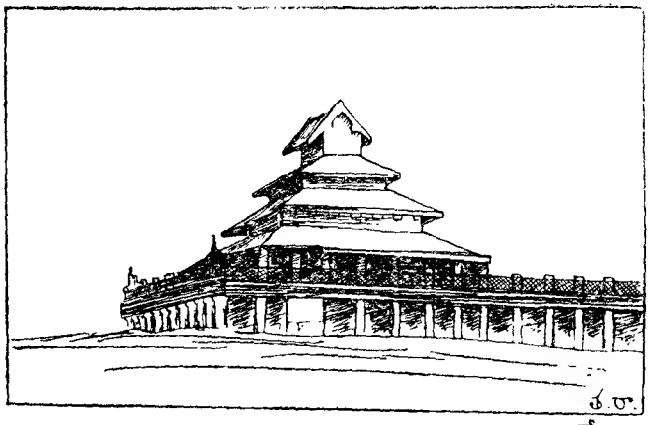

శ్రీ రా.

ముగ నుండవు. తొలుత చైనా, తిబెట్టు లీనిధానము నకు జన్మస్థానమై యుండవలెను. నేపాలమునందును కొన్ని నిర్మాణములు కానవచ్చుచున్నవి.

తాటూను, ప్రాత్రపోము మొదలగు సనాతన హిందవనగరములవద్ద వైష్ణవ, శైవ శిల్పచిత్రములు లభించినవి. ఇవి హిందూచిత్రకారులచే మలచబడి యుండవలెను.

రానురాను నిర్మాణమున రుచులు మారినను శిల్పమునందుమాత్రము హిందూ ప్రాబల్యము చాలా వరకు నుండినది; ఇప్పటికి నున్నది.

ఎనిమిది, తొమ్మిది శతాబ్దములనాటి ప్రతిమా నిర్మాణము గుప్తులరచనను పోలియున్నది. హ్లోంగ్యాంగ్ దేవాలయమునగల ౧౧-వ శతాబ్దమునాటి దశావతారశిల్పచిత్రములు కొన్ని స్వల్పమైన మార్పులతో హిందూరచన ననుకరించినని. ఆనాడు బీహారు, వంగ దేశములనుండి ప్రతిమ లెసమతియైనటుల నిదర్శనములు కలవు. దూరనిదాన, లలితవిస్తరముల ననుసరించి యానందదేవాలయమున మలచబడిన శిల్పచిత్రములందును, ఆదేవాలయమును కట్టించిన క్యాశిత్తుడను రాజవీరుని ప్రతిమలందును బర్మాశైలియొక్క పరివర్తనము గోచరమగుచున్నది. ఒకొక్కక్క చిత్తరువు నొకొక్కక్క గూటియం దుండుటచే నివి ప్రత్యేకచిత్రములుగ నున్నవి. అంగ విన్యాసమునందును, భావ ప్రదర్శనమునందును చక్కగను, స్ఫుటముగను ఉండుటచే సుందరముగ నున్నవి.

పెప్లేకు, ఆనంద, శ్వేజిగాను, మింగలజేడి మొదలగు దేవాలయములందు మెరుగుపెట్టబడిన యిటుకలపై జాతక కథలు హిందూశైలిని చిత్రితములై యున్నవి.

కుబేజతుపాయ, కుబ్లాక్యి దేవాలయములందు గోడలపై జాతకకథలు విరివిగ చిత్రితములై యున్నవి. ప్రత్యేకముగ వ్రాయబడియున్న బుద్ధుని, బోధిసత్వుల రూపపటములు చాలాపెద్దవిగ నున్నవి. పాయతోంజు

[బుద్ధునివిగ్రహము. బర్మాయందు ౧౨-వ శతాబ్దమునాటి శిల్పశైలి యిందు గోచరమగును.]

దేవాలయమున బౌద్ధహిందూమతముల కలయికవలన బుట్టిన తాంత్రికబౌద్ధమత చిత్రములు కలవు. ఇందు చాలా అశ్లీలములుగనూడ నున్నవి. క్యాశిత్తు చిత్రములందు చైనారచనయొక్క చిహ్నములును, కొన్ని

చిన్న దేవాలయములందు పాశ్చాత్యశైలి చిహ్నములను కానవచ్చుచున్నవి. ఇవి గతశతాబ్దమున వ్రాయబడినవై యుండవలెను.

రచనయం దీచిత్రములలో నధికాంశములు వంగ నేపాలదేశముల సనాతనచిత్రములను పోలియున్నవి. నయనముల రచనయందు గుజరాతు జైనచిత్రములను స్మరింపజేయునవిగ నున్నవి. అంగవిన్యాసము సుందరముగ నున్నది.

[పద్మపాణి. 13-వ శతాబ్దమున బర్మాయందలి కుడ్యచిత్రరచనను తెలియజేయును.]

పోమువద్దనున్న శిల్పచిత్రములు కుశాన - గుప్త రచన ననుకరించినవి.

తాటూనువద్దగల మృత్తికాఫలకములపై శైవ మత చిత్రములు కలవు.

పండ్రెండవ శతాబ్దమునుతరువాత నిర్మాణవిధానములందు గలిగిన మార్పువంటిదే శిల్ప, చిత్రరచనలందును గలిగినది. హిందూసంప్రదాయములను బ్రహ్మదేశవాసులు విడనాడినపిమ్మట సృజింపబడిన చిత్రములు భావమునందును, రచనయందును పటుత్వము లేకయున్నవి. ఇంతటితో నీదేశము చిత్రరచనయందు వెనుకబడినది.

లక్కతో దారుఫలకములపై చిత్రించుటయం దీదేశమువారు కొంతప్రవీణులు. స్తంభములు, పెట్టెలు, గ్రంథములపైనుండు దారుఫలకములు నిటుల చిత్రితములగుట సుప్రసిద్ధము. కొన్ని స్థలములందు జాతకకథలను, బౌద్ధమతముయొక్క వేల్పులను చిత్రించెదరు. వీటిలో కొన్ని అతిసుందరమైనవి కలవు. నల్లని రంగుపై బంగారువర్ణముతో నలంకరించుటయం దీచిత్రకారులు మంచి ప్రవేశమును కలుగజేసుకొనిరి.

బర్మాదేశపునగలు కొన్ని సుందరముగ నుండును.* ఇతరదేశములవారి కమ్మకు కిప్పుడు చేయబడుచున్న వంతబాగుగలేవు. జేగంటలు మొదలగు కంచు సామానులను, విగ్రహములను చేయుటయందును, పట్టువస్త్రములపై జరీబుటాల నల్లుటయందును బ్రహ్మదేశపు పనివాండ్రతినిపుణులు.

నాట్యకళయందు ఈదేశము హిందూదేశమునుకరించినది. కాని రానురాను నీకళయందు అనేకములగు మార్పులు ప్రవేశించినవి. తోలుబొమ్మలతో రామాయణకథనంతే నిప్పటికిని ప్రదర్శించుచుందురు.

---

* వీటి ఛాయాచిత్రము లీదివరలో భారతియందు ప్రచురింపబడినవి.

# మూడుతీర్మానాలు

కనుపర్తి వరలక్ష్మమ్మ

## ౧

రాత్రి యెనిమిదిగంట లైంది. రాఘవరావు భోజనంచేసి కొంచెముసేపు అటూయిటూ పికారుచేసి వ్రాతబల్లముందు కూర్చొని యేదో వ్రాయటం ఆరంభించాడు. ఇంతలో రాజేశ్వరి వంటయింటి పనులన్నీ సర్దుకొని పిల్లకు పాలుపట్టే సీసా, గిన్నెలు, చెంచా, వేడినీళ్లూ అన్నీ సరిచూచుకుంటూ, చప్పున జ్ఞాపకంవచ్చి "యేమండీ! రబ్బరుపీక తెచ్చారా? పొద్దున్నే చెప్పితినే! ఇప్పుడు బిడ్డలేస్తే పాలుపట్టే దెట్లా? మధ్యాహ్నమే ఆపీకతో యెంతో అవస్థపడ్డానే" అన్నది పెనిమిటితో.

"అబ్బా పోమా! పాడుగోల! ఎన్నిడజన్లు తెచ్చినా నిముషంలో ఫైనలుచేసి మళ్లీ పీకలు పీక లంటూ పీకమీద గూర్చుంటావు."

"అదేమిటండీ అట్లాఅంటారు. పనిబిడ్డతో గూడిన పని ఆయెను. ఆపిగిలిన పీకతో పాలుపట్టితే బిడ్డ గుడ్డు గుడుచుకోదండీ."

"కథ పట్టులో ఉన్నది. మాట్లాడించకు. రసం చెడుతుంది."

"మీ రాకథలో ఉంటే యిక్కడ యీకథ గడిచేదెట్లా? ఇప్పుడు యేమంత పొద్దుపోలేదు. ఒక్క మాట్లు పికారుగా బోయినట్లు పోయి ఒక్కపాలపీక కొనుక్కస్తారూ. మీకు పుణ్యముంటుంది. మళ్లీ ఆలస్యమైతే దుకాణాలు కట్టివేస్తారేమో."

"మఱేమీ భయంలేదు. ఈబస్తీలలో రాత్రి పదిన్నరగంటలదాకా అంగళ్లు తీసేఉంటాయి. పాల పీకలు దొరక్కపోవు. ఈరోజుల్లో మీవంటిభర్తల్లులే యెక్కువని అందటికితెల్సు. కాబట్టి దయచేసి నాకథా రచనకు అడ్డురాకు, ఏవేళకైన నీపాలపీక తెచ్చియిస్తాను గాని."

"మళ్లీ ఏమిటో కథ మొదలుపెట్టారే. అన్నట్టు నిన్న సాయంత్రం సినీమాకు వెళ్లివచ్చారు గాదూ? ఏ స్త్రీనో చూచివచ్చారుకాబోలు, మొదలుపెట్టారు కథ."

"నిజంగా నీకు మంచిజోస్యం వచ్చినట్లున్నది. తగినంత ప్రకటనలేక నీప్రతిభ కట్టుబడి ఉన్నది గాని లేకపోతే ఆమగ్య గాంధీగారి విదుదలనుగూర్చి గోజూ. పత్రికలునింపిన జ్యోతిష్కులకువచ్చినంత కీర్తివచ్చిఉండును."

"గోజూ మీరువ్రాసే కథలనుబట్టే చెప్పవచ్చు. దీనికి జ్యోతిష్యంగూడా రావాలెనా? ఎందు కింత వేళాన గాని నిజంచెప్పండి, మీ కథావస్తువు స్త్రీయే కాదూ?"

"కావచ్చు."

"కావచ్చు నేమిటి, యెవరు వ్రాసినదానికో ఊహించినట్లు? నిజం అంతే! కాదూ?..... అవును. సందేహం లేదు. అయినట్టు మీ ముఖంవంక చూస్తేనే తెలుస్తున్నది."

"ఓహో! జ్యోతిషం ఒకటే అనుకుంటూఉంటే సాముద్రికంగూడా చెప్పతున్నావే. భేష్."

"ఊరిక హాస్యంచేయకచెప్పండీ, నేను ఊహించినది నిజమేగదా."

"అబ్బ! నన్ను ఊరికె విసిగింపక వెళ్లిపో. నీ పాలబుడ్డీ, పీక నీకు తెచ్చి సమర్పించుకుంటా గాని ఒక్కక్షణమాగూ. కథ సాగనీ! మనస్సులో ఆచ్చు గుద్దినట్లు చిత్రించుకున్న దివ్యసుందర విగ్రహమంతా నిముషంలో వచ్చిచెడిపివేశావు."

"అదిగో దివ్యసుందర విగ్రహ మంటున్నారే యింకా సందేహమెందుకు? ఒకవంక కన్నుదోయి కన్యకాంత లడ్డంబైన మాతృభావముచేసి మరలవలె నంటూనేయుంటారు. పరనారీసహోదరుల మని ప్రగల్భాలాడుతూనే ఉంటారు. కలం చేతబుచ్చుకుంటే

ఆడడాని కథతప్ప మతోటి వ్రాయరు. ఇదేమి చిత్ర మండీ!"

"మతేమి చేయమంటావు, యిప్పు డిటువంటి కథలకుగాని పత్రికాప్రపంచంలో చలామణిలేదు. హాస్యపుపత్రికలలో యిని మతీముఖ్యం."

"పోనీ, ఆహాస్యపు పత్రికలకే వ్రాయకపోతే మతోపత్రికకు మంచికథలు వ్రాసిపంపరాదా?"

"ఇతరపత్రికలకు పంపి యేమిలాభం? చదివే వాళ్లెవరు? ఏపత్రికలకూ వీటి వ్యాప్తిలేదు. అసలు ప్రజల అభిరుచే వీటిమీదఉన్నది."

"సరేలెండి. పిచ్చికథలన్నీ వ్రాసి పైన ప్రజల మీద తోసేస్తున్నారా, మొన్న యేదో పత్రికవారు ఒక ప్రత్యేకసంచిక ప్రకటించి ప్రజల యభిరుచి అన్నట్టుగానే?"

"నిజం అంతే. అవి యెన్నివేలో కర్చుపడ్డా యిట, విన్నావా? దీన్నిబట్టి యేమి తేల్తున్నది. నేను నిష్ఠగా ఉంటున్నానుగదా, లోకమంతా అట్లాగే ఉంటున్న దనుకుంటున్నావు. ప్రజల్లో ముక్కాలు ముప్వీసం అంతా యిటువంటిరకమే. వీరి అభిప్రా యాన్నిబట్టే పత్రికలు గూడా సంచరిస్తున్నాయి. తమ సంచికలు అమ్ముడుపోకపోతే పత్రికాధిపతులు పత్రి కలు ప్రకటించి యేమిలాభం? ప్రజల యభిరుచిని బట్టి వ్యాపారం సాగించడం వర్తకనీతి గదా."

"అవును, మంచిమాట చెప్పారు. వ్యాపార దృష్టే యీపత్రికలకు; లోకహితచింత లేదు. ఉన్న ట్లయితే యిటువంటి వెట్టికథలు ప్రకటిస్తారా?"

"ప్రకటింపక యేమిచేస్తారు? ఇందాకనే చెప్పా నుగా, ప్రజల యభిప్రాయ ప్రకారం పోవడం పత్రికల ధర్మమని."

"ఇదేమిటండీ, ధర్మమంటారు? ప్రవాహంలో పడి కొట్టుకుపోతూఉన్నవాడిని వెనుక నున్నవాడు ఒడ్డుకు లాగడం ధర్మమా, నీళ్లల్లో త్రోయడం ధర్మ మా? పత్రికలు మంచిఆదర్శంగలవైతే ప్రజలదృష్టి వక్రంగా ఉన్నా మంచిమార్గానికి లాగుతాయి. మరి పత్రికలే ఆమార్గాన నడుస్తూ ప్రజలయభిరుచి అట్లా ఉన్నదని సమర్థిస్తూఉంటే పత్రికల ప్రయోజనం యేమిటి? అయితే, మొన్న మనపెద్దవాడు గోసుపుల్లను సిగరెట్టుగా వ్రేళ్లసందున యిరికించుకొని నోట్లో పెట్టుకొని కాలుస్తూఉంటే వాణ్ణి చెంపపగలవేశా రెందుచేత?"

"అవును.ఆరేండ్లకుంకకు అదేమిపని,కాకపోతే?"

"వాడికి వాటిమీద అభిరుచి ఉన్నది, ఏమి చేయమంటారు? మంచిసిగరెట్లు దొరకక ఆగోసుపుల్ల పట్టుకొని అభినయిస్తున్నాడు. తండ్రి అయినవారు మీరు వాడిఅభిరుచి తెలుసుకున్నతర్వాతనైనా అసలు సిగరెట్లు తెచ్చియిచ్చి 'కాల్చుకోరా నాయనా' అనక, చెంపలు వాయించడమా?"

"చాలు నీతెలివి. ఇకనోరుమూసుకో."

"మతి మీరు చెప్పినదేగా? వెనుకోమాటు నేను మీయింటి కొచ్చినకొత్తల్లో యెవరో ఒకావిడ అతి సన్నని చీరొకటి కట్టుకోగా అది యెంతో బాగున్న దని నేను మోజుపడి నాకుగూడా అటువంటి చీరొకటి కొనిపెట్టండని నేను యెన్నివిధాల బ్రతిమలాడినా మీరు కొనిపెట్టారా, 'ఛీ యిట్లాంటిచీరెలు కట్టుకోడం మర్యాదకా'దని చీవాట్లుపెట్టారుగాని?"

"అయితే యెందు కీఉపన్యాసమంతా?"

"ఉపన్యాసంగాదు,అభిరుచిని బట్టి వ్రాస్తున్నా మంటే చెప్పుతున్నాను. ప్రజల అభిరుచి వక్రంగానే ఉన్నా రచయితలు తమ రచనానైపుణ్యంచేత వారిని మంచిమార్గాన పెట్టాలే గాని నిద్రమోతురోగంతో కొట్టుకొనేవాడికి నల్లమందుఔషధం వేసినట్టుగా ప్రజల సుమార్గానికింకా దోహదంచేసే వ్రాతలు వ్రాయ డమా?అయినా, యిప్పటి రచయితల ధోరణే యింత లెండి. ఇంతకంటె మంచికథలు వ్రాయడం వారివల్ల గాదు."

"ఎంతమా టన్నావు? స్త్రీప్రశంస లేకుండా కథలే వ్రాయలేమా? మీరేనా మాకుదిక్కు?"

"నిజమే. వ్రాయగలిగేఉంటే యెవరువ్రాసినా ఒక్కమాదిరిగా బింబప్రతిబింబాలులాగా యీ కథ లేమిటి?"

"అదో షాక్."

"పాడుపోకు. ఇందువల్ల మీకెంత అపఖ్యాతి కలుగుతుందో మీరు ఆలోచించుకోడం లేదు. ఇంతకూ నేను మిమ్ములను ప్రార్థించేదేమంటే యిటువంటి కథలు వ్రాసి మీగౌరవం మమ్మల్నిచేసుకోవద్దని."

"రాజ్ఞీగారి ఆజ్ఞ శిరసావహిస్తాను."

"ఇదుగో యివే మనుష్యులను మాడ్చేమాటలు. అదిగో.....పిల్ల లేచినట్లున్నది. మీరు పాలపీక తేనే లేదు. మాటలుపెట్టుకొని హూర్చున్నారు. ఎట్లాగో!"

"బజారుకు వెళ్లబోతున్నవాణ్ణి అనవసరంగా కదిపి యీచర్చలోకి దింపి కథారచయిత లందరినీ దూసిపోస్తూ బజారుకు పోకుండాచేసింది నీవా నేనా?"

"సరే, నేనే లెండి. ఎందుకీవివాదం. బజారుకు వెళ్లిరండి త్వరగా."

"చిత్తము."

"మతేక్రోవలో హఠాత్సంభవాలేమైనాకనిపిస్తే కథకు సామగ్రి కూర్చుకుంటూ అట్లాగే నిలబడిపోతారేమో! ఇది సినీమాలో మొదటిఆట విడిచే సమయం గూడాను."

"సరే, నేనుబిడ్డను చూస్తూఉంటాను. నీవుపోయి ఒక రబ్బరుపీక తెచ్చుకో."

"అమ్మో! నావల్లగాదు."

"నన్నుపంపలేవు.నీవువెళ్లలేవు. ఎట్లాపాపం?"

"అబ్బ! వెళ్లిరండి! ప్రతిదానికీ మీకు పట్టుకుంటారు. మీరువెళ్లకుండా ఎవరు పట్టుకున్నారు?"

"సరేలే. నే నీరాత్రివేళ వెళ్లడం, నీవు పందేహించడం, మీ ఆడవాళ్ల నెవరినో చూచి యేదో వ్రాస్తానని ఉడుకుకోడం—ఎందు కీగోల? ఈరాత్రివేళ యీచీకట్లో యీచలిలో బజారికిపోవడం నాకూ కష్టంగానే ఉన్నది గాబట్టి నాకోటుజేబులో పాలపీకలున్న అట్టలపెట్టె ఉన్నది తీసుకోపో."

"అమ్మో యెంతవారండీ! తెచ్చి యింట్లో పెట్టేనా నన్నింతగా వాగించడం?"

"హుజూరివారి ఉత్తరువు ఉల్లంఘించి వస్తే అప్పటికప్పుడు పరువులుదీయిస్తారని భయంగానూ."

## ౨

రాఘవరావు అప్పుడే సాయంత్రపుషికారు వెళ్లి వచ్చి కాళ్లూ చేతులూకడుక్కొని తువ్వాలుతో తుడుచుకుంటూ వంటయింటిసమ్మ్యంముందు నిలబడి "యెక్కడికి వెళ్లిందండీ" అన్నాడు యింట్లో వంట చేస్తున్న అత్తగారితో. ఆవిడా అల్లుణ్ణిచూచి ఆత్రంతో నెత్తిమీది చెంగు సవరించుకుంటూ "ఎక్కడికో పేరంటానికి వెళ్లిం"చన్నది.

రాఘవరావు వచ్చి వాకిట్లో వరండాలో ఉన్న పడకకుర్చీలో హూర్చున్నాడు. ఇంతలో పిల్లలిద్దరూ గేటువద్దనుంచే "నాన్న, నాన్న" అంటూ పరుగెత్తుకొని వచ్చి యిదిగో! అరటిపండనీ, ఇదుగో మిఠాయిఉండనీ, ఇదిగో పంచదారచిలకనీ తండ్రిని ఊరించడం మొదలుపెట్టారు. రాజేశ్వరి లోపలికి వెళ్లింది. "ఓయి బాబో యెక్కడో పెద్దపద్దే పడ్డదే. చాలా కోట్టుకొచ్చాకే"అంటూ రాఘవరావు బిడ్డలను ముద్దాడి"రాజేశ్వరీ!" అని పిల్చాడు భార్యను. రాజేశ్వరి లోపలినుంచీ ఊఁ అన్నదేగాని బయటికి రాలేదు. యెంతసేపట్టికినీ. రాఘవరావు బెట్టుమనిషిగాడు. ఆవిడ పలుకరిస్తేనే పలుకుదామనీ, ఆవిడ చెప్తేనే వింటామనీ, తానే అడిగితే తనగొప్ప కేదో లోటనీ, యేదో విపరీతపు ఊహలతో యెక్కడనో ముడుచుకొని హూర్చుండే ప్రకృతిగా దతనిది. ఉల్లాసం ముందుపుట్టి తర్వాత అతను పుట్టాడు. ఒక్కమాటు బజారుకు వెళ్లివస్తే పుట్టెడు కబుర్లు కనుక్కొచ్చి వింతవింతకల్పనలతో అవి భార్యకు వినిపించి ఆవిడను నవ్వించి తానూ నవ్వు

తాడు. అట్లాగే భార్య యెక్కడికి వెళ్లివచ్చినా ఆనిశే పాలన్నీ చెప్పినదాకా వదిలిపెట్టదు. కబుర్లు చెప్పే విషయంలో రాజేశ్వరికిగూడా మంచి పాండిత్యమే ఉన్నది. అన్ని విషయాలూ బీరు బోకుండా పూసగ్రుచ్చినట్లు చెప్పుతుంది ఎక్కడకు వెళ్లివచ్చినా. కనుక ఆసతీపతులలో అరమీర లేదు. ఒకరినొకరు ముందుపల్కరించాలనే వంతు లేదు సరిగదా ఒకరు తెలుసుకొనివచ్చిన సంగతు లొకరికి ముందుముందుగా చెప్పాలని వంతులుపడు తుంటారు. ఈచనువులు మెండవటంచేత వారిమాటలు మరీ ధారాళమై శ్రుతిమించి రాగానపడుతుంటాయి కాని ఆటలో దెబ్బ అరటిపండని లెక్కలోఉండవు.

రాజేశ్వరి బయటికిరావడం ఆలస్యమయ్యేటప్పటికి రాఘవరావు తానే లేచి లోపలికివెళ్లి "రాజేశ్వరీ, మీఆడవాళ్లిదే అదృష్టం. ఏదో షేరంటం షేరు చెప్పి రెన్నాళ్లిళ్లూ, మూన్నాళ్లిళ్లూ నోరుతియ్యబడేసుకుంటూ ఉంటారు. మామగవాళ్లకి షేరంటాలూ లేవు పాడు. ఎప్పుడైనా నల్గురమూ కలుసుకొని యేదైనా తినాలంటే, తలా ఒకటో రెండో వడలించుకోవాలె."

"అదే మంచిది యీషేరంటాల షేచీకంటె. ఇంటికోఅమ్మ చేసేదీ నోటికోమాట మాట్లాడేదీ." అని రాజేశ్వరి మూతిత్రిప్పి ముఖము ముడుచుకున్నది.

"ఓశ్, యీమొఖంముడుపులకేమిలే. షేరంట మంటే యిష్టంలేని ఆడవాళ్లున్నారా? ఈషేరంటాలే లేకపోతే ఈ వన్నెవన్నెచీరెలూ, ఈ రకరకాల జాక్టూలూ, ఈహారాలూ, ఈపదకాలూ, ఈరవ్వల కమ్మలూ ఏమిగాను. ఎన్నితెచ్చినా యేమీ తేలేదని మీ రుసరుసలూ, తేలేక మా కసకసలూ ఈగ్రంథ మంతా ఎట్లా జరగాలి యీషేరంటాలు లేకపోతే. అయితే యెవరియింట్లో యివ్వాళ షేరంటం?"

"ఎవరియింట్లోనో ఒకరియింట్లో. అవమానం పడివచ్చేందుకు యెవరి యిల్లయితేనేమి?"

"అవమానం యెందుకు జరిగిందీ? నీవూ ఓసిగ్గా పెట్టెలూ సామ్మలన్నీ పెట్టుకున్నట్టున్నావు. ఖరీదుగల చీరే కట్టావు. జంకీజాకెట్టే తొడిగావు. వేసవికాల మైనా పిల్లలను యీమా జామావేసి తీసిగానే అలంకరించి తీసుకపోయినావు. నీకు అవమానం జరగడానికి యేమీ అవకాశం లేదే?"

"చీరెలూ సామ్మలూ చూచేనాయేమిటి మర్యాదచేసేది? చీరెలూ సామ్మలూ సింగారించుకోకపోతేమాత్రము నన్నెరగరా ఈ వీధిలోవాళ్లు?"

"అయితే నీకెందుకు అవమానం జరిగింది? అసలు కథేమిటో చెప్పు."

"ఏమిచెప్పను, నలుగురిలో ఆవిడ ఆమాట అనేటప్పటికి తలవంపులైపోతే?"

"ఎవరావిడ? ఏమన్నది?"

"ఏమంటుంది? మీసంగతి మీకు తెలియదా?"

"ఇదేమిటి యివ్వాళ నీమాటలన్నీ కొత్తగా ఉన్నాయి. నీకేమన్నా పైత్యం ప్రకోపించిందా యేమిటి? వెట్టిమొట్టిగా మాట్లాడుతున్నావు? అసలు సంగతేమిటో చెప్పు."

"కావండీ, వెంకటచలంపంతులుగారి యింట్లో వారి అమ్మాయికి నూడివ లిస్తారుని కామేశ్వరమ్మ గారు షేరంబం పిల్చిపోతే, 'పోనీ యెరిగినవాళ్లు. పోకపోతే బాగుండదు. మళ్లీ యెప్పుడైనా వాళ్లు మాయింటికి రావద్దా' అని వెళ్లాను."

"వెళ్లితే యేమి నష్టంలే. బుట్టెడు శనగలూ, నాల్గులడ్డువులూ, నాలుగు అరటిపళ్లూ, నాల్గుచిలకలూ, నాల్గు తములపాకుబీడాలూ బోలెడు వసూలుచేసుకొచ్చావు."

"సమయాసమయా లెరుగకుండా యీ హాస్యాలాడితేనే కోపంవస్తుంది."

"ఆఁ, వెళ్లావు. కోపం ఆనిక రానివ్వవచ్చు. కాని."

"ఈకథలతోనే వచ్చింది మావ్యథ అంతా."

"ఏమి నాకథలంటే యింత కొంపకొంపలాడుతున్నావు?"

"మీకథలవల్ల నేగదా నేను అందరిలో అవమానం జెందింది."

"ఇదేమిటి, ఆఖరుకు మీపేరంటాళ్లదాడి నాకథలమీది కొచ్చిందేమి?"

"ఎల్లకాలము మీకలపు దాడి ఆడవాళ్లమీదనే అయితే వాళ్లుమాత్రం ఎన్నాళ్లు సహిస్తారు?"

"సరే. నీకు జరిగిన అవమాన మేమిటో చెప్పు. దానికి ప్రతీకారం నేను చెస్తాను. అరగంటైంది. సంగతి తేల్చవు."

"నేను వెళ్లేటప్పటికే ముత్తయిదువులంతా హాలు నిండా కూర్చొని ఉన్నారు. నేనూ వెళ్లి ఒకచోట కూర్చున్నాను. కూర్చోగానే ఒకావిడ నన్నుయెగాదిగా జూచి యీమె యెవరని పక్కనున్న ఆవిడను అడిగింది."

"బోను, దర్జాగా ఉన్నావుగాదూ."

"మనమేమి అంత యింటిపేరూ, వాకిటిపేరూ లేని అనామకులము కాదు గదా. చెప్పవచ్చునా? 'ఆ కథలు వ్రాస్తాడే ఆయన పెళ్లా'మన్నది. 'ఏమిటీ! హాస్యపు పత్రికలలో ఆడవాళ్లమీద కథలు వ్రాస్తూఉంటాడే ఆయన పెండ్లామా?' అని ఆవిడ వికవికా నవ్వింది. ఆవిడ నవ్వగానే యీవిడా నవ్వింది. 'ఈవిడైనా చెప్పదు కాబోలు'నని మొదటావిడన్నది. 'ఈమెకూ యిష్టమేమో' అని రెండోఆవిడని మళ్లీ నవ్వింది. నాకు చచ్చినచావైపోయింది. తల నేలకు వంచుకున్నాను. ఏదైనా ఖ్యాతిపనైతే ఫలానీఆయనభార్య యీమె అంటే సంతోషంగా ఉంటుంది గాని, ఇట్లాంటి సందర్భంలో ఆయనగారిభార్య యీమె గారే అని వ్రేలుపెట్టి చూపిస్తే నలుగురిలో యెంత అవమానంగా ఉంటుందో చూడండి." అని రాజేశ్వరి కళ్లనీళ్లు గోటిమ్మిత్తూ తల వంచుకుంది.

"సరిసరి, దీనికిదిగూడానా? నీ వింత తేలివి తక్కువదానివిగా కనపడబట్టే వాళ్లట్లా వ్రేలిపోయినారు. అయినా మీ ఆడవాళ్లకీ దుర్గుణ మున్నదే. పోవలసినచోటికి సూటిగా బోయి కావలసిన పనేమో అయినతర్వాత నెమ్మదిగా కొంపకు రారు. సమయాసమయాలు గమనించకుండా అనవసరపు జోక్యాలు కల్పించుకొని అప్రస్తుతప్రసంగాలు చేస్తుంటారు."

"అయినా నేను యెన్నిమార్లు మీతో మొఱ పెట్టుకున్నాను, ఇట్లాంటి కథలు వ్రాయవద్దని. మీరు విన్నారుకాదుగదా. పైగా నాకుగూడా యిష్టమని వాళ్లు అనుకుంటున్నారు. నిజం వాళ్ల కేమి తెలుస్తుంది."

"వాళ్ల కేమితెలియాలె. మనయిష్టం మనది. మనచేతిలో కలానికి వారి పెత్తన మేమిటి? లోకమంతా ఒకటిగా ఉంటుందా? నాకథలు చాలా భాగా ఉంటాయని యెంతమంది మిత్రులు ప్రశంసిస్తూ ఉత్తరాలు వ్రాశారో నీకు తెల్సుగదా. ఇక పత్రికాధిపతుల పొగడ్తలకు లెక్కలేదు. ప్రతిసంచికలోనూ మీకథఉంటేనేగాని మాపత్రికకు శోభలేదని వ్రాస్తూ ఉంటారు."

"అవునుగాని నీళ్లంతా మగవాళేగదా. నెమలి కంటి కన్నీరు వేటగానికి కనపించుతుందా?"

"మీరంతా నెమిళ్లూ, మేమువేటగాళ్లమూనా!"

రాజేశ్వరి చిఱునవ్వు నవ్వింది.

"అబ్బో ఎంత జాత్యభిమానము!" అన్నాడు రాఘవరావు.

"అవును. నేను మొదట స్త్రీని. తర్వాత మీకుభార్యను. మాస్త్రీలలో ఒకరినంటే ఒకటే, ఒకరినంటే ఒకటేనా. ఇప్పుడు మనతెలుగుపత్రికలంతటా తమపై విచ్చలవిడిగా వ్రాయబడుచున్న కథానకములు చూచి స్త్రీప్రపంచమంతా యెంతో ఆగ్రహమునూ, అసహ్యమునూ, విచారమునూ పొందుతున్నదో మీకేమి తెల్సు. మాసమాజములో యిటువంటి కథ

లేవైనా చదువుతూఉండగా వాళ్లు మాట్లాడే మాటలు వింటే తెలుస్తుంది వాళ్ల పరితాపమూ, రోషమూ. నిజంచెప్తా వినండి. నాకుగూడా యిటువంటి కథలంటే అసహ్యమే సుమా. అయినా మీరు మీకథలు వ్రాసేభారము మీమీదే వేసుకోకుండా నన్నుగూడా కల్పుతుంటారు. దీన్నిబట్టే గాబోలు,వాళ్లు నేనుగూడా మీకు సాయమేనని అన్నారు. ఏమైనాసరే ఈమాటు మీరు 'నేనూ మారాజేశ్వరీ' అని కథవ్రాస్తే నేను ఊరుకోను."

"డ్యామేజీసూటు తెస్తానా, డైవోర్సు కోరుతావా?"

రాజేశ్వరి పకాపకా నవ్వింది.

"ఇకలే.వంటైందేమోకనుక్కో.ఆకలవుతున్నది" అని తువ్వాలు రాజేశ్వరిమీద కొట్టి ఆమెచేతిలో అరటిపండు తీసుకొని ఒలిచి నోట్లోవేసుకుంటూ 'త్వరగా భోజనంచేస్తే ఒకకథైనా వ్రాసుకుంటా'నంటూ నవ్వుతూ వాకిట్లోకి వెళ్లాడు రాఘవరావు. "అదిగో మళ్లీ కథ వ్రాయాలనే"అన్నది భయపడేమొఖంతో రాజేశ్వరి.

వంటమనిషి జబ్బుచేసి ఊరికి వెళ్లినప్పటినుంచీ తల్లీ ఉండి వంట చేసిపెట్టుతూన్నా రాజేశ్వరి పనికి చాలుగానే ఉన్నది. వంటకత్తెమీద వదిలిపెట్టినట్లుగా తిండితిన్న పెండికంచాలుగూడా వదిలిపెట్టివచ్చి పెనిమిటితో ముచ్చట్లాడుతూ కూర్చోడానికి వీలు గావటం లేదు. రాజేశ్వరి తమ స్త్రీసమాజంనుంచి యింటికిరాగానే బాగా ప్రొద్దు క్రుంకింది. పిల్లలు అన్నానికీ, పాలకూ గీగా అని గోలపెట్టడం మొదలుపెట్టారు. వెంటనే యెడపిల్లలిద్దటికీ కంచాలు వాల్చి అన్నం తింటూ ఉండండని కూర్చోపెట్టి పసిబిడ్డకు పాలు పట్టింది. పిల్లలుముగ్గుర్నీ స్తిమితపఱచేటప్పటికి రాఘవరావు వచ్చాడు. రాఘవరావుగూడా భోజనంచేసినతరువాత రాజేశ్వరిభోజనంచేస్తూఉంటేతల్లిగూడాఫలహారం అయిందనిపించింది. అంత యిద్దఱూ లేచి చెఱొకపని చేసుకొని వంటయింటి తలుపులన్నీ వేసి బయట బడ్డారు. లక్ష్మీదేవమ్మగారు నెమ్మదిగా వెళ్లి ప్రక్క గదిలో ఉన్న నవారుమంచముపై మేను వాల్చింది. రాజేశ్వరి తాంబూలపు సరంజాం తీసుకొని గదిలోకి వస్తూ పడకకుర్చీలో కూర్చుండి యేదో కులాసాగా భావగీతా లాలాపిస్తూఉన్న పెనిమిటినిచూచి నవ్వుతూ "యివ్వాళ మా సమాజంలో యేం జరిగిం దనుకున్నా" రన్నది. "ఏమి లేమి" టన్నాడు రాఘవరావు.

"ఇవ్వాళ సోమవారం పత్రికలు చదివేరోజు గదా.రోజూ యీ పిల్లలతో చదువుకోడానికి వీలే ఉండదు. అక్కడికి వెళ్లితే అన్ని విషయాలూ విని తెలుసుకోవచ్చునుగదా అని వెళ్లాను."

"వెళ్లితే?"

"అసలు మావా ల్లీతమాషాపత్రిక లేపి చదువసే చదువరు. ఏ కృష్ణాపత్రికో, యే ఆంధ్రపత్రికో, ఏ భారతో, ఏగృహలక్ష్మో తీసి అందులో ముఖ్యమైన దేశవిషయాలు, సంఘవిషయాలు, ఆర్థికవిషయాలు, విదేశ వృత్తాంతాలు, గాంధీమహాత్ముని వ్యాసాలూ యిట్లాంటివి చదువుతారు. తెలియని విషయాలు చెప్పుతారు. అట్లాగే సభ ఆరంభమైంది. కృష్ణాపత్రికలోని జాయింటుకమిటి రిపోర్టుమీద'బయటపడిన'దనే ప్రధాన వ్యాసం చదివి వాటిమీద చర్చలుచేశాము. దానితోనే చాలాకాలం గడిచిపోయింది. తర్వాత ఆంధ్రపత్రికల్లో అక్కడక్కడ ముఖ్యమైనవి చదివి భారతిలోగూడా ఒకటి రెండు చదివాము."

"ఒకపత్రికను ఒకరమే చదువుతాము. మీ ఆడవాళ్లు ఒక్కదానినే అందఱూ చదువుతారా? ఒకరు చదివి వినిపిస్తూఉంటే బడిపిల్లల్లాగా అందఱూ తలా తలా ఒకసంచిక చేతిలోబట్టుకొని చూస్తూఉంటారా ఏమిటి?"

"ఏమిచిత్రమండీ! పత్రికలంటే ఏదో ఒక్కటే ఉంటుంది గాని వచ్చినవాళ్లందఱికీ తలాఒకటే యెక్కడ దొరుకుతాయి. అంటే అన్నీ ఒకరే చదువరు. తలా కానేపు చదువుతారు గనుక అందఱూ చదివినట్లే అనుకుంటాము."

"ఓహో! అదాసంగతి. తర్వాత."

"తీరా చదవడం అంతా అయి లేవాలను కుంటూఉండగా అక్కడ పడిఉన్న హాస్యపు పత్రిక నొకదానిని చూచి 'దీనిలోగూడా ఒక్క కథ చదవం' డన్నది కమలమ్మగారు. "ఎబ్బే, వద్దు. అవి సరసంగా ఉండవండీ"అన్నది మహాలక్ష్మమ్మగారు. 'మతీ అంత మోటుగా పోకుండా మృదువుగా వ్రాసేవారున్నారు. వారి కథేదైనా చదవండి. పాపం, 'కమలమ్మగా రడుగుతున్నా' రన్నది వెంకటలక్ష్మమ్మగారు. 'అయితే చదువుతా ఉండండి' అని మహాలక్ష్మమ్మగారు పత్రిక చేతికి తీసుకుని ఒకకథ చదవడం ఆరంభించింది. ఏదో ఒకటిరెండుపేజీలు బాగానే నడిచింది. ఏమో యిట్లాగే తక్కిన రెండుపేజీలు గడిస్తే బ్రతికిపోతా మనుకున్నాము. ఇక నేమున్నది, రంగు మాటోంది. క్రమంగా చిత్రాంగీసారంగధరులు నేపథ్యంలోనుంచి తొంగిచూడటం మొదలుపెట్టారు. అదైనా మృదువుగా పోతుందేమో అనుకున్నాము. దానిలుబంగారంగాను, ఆకథానాయకి చిత్రాంగికంటే నాలుగాకు లెక్కువ చదువుకున్నది. చెప్పలేను దానిమాటలు. ఆసవతి మేనల్లుణ్ణి పట్టుకొని అది వేషించిన వేషంపు, ఆడినమాటలు, రామ! రామ! అందఱము చెవులు మూసుకున్నాము. అమాయకురాలు కమలమ్మగారు దాని వికృతప్రమాటలకు నవ్వుతూ ఉంటే 'నాకు నవ్వు రావడంలేదు. ఒళ్లు మండిపోతూ ఉన్న' దన్నది లక్ష్మీనరసమ్మగారు. 'ఇక ఆపివేయండీ! దాని దుంపతెగ, పూర్తికాకపోతే మానె' అన్నది కటకట పడుతూ వెంకటలక్ష్మమ్మగారు. మహాలక్ష్మమ్మగారికి గూడా చదవడం దుస్సహం అనిపించిందిగాబోలు కథ పూర్తికాకుండానే ఆపివేసింది. 'ఇందుకేనండీ, నే నిటువంటి కథలు మొదలుపెట్టను. నాకు భయమే. నట్లూరూ హరొచ్చని ముచ్చటగా చదువుకోవడ్డగి కానివి' అన్నది మహాలక్ష్మమ్మగారు.

"నిజంగా యిటువంటి ఆడది యెక్కడైనా ఉంటుందా? ఎటువంటి అనుచితపు కల్పన అండీ అన్నది లక్ష్మీనరసమ్మగారు.

"కథకుల కలములలో కాంతలు యెంత యెల్లి దమై పోయినారండీ. నిజంగా సహింపదగ్గ విషయం కాదన్నది వెంకటలక్ష్మమ్మగారు."

"అయ్యో! అంతా పూర్తిగా చదువకపోయినారా! మీకోపం కొంత చల్లారునే" అన్నాడు రాఘవరావు.

"ఏమీ చివర యేమైందీ?" అన్నది రాజేశ్వరి.

"అది అంతా వట్టిఅబద్ధమని కథకుడే వ్రాశాడు" అన్నాడు రాఘవరావు.

"అయితే మీరుగూడా చదివారా ఆకథ?"

"ఆఁ. చదివాను."

"చదివేవాళ్లకు నోరు రాదాయె. వినేవాళ్లకు చెవులో నూదులు గ్రుచ్చుకుంటున్నట్టుంటే ఏమిటి చదివేది. అయినా వట్టిదని ఆకథకుడు చెప్తేనేగాని మాకు తెలియదా. అట్లాంటి ఆడది ఉంటుందా? ఎక్కడైనా వట్టిది కాకపోతే మేమెవరమూ నిజ మనుకోలేదు."

"అయితే చివరకేమి చేశా"రన్నాడు రాఘవ రావు.

"లక్ష్మీకాంతమ్మగారు చివాలున లేచి ఈరచ నలమీద మన అసమ్మతి తెలియజేస్తూ ఒకతీర్మానం చేద్దాము. నిజంగా యీకథలు స్త్రీలను అవమానపరి చేనిగానూ, దూషించేవిగానూ ఉంటున్నవి. వీటిని ఉపేక్షించడం స్త్రీల ఆత్మగౌరవానికి భంగకర మన్నది. నిజమేనంటే నిజమే నన్నారు, అందఱూ. వేరే యింకోసభ యెందుకు, యీ సభలోనే చేద్దామని లక్ష్మీనరసమ్మగారన్నారు. వారసభను బహిరంగసభగా మార్చారు. ప్రెసిడెంటు నెన్నుకున్నారు. అందఱి ఉపన్యాసాలూ అయినతర్వాత మూడుతీర్మానాలు చేశారు.

"మొదటి తీర్మానం: ప్రస్తుతకాలంలో కొందరు పురుషులు వ్రాస్తూఉన్నకథలు స్త్రీలకుఅవమానకరముగా ఉంటూఉన్నవి కావున యిటువంటి కథలువ్రాయడము అనుచితమని యీసభవారువారినిహెచ్చరిస్తూఉన్నారు.

"రెండోతీర్థం: ఇటువంటికథలను ప్రచురించే పత్రికలు స్త్రీసంఘానికి ద్రోహం చేస్తున్నవి గనుక యిటువంటిపత్రికలను నిరసిస్తూ ఆంధ్రదేశమునందలి మహిళాసంస్థలన్నియు తీర్మానములు చేసి సదరు పత్రికాధిపతుల కందజేయవలయునని యీసభవారు ఆంధ్ర మహిళామణులను ప్రార్థిస్తూ ఉన్నారు.

"మూడోతీర్మానం: ఏపత్రికలైతే స్త్రీల నవమానించు ఇట్టికథలను విరివిగా చిత్రపటములతోసహా ప్రచురించుచున్నవో ఆపత్రికలను స్త్రీలు తమయింటికి రానీయరాదనియూ, ఒకవేళ వచ్చినట్లయితే చదువకుండానే వాటిని పట్టుక చింపి వంటపాత్రలు వగైరాలు దించుకునే నిమిత్తమూ, యింకా పసిపిల్లల అశౌచములు వగైరాలు తుడిచేనిమిత్తమున్నూ వినియోగించవలయుననియు ఈసభవారు స్త్రీల నందరినీ హెచ్చరిస్తున్నారు.

"అని. అంతటితో ప్రొద్దుక్రుంకుంది. ఓయి బాబో, వంటవేళయిందంటూ అందఱమూ బిలబిలా యింటికి వచ్చా" మన్నది రాజేశ్వరి.

రాఘవరావు రాజేశ్వరి చెప్పినవృత్తాంత మంతా విని ఆశ్చర్యబోయి

"ఆఆడవాళ్లంతా అట్లాచెప్పుకొల్లి యిట్టమువచ్చి నట్లు తీర్మానాలు చేస్తుంటే నీవేమి చేస్తున్నా" వన్నాడు రాజేశ్వరిని కోపంతో.

"నే నాసభకు అధ్యక్షత వహించా" నన్నది రాజేశ్వరి.

---

# ఆంధ్రవాఙ్మయసూచిక

## (ముద్రితాముద్రితగ్రంథముల పట్టికలు)

ఈ పుస్తకమున ౧౯౨౭-వ సంవత్సరము చివరవరకు అచ్చయిన తెలుగుపుస్తకములపట్టిక ఒకటి, ఆపుస్తకములను వ్రాసినవారి పట్టిక ఒకటి, విషయమునుబట్టి విభాగించి ఆయా విభాగములక్రింద వచ్చిన పుస్తకముల పట్టికలు, ఇంకా కాకినాడ ఆంధ్రసాహిత్యపరిషత్తు లైబ్రరిలోను, తంజావూరు సరస్వతీ లైబ్రరిలోను, చెన్నపురమున సీరియంటల్ లైబ్రరిలోను ఉండే వ్రాతపుస్తకములలో ఇప్పటికి అచ్చుకాకుండ ఉన్న తెలుగు పుస్తకముల పట్టికలును, ప్రత్యేకము అకారాదిగా ఉన్నవి. ఆంధ్రవాఙ్మయవిమర్శనరూపమయిన ప్రకాశకుల పీఠిక ౧౦౦ పుటల పరిమితిగలది యీ పుస్తకమున ఉన్నది.

తెలుగుభాషలో పుట్టిన పుస్తకములను, వానిలో, ఈపుస్తకము ముగియునప్పటికి అచ్చయినవానినీ, కాని వానినీ తెలిసికొనుటకు ఈసూచిక చాల ఉపయోగకరము.

భారతిసైజు పుస్తకము, పుటలు ౬౫౦, మంచికాగితములు వెల రు. ౧-౦-౦ మాత్రమే.

మేనేజరు, ఆంధ్రగ్రంథమాల, నెం. ౭, తంబుశెట్టివీధి, మదరాసు.

'భారతి'

శ్రీ తాపల్లి సుబ్రహ్మణ్యము.

# మూడవవజ్రహస్తుని గంజాంశాసనము

మల్లంపల్లి సోమశేఖరశర్మ

ఈశాసనము గంజాంజిల్లాలో దొరకిన దన్నదితక్క–దీనినిగుఱించిన యితర విశేషము లేవియు తెలియవు. దొరకునప్పటికి శాసనపు రేకులు చాలతుప్పపట్టి అక్షరములు సరిగా కానరాకపోవుటచేత నావద్దకు రాక పూర్వమే రేకులకు సుత్తిదెబ్బలు తగిలినవి. అప్పటికిని తుప్పపదలలేదుకాని వాటివల్ల ఒక్క–నష్టము కలిగినది. నాలుగవ రేకు అక్క–డక్క–డ పేడు లేచిపోయి అక్షరములు చెరగి పోయినవి. అయినను అవి లోతుగచెక్కిన కారణమున వాటిని చక్క–గ గుర్తింపనైనది. శాసనము నావద్దకు వచ్చినతరువాత మిగి లినత్రుప్పను ద్రావకములద్వారమున పదల గొట్టి రేకులు శుభ్రపఱిచినాను.

లిపికాని, రేకులుకాని యేవిధమునను చెడక సురక్షితమయి, చక్క–నిస్థితియందు దొరకిన కళింగదేశతామ్రశాసనములలో నిది యొకటి. ఈశాసనమున ఒక్కొక్కటి ౮.౧" అంగుళములపొడువును, 3.2" అంగుళముల వెడల్పునుగల అయిదు రేకులు కలవు. మొదటి రేకు మొదటిపెడను వ్రాతయేదియు లేదు. నాలుగవ రేకు రెండవపెడను మూడుపంక్తుల వ్రాత యుండుటచేత, రక్షణకొఱకు ఎడా పెడా వ్రాతలేనిది యటియొక రేకు చేర్పబడి నది. వ్రాతకాపుదలకొఱకే ఈ రేకుల కన్ని టికి అంచులు తీర్చినారు. వీటియెడమవైపున అంచునకు ౧.౭" అంగుళముదూరమున వాటి నన్నిటిని దూర్చియుంచుటకు రాగికడియము నకై రంధ్రములు చేసినారు. ఈకడియము వ్యా సము ౮.3" అంగుళములు కడీయపుకొనలు ౨.౧" అంగుళములవ్యాసముగల రాజముద్రిక యధోభాగమున తాపటమం చేసియున్నవి. ముద్రికమీద నట్టనడిమిభాగమున ముఖము కుడివైపునకు త్రిప్పి ఎడమవైపు ముందఱికాలు వెనుకకుముడిచికొని, కుడివైపు ముందఱికాలు ముందుకువంచి పరుండియున్న చక్క–నివృష భము కలదు. దానిమెడకు మువ్వలపటకా కలదు. నందిముఖమునకెదురుగ ముద్రికమీది కుడిభాగమున చంద్ర, సూర్యచిహ్నములు కలవు. చేసినదానమూ చంద్రార్క–సమకాలమై వెలయవలయుట కవిసంకేతములు. ఈ చిహ్న ముల కుభయపార్శ్వములయందును (హేమ) చామరములు కలవు. వృషభమునకు కుడి ప్రక్క–ను పెంచాంచితములయిన రెండుకుంత ములు(బల్లెములు) కలవు. ఎడమప్రక్క–ను శంఖమును, (ధవళ)ఛత్రమును, మకరతోరణ మును, శంఖమునకుదిగువ భేరి(కాహళము) యును గలవు. ఈరీతిని ముద్రికమీద గన బడు చిహ్నవిశేషములన్నియు కళింగజన పతులు భగవంతుడయిన గోకర్ణస్వామి నారా

ధించి యాస్వామి యనుగ్రహమున పొందిన రాజలాంఛనములే[1]. చూడుడు, అనంతవర్మ చోడగంగ దేవునిశాసన మేమి తెలుపుచున్నదో: "...ఆరాధ్య గోకర్ణస్వామిన మస్త ప్రసాదాసాదితధవలచ్ఛత్రచామరసామజ ధ్వజ వృషభలాంఛనపించ్ఛాంచితకుంతకరమకరతోరణహుడుక్క-కాహాలై కళంఖాదిరాజ్యోచ్చిహ్నైరుపశోభమా"నులట గాంగనరనాథులు. ఇంత స్ఫుటముగ కాన్పించుచిహ్నములతో దొరకిన కళింగగాంగరాజముద్రికలు చాలకొద్ది.

శాసనలిపి: భాష:

మనశాసనలిపి పరగాంగతామ్రశాసనములయందు వాడుక చేయబడుచు వచ్చిన నాగరియే. శాసనము చక్కగ భద్రపఱుపబడియుండినదగుటచేత పొంకముగ, మిక్కిలి ముచ్చటగ చెక్కినయక్షరములు చెక్కుచెదరక యున్నవి. వర్ణక్రమాద్యక్షరవిశేషములు ఇదివఱకు ప్రకటితమయిన వజ్రహస్తశాసనములయందు[2] కనబడువానివంటివే కాని క్రొత్త వేవియులేవు. 'ఏ'ను ఱ-వర్గంక్తిలో చూడనగును. 'ద', 'డ'లకు వ్యత్యాసమంతగ కానరాదు. 'బ'కు తఱుచుగ 'వ'యును, 'శ'కుబదులుగ 'స'యును వ్రాయబడినవి. ఒక్క-'ష' తక్క- వెలుపలిగిలకతోనున్న హల్వర్ణములు ద్విత్వమును పొందినవి. వెలుపలిగిలకతోనూడినను 'జ', 'భ' వర్ణములు ద్విత్వములేకుండ వ్రాసినచోట్లును గలవు. 'త్రింశతమ్', 'వింశతమ్' అన్నపదములలో అనుస్వారమునకు బదులుగ మకారపుపొల్లే వ్రాయబడినది. ఈపొల్లు సున్న చుట్టి, దానిదిగువ నొకగీటు గీయుటనాన జూపబడినది. నకారపుపొల్లుండవలసినకొన్ని చోట్ల 'న' వ్రాయబడినది.

భాషయంతయు సంస్కృతము. వజ్రహస్తుని యితరశాసనములయందు కానవచ్చు సంధి, భాషావిషయకప్రమాదములే యిందును గానబడునుగాన వాటినిగుఱించి యిట విస్తరింపవలసినపనిలేదు. శాసనము కడకువెళ్లు కొలది తప్పులు హెచ్చగును. లేఖకుడు శాసనమును చాలఅశ్రద్ధగ వ్రాసినాడు. వజ్రహస్తుని యితరశాసనములలోవలెనే యిందును శార్దూలవిక్రీడిత, మాలినీ, వంశస్థాదులు కలవు. తామ్రశాసనములలో సాధారణముగ చివర చేర్చబడు వ్యాసగీతాశ్లోకము లిందులేవు. బొడ్డపాడుతామ్రశాసనమునందువలె ఇందు శాసనము చెక్కినవానిపేరుకాని, వ్రాసిన వానిపేరు కాని తెలుపబడియుండలేదు.

శాసనవిషయము:

ఈశాసనము కళింగదేశమును బరిపాలించిన అనంతవర్మాభిధానుడగు మూడవవజ్ర

1. దీనినిబట్టిచూడగా వజ్రహస్త, రాజరాజాదిపరగాంగక్షణీపుల తామ్రశాసనముద్రికలను మఱియొకమాఱు పరిశీలనగా పరీక్షింపవలసినయవసరము కలదు. నాగలీయని భావింపబడుచువచ్చినచిహ్నము ధవళచ్ఛత్రమనుటకు సందియము లేదు. ఈముద్రికోపరిచిహ్నములనుగూర్చి వేఱొకమాఱు వ్రాసెదను.

2. నర్సీపట్నము, మందసా, నడగాం, శ్రీకాకుళం, చిక్కాలవలస, బొడ్డపాడు, మద్రాసుమ్యూజియము శాసనములు.

నటరాజాలయము-పశ్చిమగోపురము, చిదంబరము



కనకసభాదేవాలయము-పశ్చిమద్వారము

రామకృష్ణకోల K. M. R.

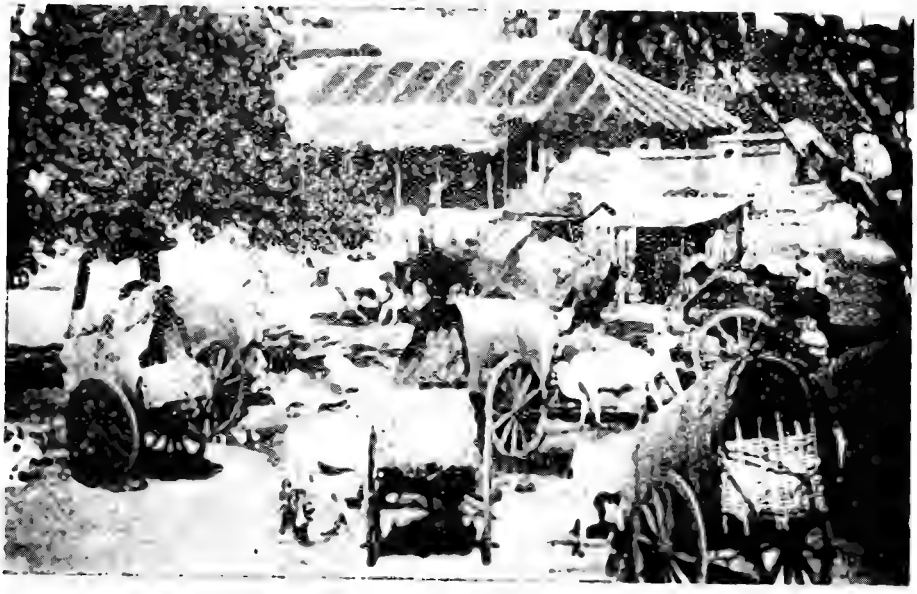

[illegible] C. R. D

హస్తదేవునిది. ఈపత్రికయందే వెనుక నితని చిక్కాలవలస[3], బొడ్డపాడు[4] శాసనములు ప్రకటితమయినవి. ఈక్రొత్తశాసనమువి తెలుసనిక్రొత్తచరిత్రాంశములు వీటిని తెలుపదు. ఒక్క దానమియ్యబడినగ్రామము, ప్రతిగ్రహీతలనిషయమున దక్క మిగిలినశాసనమంతయు ఇదివఱకు ప్రకటితమయినశాసనములకు సరియయిననకలు.

ఈశాసనము గంగవంశజులప్రశస్తితో నారంభమయి, గుణమహార్ణవ మహారాజు కొడుకయిన మొదటివజ్రహస్తునినుండి రెండవ వజ్రహస్తుని అగ్రసుతుడగు రెండవకామార్ణవభూపతికిని, వైదుంబవంశమును పాలసంద్రమునం దుద్భవించిన వినయమహాదేవికిని జనియించిన మూడవవజ్రహస్తునివఱకు గల రాజన్యులను వర్ణించును (పం. ౧ - 33 లు). ఈ మూడవవజ్రహస్తదేవుడే మన శాసనదాత. ఇతని యితరశాసనములలోవలెనే ఇందును ఇతడు శకాబ్దములు ౯౬౦ (వియత్తు ౦, ఋతువులు ౬, నిధులు ౯) లో సూర్యుడు వృషభరాశియందుండగా, శుక్లపక్షతృతీయా ఆదివారమునాడు రోహిణీనక్షత్రయుక్తధనుర్లగ్నమునందు పట్టాభిషిక్తుడయినట్లు తెలుపబడినది (పం. 33 - 3౫ లు). పిదప నతనిపరిపాలనమునుగూర్చినవర్ణనము (పం. 3౫ - ౪3 లు). వేస్యావంశోద్భవుడగు మల్లప్పనాయకుని మనుమడును, భీమనాయకునకును ప్రోలకవ్వకును పుత్రుడును అయిన గోకరనాయకుడు వజ్రహస్తమహారాజుగారిని చిరకాలమారాధించి, తనపౌరుషముమూపి సంతోషపెట్టుటచేత వారు సంప్రీతులై అతనికి కళింగనగరముననుండి ఆయన తలిదండ్రులయొక్కయు, ఆయనయొక్కయు పుణ్యాయశోభివృద్ధికొఱకు సమస్తామాత్యజనపదులను పిలిపించి వారినమక్షమున శశి (౧), నంద (౯), నిధి (౯) శతాబ్దమున, అనగా ౯౯౧-వ శకవర్షమున ఆషాఢమాసప్రథమపక్షమునందు నష్టమీసోమవారమునాడు పన్ను పర్యాయము లేకయు లేకుండజేసి వరాహవర్తని(విషయము)యందలి నవగ్రామ మనెడియూరును దానమొసంగిరి. ఈదానమును దెలుపుటకే యీశాసనము పుట్టినది.

**స్థలనిర్దేశము :**

దానముచేయబడిననవగ్రామము వరాహవర్తనీవిషయములోనిది. గంజాంజిల్లాయందలి యిప్పటి శ్రీకాకుళం, తెక్కలి తాలూకాలకు పూర్వము వరాహవర్తనియనుపేరు చెల్లుచుండినకారణమున[5] నవగ్రామ మాతాలూకాలలోనిది కావలెను. విచారించి చూడగా, తెక్కలి తాలూకాయందలి యిప్పటి నౌగాం అనెడియూరే మనశాసనపు నవగ్రామము కాదగునని నానమ్మకము.

3. భారతి, రక్తాక్షి, మాఘమాససంచిక, పుటలు ౧౩౮ - ౧౪౫.
4. భారతి, అక్షయ, వైశాఖమాససంచిక, పుటలు ౮3 - ౯౪.
5. భారతి, భావ, భాద్రపదమాససంచిక, పుట ౪౬౪.

ప్రతిగ్రహీత: గలదు. వైశ్యవంశోద్భవుడనుట కట్లు పొర
ప్రతిగ్రహీత యగు గోకననాయకుడు పాటున వ్రాయబడినదని నాయుద్దేశము. మధు
వేస్యావంశోద్భవు డని మన శాసనమున కామార్ణవుని నాటనుండియు కళింగమహీ

---

6. అయితే యిది 'వేశ్యావంశోద్భవ' అని కావలెను. నేను చూచినంతవఱకు ప్రాచీనశాసనములందు తాము వేశ్యావంశోద్భవులమని చెప్పుకొనినవాయకు లెవ్వరును గానరాలేదు. 'వైశ్యవంశోద్భవ' యనుటకు 'వేస్యావంశోద్భవ' యని పొరపాటున వ్రాయబడినదని నాయుద్దేశము. చిక్కాలవలసశాసనమున 'వైస్య' అనియే వ్రాయబడినది. బొడ్డపాడుశాసనమున 'విస్యాగోత్రోత్పన్న ఏరయము' అనికలదు. 'విస్య' పద మేదియైనది ఇపమిత్థమని నిర్ణయింపలేక 'వేస్య' ?వేశ్య అయియుండునాయని (పుట ౬౬), ?విశ్య అయియుండునాయని (పుట ౬౭) సంశయించితిని. కాని వజ్రహస్తశాసనముల నన్నిటిని పరిశీలించిచూడగా చిక్కాలవలస, బొడ్డపాడుశాసనములందును, ఈశాసనమునను వచ్చిన 'వైస్య', 'విస్య', 'వేస్య' పదములు వైశ్య పదముయొక్క తప్పువ్రాతలే కావనుని తోచుచున్నది.

బొడ్డపాడుశాసనమునవచ్చిన 'మాదరమనవర్తిక' పదము అనంతవర్మచోడగంగదేవు శ్రీకాకుళశాసనమున రాగా ఆశాసనమును ప్రకటించుసందర్భమున శ్రీరాళ్లభండి సుబ్బారావుగారు రిట్లు వ్రాసినారు:

"The meaning of this term" Madara maintenance" is not clear. Such a term occurs also in the Boddapadu plates of Vajrahasta III. The editor Mr. M. S. Sarma opined that the term is the same as Medari, a low caste man, engaged in making bamboo baskets. We cannot agree however with this opinion. We wonder whether an emperor should endow a whole village for such low services such as supplying baskets and get plates inscribed to commemorate the great event!! (Vide, Jour. Andhr. Hist. Res. Soc. Vol. VIII. P, 192, foot note).

నేనువ్రాసిన దిది: "వజ్రహస్తదేవుడు...కోలువర్తనివిషయములోని అవలెంగ అనుపేరుగల గ్రామమును ...నివిధమయిన పన్నుసర్వాయములబాధలు లేకుండ జేసి ఆగ్రామమున విజయంచేసియున్న జలేశ్వరస్వామి అనుపేరుగల దేవునికి భోగము చేసి, అనగా దేవునికి చెల్లేగ్రామముగ ఏర్పాటుచేసి దాన మొసంగబడినది. జలేశ్వరదేవునికి చేసినయీదానమును తెలుపుటకే ఈశాసనము పుట్టినది. ఈగ్రామమును జలేశ్వరస్వామికి దాన మొసంగుసందర్భమునసే మరియిరువురు గ్రామస్థులకు (౧) ఎరయముడు అనువానికిని, (౨) మహాక్షపాలియు, స్వర్ణలోహకారకుడు అయిన వల్లేమోజుకును వృత్తి లొసంగబడినవి." — (భారతి, అక్టోబర్, వైశాఖసంచిక, పుట, ౨౫). ఈవిధమున అవలెంగగ్రామమును దానముచేసినది జలేశ్వరదేవునికే అనియు, ఆగ్రామమున 'మాదర మనవర్తిక' మనుపేర నొకవృత్తిమాత్రమే ఎరయముని కియబడెననియు నేనంతస్పష్టముగ వ్రాసినప్పుడు నాతెలుగు శ్రీసుబ్బారావుగారికి అర్థముకాలేదనవలెనా? అర్థమయినమీదట వారు రిట్లువ్రాయవలెనని వ్రాసినారనవలెనా? వారివ్రాత కింతకన్న వ్యాఖ్యాన మనవసరము.

శ్రీ గిడుగు రామమూర్తిపంతులుగారిపేర ప్రకటించిన 'వ్యాససంగ్రహ' సంపుటమున "కోమరనన్దాీయ మాదరమనవర్తిక" మని శ్రీసుబ్బారావుగారు పాఠ మిచ్చి, పుట్టునోటులో ఏకారణమునో "మాదరం"ను "సాదరం" చేసినారు. ఈశాసనమునే ఆంధ్రదేశీయేతిహాసమండలి సంచికలో (సంపుటము ౨, పుట, ౧౨౫)

పతులు వైశ్యులకు గ్రామదానము చేయు చుండిరనుటకు శాసనప్రమాణము కలదు. గోకననాయకునిపౌరుషప్రతాపములకుమెచ్చి యిచ్చినగ్రామమగుటచేత నిది యొకవిధముగ జాగీరువంటి దనవచ్చును. కళింగనరపాలు రిట్టిగ్రామదానములనుగూడ 'పుణ్యయశోభి వృద్ధి'కొఱకే చేయుటనుజూడగా వారిదృష్టి లో గలిగినమార్పు అభివ్యక్త మగుచున్నది. బ్రాహ్మణులకొసగినచో 'పుణ్యయశోభివృద్ధి' యనుభావము నీరసిల్లినది.

**కాలనిర్ణయము :**

ఈశాసనము శాసనదాత యగు వజ్ర హస్తుడు పట్టాభిషిక్తుడయినకాలమును, దాన ముచేసిన కాలమును దెలుపును. ఈవజ్రహ

---

ప్రకటించుసందర్భమున వారిచ్చినశాసనపాఠము 'కోమరచద్దాయమాదరమనవర్తి' కాకుకాని 'సూదరమనవర్తి' కాకుకాదు. ఇచ్చట 'మాదర' 'సాదర' చేయవలసినయగత్యముకూడ కనిపింపలేదు వారి కేకారణమునకో. ఇంగ్లీషున దానిని వారు "Madara maintenance"గనే గ్రహించినారు. ఒక్కవ్యాసమునకే ఇట్టివేఱువేఱుపాఠములు, వేఱువేఱుసవరణలు అనేకములు. మచ్చున కొకటి: పూర్వోదాహృత 'వ్యాసపంపుటము'నకే (పుట ఐరా) 'నాలుగవసెంబరుశాసనమునబట్టి' "రాజరాజు శకవర్షము ౯౭౨ న జ్యేష్ఠశుద్ధఅష్టమిగురువారమునాడు ఉత్తరఫల్గునీనక్షత్రసింహలగ్నమున పట్టాభిషిక్తుడైనట్లు" వ్రాసి వా రీవిషయమును తెలుపుశాసనపాఠము నిట్టిచ్చినారు: "శాకాబ్దే నయనాబ్జగబ్ధినిధిగే జేష్ఠేష్టమీ నేజ్జకే లగ్నే చోత్తరఫల్గుణీ గురుదినే...". ఈపాఠమునగలతప్పు లను ఫుట్టనోట్లలో ఇట్లు దిద్దినారు: "జ్యేష్ఠమే"; "సంజ్ఞకే". "నేజ్ఞకే" అన్నది "సంజ్ఞకే"గా నుండవలెనని వీరి యభిప్రాయమైతే వీరికి సింహలగ్న మెచ్చటనుండి వచ్చినది? ఇక - ఈశాసనమునే ఇంగ్లీషున ఆంధ్రదేశీయేతిహాస మండలి సంచికలో ప్రకటించుసందర్భమున పూర్వోదాహృతశాసనపంక్తులకు వారు వ్రాసినఇంగ్లీషువ్యాఖ్యాన మిది: "He (Raja Raja) came to the throne in S. 992, on Thursday, the eight day in the bright fortnight of Jyeshta month, during Uttaraphalguni lagnam." "అతడు (రాజరాజు) శకము ౯౭౨లో జ్యేష్ఠ శు. ౮ గురువారమ్ము ఉత్తరఫల్గునీలగ్నమునందు సింహాసనమెక్కి" నని దానియర్థము. ఎక్కుగోట్లు నావి. ఉత్తరఫల్గునీలగ్న మేమిటి? ఉత్తరఫల్గుని నక్షత్రముకాని లగ్నమగుటకు ద్వాదశరాశులలో నొక రాశికాదు. శాసనమందలి 'నేజ్ఞకే' పాఠ మిక్కడను వచ్చినది; దానిని 'సంజ్ఞకే'గా దిద్దినారు. మాఱుగా, శ్రీ సుబ్బారావుగారు ఆయాఉశాసనములనుగూర్చి వ్రాసినశాసనపాఠములను అచ్చే యుండనిచ్చి వచనభాగము నెవరో దిద్దుటయో, వే ఱే వ్రాయుటయో జరగియుండవచ్చు, కళింగసంచిక సుబ్బారావుగారిచేయి ఆవచనభాగ మున కనబడుట లేదు. ఇంతకు అసలుశాసనపాఠము "నేజ్ఞకే" కాదు, శాసనలేఖకుడు 'సిజ్గకేలగ్నే' అనుటకేమో 'నేజ్గకేలగ్నే' యని తప్పుగా వ్రాసినాడు. ఇట్లయినను సంస్కృతపదమధ్యమున సింగసదము ప్రయుక్త మగుట చిత్రము. రాజరాజుపట్టాభిషేకకాలము "S. 992 (A. D 1069)" అనియొకచోటను (Jour. Andhr. Hist. Res. Soc, Vol. VI, p. 210), ఇంగ్లీషున క్రీ. శ. ౧౦౭౦, జూలైకు సరిపోవునని వేఱొకచోటను (Ibid, Vol. VIII, p. 168), మఱియొకచోట "దీనినిబట్టిరాజు (రాజరాజు) క్రీస్తు సం॥ ౧౦౭౧లో పట్టాభిషిక్తుడయినట్లు తేలుచున్నది" (వ్యాసపంపుటము, పుట. ఐరా) అని తేల్చినారు!

శాసనములం దిచ్చివరాజరాజుపట్టాభిషేకకాలమునకు సరియైన ఇంగ్లీషుతేది క్రీ. శ. ౧౦౭౦, మేనెల ౧౭-వ తేది, గురువారము.

స్తుని నడగాంశాసనవ్యాసమున పట్టాభిషేక కాలమునకు సరియైన ఇంగ్లీషు తేది క్రీ. శ. ౧౦౩౮ మే, ౧౩-వ తేది (గం. ౮, ని. ౨౭ లు) అని తెలుపబడినది[7]. వృషభమునకు మేష మని యున్న నేకాని తిథివారనక్షత్రములు సరి పడవని కీల్‌హార్న్ దొరగారు, తదనుకూల ముగ ఆ తేదిని క్రీ. శ. ౧౦౩౮, ఏప్రిల్, ౯ (ఆదివారము) కి సవరించినారు[8].

దానకాలము: శకము ౯౯౧ ఆషాఢ మాస ప్రథమపక్షమున సప్తమీసోమవారము. పూర్ణిమాంతకృష్ణపక్షమునకుకూడ ప్రథమ పక్షమని వాడుట కలదు. పూర్ణిమాంత మనే మి? చాంద్రమాసమును పరిగణించుపద్ధతి రెండువిధములు: అమాంతమని, పూర్ణి మాంతమని. అమావాస్యతో నంతమగునది అమాంతము; పూర్ణిమతో ఆఖరగునది పూర్ణిమాంతము. ఇప్పటికిని అమాంతపద్ధతి దక్షిణాదిని, పూర్ణిమాంతపద్ధతి ఉత్తరాదిని వాడుక. మన నెల అమావాస్యతో అంతము కాగా, ఉత్తరాదివారినెల పౌర్ణమితో ఆఖ రగును. ఈ రెండుపద్ధతులకు బహుళపక్షము లందే వ్యత్యాసము. అమాంతపద్ధతిలోని రెండవదయైన కృష్ణపక్షము పూర్ణిమాంతపద్ధ తిని ప్రథమపక్షమగును; ఎట్లన, పూర్ణి మాంతమాఘమాసము అమాంతపుష్య బ. పాడ్యమినుండి యారంభమగును. ఇట్లే ఇతర మాసములును చూచుకొనునది. పూర్ణి

7. నేను వజ్రహస్తునిచిక్కాలవలసశాసనమును ప్రకటించునప్పుకు దీనినే గ్రహించితిని కాని ఆవ్యాసమున ౧౦౩౮అని పఘటకు పొరపాటున ౧౦౩౬అని పడినది (చూడుము: భారతి, రక్తాక్షి, మాఘమాసము, పుట, ౧౪౭). నేను స్వామికన్నుపిళ్లగారి పంత్రి (Ephemeris)తో సరిచూచిన దొక్కచిక్కాలవలసశాసనదానకాల మునే. దీనిని నేను మరల సరిచూచుకొనకపోవుటవలన ఈపొరపాటే వజ్రహస్తునిబొడ్డపాడుతామ్రశాసనవ్యాస మునను పడినది. బొడ్డపాడుశాసనపాఠమున 'వ్యయవృతునిథిసంఖ్యాం' అనియున్నను పొరపాటున 'వ్యయ వృతుసంఖ్యాం' అనిపడినది. పాఠకులు సవరించుకొనప్రార్థన. శ్రీరాళ్లభండి సుబ్బారావుగారు పొరపాటున నే నిచ్చిన ౧౦౩౭, మే ౩-వ తేది ఆదివారమే సరియైనదనుకొనికావచ్చు, ఈతేదీనే వారికళింగసంచికయందును (చూడుము: కళింగసంచిక: పుట, ౫౯౯), ఇంగ్లీషున ఆంగ్లవత్రికయందు వ్రాయుగాంగచరిత్రమునను (సంపు టము ౬, పుటలు ౨౦౪, ౨౦౯), తూర్పుగాంగుల ఆఱునూతనశాసనములనుపేరుతో ఇంగ్లీషున ప్రటించినవ్యాస మునను (సంపుటము ౯, పుట, ౩౬౫) ఇచ్చినారు. దీనికిప్రమాణము "Vide L. D. Swamykannu pillai's Ephemeris" అట! ఇట్లే తెలుగుచరిత్రవ్యాసములందు పడినతప్పులున్ను,తప్పులకంటె ఎక్కువగ ఒప్పులును ఒరు లెఱుగకుండ పరాధీనములయిపోవుచుంటివి, ప్రమాణములతోసహా. ఈతేది సరియైనది కాదు.

8. Ep. Ind., Vol. V, Appendix, pp. 50 - 51, No. 355.

ఈగోవిందశుక్లపక్షతృతీయ గం. ౧౪, ని. ౪౦ లకు ఆరంభము; నక్షత్రము రోహిణి గం. ౧౪ల నుండి; సుబ్రహ్మణ్యగారి పంచాంగకర్తృత్వము ఎట్లు సమగ్రమైనదో కే. వే. ఆర్. డి. వెంకయ్యగారు తమ 'ఒరిస్సా' మొదటిసంపుటమున వజ్రహస్తునిపట్టాభిషేకకాలమునకు మొదట ఈ ఇంగ్లీషుతేదీనే యూహించి (పుట, ౨౬౨) మరల వేఱొకచోట (పుట, ౨౮౪) ౧౦౩౮, మే, ౩-వ తేది నొసంగినారు.

మాంత, అమాంతపద్ధతులు రెండిటికి సరి సామాన్యమయిన దొక్క– శుక్లపక్షమే.

మనశాసనమున ప్రథమపక్షమని యుండుటవలన ఆషాఢము పూర్ణిమాంతమాయన్న యనుమానము కలిగినది. ఈవిషయము తేలుటకు వజ్రహస్తుని యితరతామ్ర శాసనకాలములను పరిశీలింపవలెను. ఈ శాసనముకాక, ఇతని వింతవఱకు ఏడుతామ్ర శాసనములు దొరకినవి. అవి యేవన :

(1) నర్సీపట్నముశాసనము[9] :
శ. ౯౮౭, 'మీనమాస నవమే, సోమవారే'[10]

(2) మందసాశాసనము[11]:
'నవశతకసప్తరస' (శ. ౯౭౬)[12]

(3) నడగాంశాసనము[13]:
'అజగిరినిధి'[14] (శ. ౯౭౯), ఫాల్గున అమల పక్ష ౧౩ ఆదిత్యవారము

---

9. Ep. Ind., Vol. XI, p. 147.

10. కృష్ణ, శుక్లపక్షముల నుదాహరింపకపోవుటవలన, సోమవారము సౌరమీనమాసమునందలి నవమిదిన మనుట నిశ్చయము (Ep.Ind ,Vol,XI,p.149 ). అక్కరములతోకాక, సంవత్సర మిందు కేవలమంకములలోనే తెలుపబడినది. ఈశాసనమును ప్రకటించిన స్టైక్కోనోదొరగారు సంవత్సరమును ౯౬౭ గ చదివిరి. ఇప్పటివఱకు ఈశాసనము ౯౬౭నాటిదని, ఇదియే వజ్రహస్తునిమొదటిశాసనమని పరిశోధకుల యభిప్రాయము. ౯౬౭ను గతాబ్దముగ తీసికొన్నను, వర్తమానాబ్దముగ తీసికొన్ననూ మీనమాసపునవమిదినము గురు, శుక్రవారములగునుకాని సోమవారము కాదు. ఈవ్యత్యాసము వచ్చినపిదప నే నంకెలను బరిశీలింపగా ౬ అని చదువబడినది ర అయియుండునని తోచినది. శకము ౯౭౬కు చూడగా క్రీ. శ. ౧౦౫౫-వ సంవత్సరమున మీనమాసపు తొమ్మిదవకోజు సోమవార మయినది. అంకువలన ౯౬౭ తప్పని, అది ౯౭౬ అనని, వర్తమానాబ్దమని నానిశ్చయము. ౧౦౬౫ (శ. ౯౭౬ వర్తమానాబ్దము) మీనమాసపునవమి మార్చిసెల ౧-వ తేది సోమవార మయినది (నాడుతిథి ఫాల్గున శు. ౧౦).

11. Cp. No. 12 of 1917-18; Jour. Bi & Or. Res. Soc, Vol. XVII, pp. 175-88.

12. గొనర్మెంటుశాసనశాఖవా రిచ్చినసంవత్సర మిది (శ. ౯౭౬).

13. Ep. Ind, Vol. IV, p. 183

14. దీనికి సరియైన ఇంగ్లీషుతేది క్రీ. శ. ౧౦౫౮, మార్చి, ౪ అని తెలుపబడినది. కాని యితరప్ప. ౧౦౫౮, మార్చి, ౪-వ తేది స్వామికన్ను పిళ్లైగారి జంత్రి ('Ephemeris') ప్రకారము చైత్ర శుద్ధ సప్తమీ బుధవార మయినది కాని శాసనమున చెప్పబడినట్లు ఫాల్గున శు. ౧౩ ఆదివారము కాలేదు. శాసనమున చెప్పిన తిథివారాదులు సరిగా క్రీ. శ. ౧౦౫౮, ఫిబ్రవరి, ౯-వ తేది ఆదివారమునకు సరిపోవును. ఆనాడు శుద్ధ ౧౩ (మధ్యాహ్నతిథి)(మధ్యమ) సూర్యోదయకాలానంతరము గ. ౧౫, వి. ౩౬ల వఱకు గలదు. 'అజ' పదము ఏకసంఖ్యనే తెలుపునన్నయెడల సంవత్సరము శ. ౯౭౧ అగును. అప్పుడు దానికి సరియైన ఇంగ్లీషుతేది క్రీ. శ. ౧౦౪౯, ఫిబ్రవరి, ౨౫-వ తేది ఆదివార మగును.

(ర) శ్రీకాకుళంశాసనము[15]:
'అజగిరినిధి'[16] (శ. ౯౭౯), కర్కటక, శు. ౧౩ ఆదివారము

(ఱ) చిక్కాలవలసశాసనము[17]:
'కరవసునిధి' (శ. ౯౮౩), కార్తీకమాస ప్రథమపక్ష 3 సోమవారము

(ఒ) బొడ్డపాడుశాసనము[18]:
'కరవసునిధి' (శ. ౯౮౩), ఉత్తరాయణ సంక్రాంతికాలము

(ఓ) మద్రాసుమ్యూజియముశాసనము[19]
'కృతవసునిధి' (శ. ౯౮౪) సూర్యగ్రహణ సమయము

---

15. Cp. no. 3 of 1918 - 19., Jour. Andh. Hist. Res. Soc., Vol. VIII p. 163.

16. నడగాంశాసనమున అజుడన బ్రహ్మయని యర్థముచేసి, నవబ్రహ్మలు గనుక 'అజగిరినిధి' యన్నది శ. ౯౭౯ అని శ్రీరామమూర్తి పంతులుగారు తెలిపినారు. శ్రీకాకుళంశాసనమునగూడ శకాబ్దము 'అజగిరినిధి'యే యైనను శాసనశాఖవారు 'అజ' పదమునకు సంఖ్య యొకటే యిచ్చి మొత్తము సంవత్సరమును శ. ౯౭౧ చేసినారు. నేను గమనించినంతవఱకు బ్రహ్మపదముకాని, దానిపర్యాయపదముకాని కాలపరిగణనసంబంధమున శాసనములందు వచ్చినపుడు వాని కియ్యబడుసంఖ్య ౯ కాని ఒకటికాదు. మాఱుడు: ఒక్కయు దాహరణము: ఒకశిలాశాసనమున "శాకాబ్దేషు బియద్వ్యరించినిధిభిః..." (S I. I., Vol. V. no,1120) అనికలదు. ఈశాసనము మనవజూస్తునిది. అబ్ధులను, 'విరించి' (బ్రహ్మ)కి ౯ సంఖ్య యిచ్చినవేకాని వీలులేదు. శాసనశాఖవారిని చూచి శ్రీసుబ్బారాయుడుగారుకూడ ఈశాసనకాలమును శ. ౯౭౧గనే గ్రహించినారు (చూడుడు: Jour Andh. Hist. Res. Soc., Vol. VI, p. 205); కాని వారు నడగాంశాసనకాలము శ. ౯౭౯ అనియే యంగీకరించినారు (Ibid, page, 204; కళింగసంచిక, పుట, ౪౨౭).

శాసనశాఖవారి శ. ౯౭౧ని తీసికొని, ఈశాసనకాలమునకు ఇంగ్లీషుతేది నిర్ణయింపసంకల్పమున శ్రీస్వామి కన్నుపిళ్లైగారు రిట్లువ్రాసినారు:

"In 1048 - 49 (= S. 971 current Karkataka ba. 13 began on Sunday 10th July A. D 1048 at. 60, ending next day at .68; while in A D 1049 - 50 (= S. 971 expired) the same tithi ended on Sunday 30, July, A. D 1049 at .34. In both cases paksha was bahula but not sukla."

౧౦౪౮ తీసికొన్నను, ౧౦౪౯ తీసికొన్నను పక్షము బహుళమేకాని శుక్లము కాదని వ్రాసినారు కాని వా రిచట పొరపాటుపడినారని నానమ్మకము. వారి 'ఎఫిమెరిస్' ప్రకారమే చూచినచో వా ర్చిన ౧౦౪౯-వ సంవత్సరపుతేది సరియైనది కాదు. ౧౦౪౯ జూలై ౩౦-వ తేది సింహమాసములో పడినది. శాసనమున నిచ్చినది కర్కటకము. ౧౦౪౮ జూలై ౩౬-వ తేది కర్కటకమాసమున పడుటయేకాక నా డాదివారమును, తిథి శుద్ధ త్రయోదశిహాడ నయినది. అందువలన సంవత్సరమును శ. ౯౭౧గనే గ్రహించుకొనెదల, శాసనకాలమునకు సరియైన ఇంగ్లీషుతేది క్రీ. శ. ౧౦౪౮ (= శ. ౯౭౧ వర్తమానాబ్దము) జూలై ౩౬ ఆదివార మగును. నాడు త్రయోదశి (మధ్యమతిథి) (మధ్యమ)సూర్యోదయకాలానంతరము గ. ౮౫ వి. ౩౦ వఱకు నున్నది.

17. భారతి, రక్తాక్షి, మాఘనగసంచిక. పుటలు ౧౩౮ - ౧౪౪.

18. భారతి. అక్షయ, వైశాఖమాససంచిక, పుటలు ౮౩ - ౯౪.

19. Ep. Ind., Vol. IX, p. 94.

వీటిలో చిక్కాలవలసశాసనమొక్కటే 'ప్రథమపక్షము' నిచ్చునది. మిగిలినవన్నియు స్పష్టముగ శుక్లపక్షమును దెలుపునవే. చిక్కాలవలసశాసనకాలము అమాంతకార్తికమే యనుదుద్దేశముతో ప్రథమపక్షమును శుక్లపక్షముగ భావించి, దానికి సరియైన ఇంగ్లీషుతేది క్రీ. శ. ౧౦౫౯ అక్టోబరు, ౧౧-న తేది[20] యని వ్రాసినాను. ఆకార్తికము పూర్ణిమాంత మనుకొన్నచో అది అమాంతఆశ్వయుజ బ. 3 కావలెను. ఇట్లయినచో దీనికి సరియైన ఇంగ్లీషుతేది క్రీ. శ. ౧౦౫౯ సెప్టెంబరు, ౨౭ సోమవార మగును. సోమవారమునాడు (మధ్యమతిథి) తదియ (మధ్యమ) సూర్యోదయకాలానంతరము 3ఘ వి॥గడియలవఱకు నున్నది. పిదప చవితి. అయినను సూర్యోదయకాలమునకు తదియయే గనుక నాటినిత్యవ్యవహారమునకు తిథి తదియయే. తిథి, వారములు పూర్ణిమామాంత కార్తికములు రెంటికి సరిగా సరిపోవుచుండుట చేత చిక్కాలవలసశాసనమువలన మన కీ విషయము తేలుటలేదు.

ఇక మనశాసనకాలముయొఱబట్టియే చూతము. అమాంతమయినచో శకము ౯౯౧, ఆషాఢ శుద్ధసప్తమీ సోమవారమునకు సరియైనఇంగ్లీషుతేది క్రీ. శ. ౧౦౬౮, జూన్, ౯-వ తేది సోమవారము — నాడు సప్తమి తిథి పూర్తిగా నున్నది. పూర్ణిమాంతమయినచో (జ్యేష్ఠ బ. ౭) క్రీ. శ. ౧౦౬౮, మే. ౨౬-వ తేది సోమవార మగును. ఆరోజున సప్తమి (మధ్యమతిథి) (మధ్యమ) సూర్యోదయకాలానంతరమున గ. ౧౬, వి. ౧౭ ల వఱకునున్నది. ఈశాసనమునందలి తిథివారములుకూడ పూర్ణిమాంత, అమాంత ఆషాఢములు రెండిటికిని సరిపోవుచుండుటచేత కళింగదేశమున వజ్రహస్తునికాలమునం దేపద్ధతిన్యనహారమునం దుండెనో నిర్ణయింప వీలుకాకయున్నది. ఇది భావిపరిశోధనవలన దేలవలసినవిషయము. అమాంతపద్ధతియే వాడుకయందుండెనని తలచి, ఇప్పటిమట్టుకు మనశాసనదానకాలమునకు సరియైనఇంగ్లీషు తేది ౧౦౬౮ జూన్, ౯ గనే గ్రహింతము. మానమమాంతమయినను, పూర్ణిమాంతమయినను శకవర్షము వర్తమానాబ్దమేకాని గతాబ్దము కాదు.

---

20. చూడుము: భారతి, రక్తాక్షి, మాఘమాససంచిక, పుటలు ౧౪౬-౧౪౭. అచ్చట శకవర్షము వర్తమానాబ్ద మనుటకు గతాబ్దమని పడినది పొరపాటు. శాసనశాఖవారితేది క్రీ. శ. ౧౦౬౯, అక్టోబరు, ౩౦, సోమవారము. ఇది సరియయినది కాదు. ఏలయన, ఈనాడు (క్రీస్వామికన్నుపిళ్లెగారి ఎఫిమెరిస్ ప్రకారము) మార్గశిరశుద్ధతదియకాని కార్తికశుద్ధతదియ కాదు.

# మూలము[1]

మొదటి రేకు : రెండవ పెజ

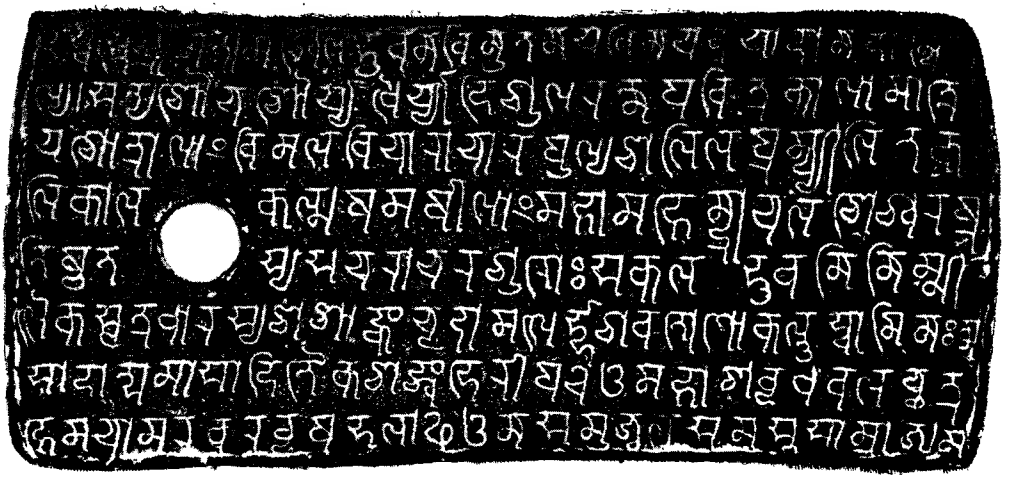

౧. ఓం[2] [*] స్వస్తి శ్రీమతా మఖిలభువనవనినుతశ్రయనినయవ యూదాసదా[3]
౨. ణ్య సత్యశౌచశౌర్యా[4]ద్యైర్యా[5]గుణరత్నపవిత్రకాణా మాద్యే
3. యగోత్రాణాయ విమలవిచారాచారపుణ్యశీలిబ్ర[6] తిష్ఠలిత[7]
౪. లికాలకల్మషమసీణాయ మహామహేన్ద్రాధిపలశిఖరప్ర[8]
౫. తిష్ఠితస్య[9] సచరాచరగురోః సకలభువనవనిమూల[10]
౬. స్థైకసూత్రధారస్య శశాఙ్కచూడామణే భ[11]గవతో గోకర్ణస్యాయినః [ప్ర]
౭. సాదా త్రమాసాదితైకశఙ్కభోరేష్చమహాశబ్దధనలచ్ఛత్ర
౮. హేమచామరవరవృషభలాఞ్ఛనసముజ్వలసమస్తసామ్రాజ్యమ

---

1. నాద్యగ్రంథమును వేకుల ననుసరించి. 2. ఇది యొకకుగ్రువలన జూపబడినది. 3. ంశాయ్యద్యైర్యాది ంఅని చదువవలెను. 4. ంపుణ్యసలిలప్రక్షాళితంఅని చదువవలెను. 5. లేఖకు శీయక్రమమును 'ప్ర'గనే కాకుండ ఇంకను ఏదో చేయబోయి మరల దిరువ తుడుపుపెట్టినాడు. 6. ంప్రతిష్ఠితస్య' అని చదువవలెను. 7. ంభువన నిర్మాణైకరంఅని. 8. వలుపలిసిలకతోసూడి యుండవలసిన '.' వచ్చినపుడెల్ల దానికి లేఖకుడు వ్రాయుము మాత్ర మిచ్చి వలుపలినిలక వ్రాయుట మరచుచువచ్చెను. ఇదివరకుదం తంతయు నిదేపట్టుది.

చెండవరేకు : మొదటి పెద

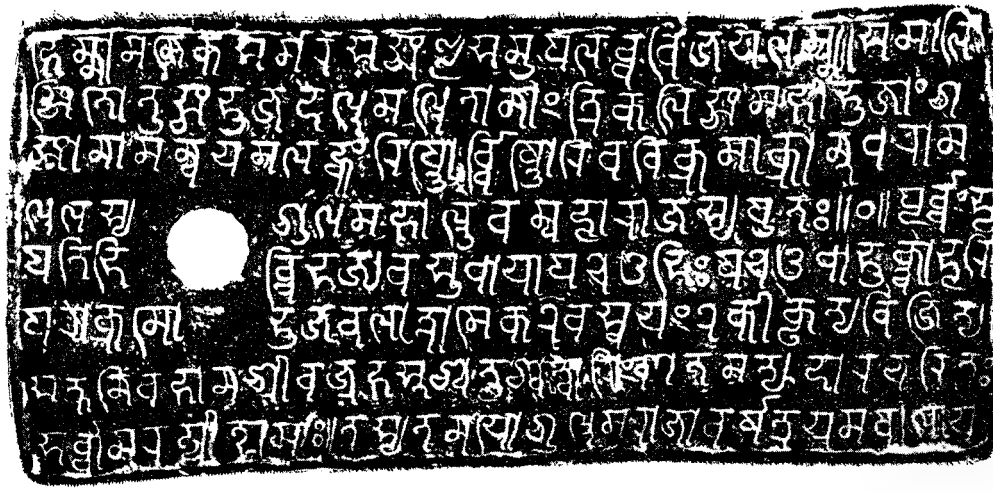

౯. మీయుష్మా మనేకసమరసజ్జీభవత్ప్రముఖలబ్ధవిజయలక్ష్మీసమాలి

౧౦. ంగీతుత్తుఙ్గభుజదణ్డమణ్డితానాం త్రికలిఙ్గమహీభుజాం ×

౧౧. ంగా మహేయ మంబుర్ధిర్లో ర్వ్యభ్లో10రివ విక్రమాక్రాన్తధరామ

౧౨. ధ్యస్య గుణమహోర్ణవస్తుహారాజస్యపుత్రః11 ॥౧। పూన్వ=ం12 భూ

౧౩. ంభి ర్వ్యభ్రజ్య నసుధా పుం సర్వభిం శ్చాధా [1*] భూర్ణ్వా భూరి

౧౪. ంగాక్రమా భూభవలం త్థానేకపవ స్వయం [1*] ఏకీకృత్య ర్వితస్య

౧౫. ంతు నిహాక్13శ్రీవజ్రహస్త శ్చతు [1*] శ్చత్వారిసంవత్సర14మత్యుదారచరితః

౧౬. సన్వ్యా ంధరస్థ్నమాం। తస్య తనయో గుణ్డమరాజా15వమత్రయమపాలయ

---

9. ంధనాలిఙ్గోస్య అని. 10. ంరిఙ్గోఅని. 11. 'గుణమహోర్ణవమహారాజస్యపుత్ర' అని. కొన్ని రుు 'మహారాజస్య'ంగా 'మ' ప్రాయుటకు బరులు 'క' వ్రాయుటయేకాక 'హా' చిహ్నముగా వ్రాసిరి. ఈ శ్లోకము నాయకస్తవమును 'వ్య'కూడ చదువవచ్చును. పరువ అష్టిగీటులతో కలుపవలసిన వక్రరేఖను రెండు గీంపులో కలిపినాము. అది పొరపాటుకాక వ్రాతచమత్కారమే కావచ్చునని నేను దానిని 'హా'గనే ంచితిని. 12. 'ఎూరక ం' అని. కృత్యము : శాస్త్రులనిర్దేశితము. 13. 'శత్రునికహోంశ్చి' అని చదువరాలెను. 14. ంశ్చం అని. 15. ంగాస్థ అని.

రెండవశేకు : రెండవ పెట

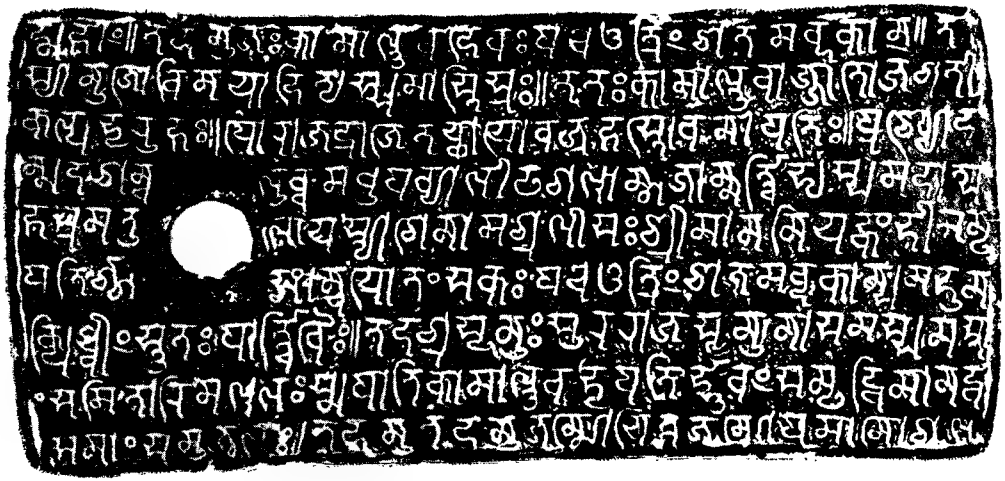

౧౭. స్మ్రేన్గ్[16]। శదనుజఃకామాణ్ణవ[17]డేనఃఎఙ్ఛ్రత్రిన్శశత[18]మన్దికాన్। శ

౧౮. స్యానుఙ్ఙో నివయాన్త్య స్నమూస్త్రిన్శఃశతం కామాణ్ణవా[19]జ్ఞాఙ్ జ।త్రి

౧౯. కన్భూరుహాఃశ(।)। యోరాజ ద్రాజె(శి)తచామ్యో నజ్రహాన్ద్రోవ[20]ఎఙ్ఛ్రిన్ శ్రీన్ద్ర

౨౦. స్మదగన్ధలున్ధమధుపవ్యాలీఢగణ్డా స్థలా నన్ధిత్థ్యా[21]స్సుమదాం నై

౨౧. హాన్ర మతుంగో యస్యాన్కై(రి)నా మన్ద్రగతే [।*] స(శ్రీ)మాం నరియ్ము శ్రేమన్య

౨౨. ఎతి స్థ-స్థన్వయోశ్చంసకం[22] [।*] ఎఙ్ఛ్రత్రిన్శశత[23] సున్దికా స్నమధిక

౨౩. క్రిశ్వేన్[24]స్తుతాఃపాణ్ఢ్యాన్[25] శదన్రసూనుఃశ[26] సురవాజసూనునా సమ సన్నుస్తా

౨౪. ం సమితారి[27]మణ్డలాఃశ [।*] స్మ పాణి కామాణ్ణవ[28]భూశ్రి భ్యాఁనవు[29]ఎ సన్ధిమాన్ధక్ర

౨౫. సమూహా సముజ్వలం[31]। శదను శదనుజన్మో[32] చిత్తజన్మో[33]సు సన్మో [।*] సుగ

---

16. ంన్మహీన్మో అని. 17. 'కామాణ్ణవం అని. 18. ంత్రింశదం అని. 19. 'కామాణ్ణవాం అని. శ్లోకం. 20. శార్దూలవిక్రీడితము. 21. 'నన్ధిత్థ్యం అని. 22. ంగ్ధంగాన్వయో స్త్రంసకం అని. 23. ంత్రింశదం అని. 24. ంక్వేన్మో అని. 25. 'పాన్ధిన్ధ్యా అని. 26. వంశస్థము. 27. 'శమితారి అని. 28. 'కామాణ్ణవం అని. 29. ంభూనమో అని. 30. ంన్మథాం అని. 31. 'సముజ్వలం అని. 32. 'న్మనుజన్మా అని. మాలిని.

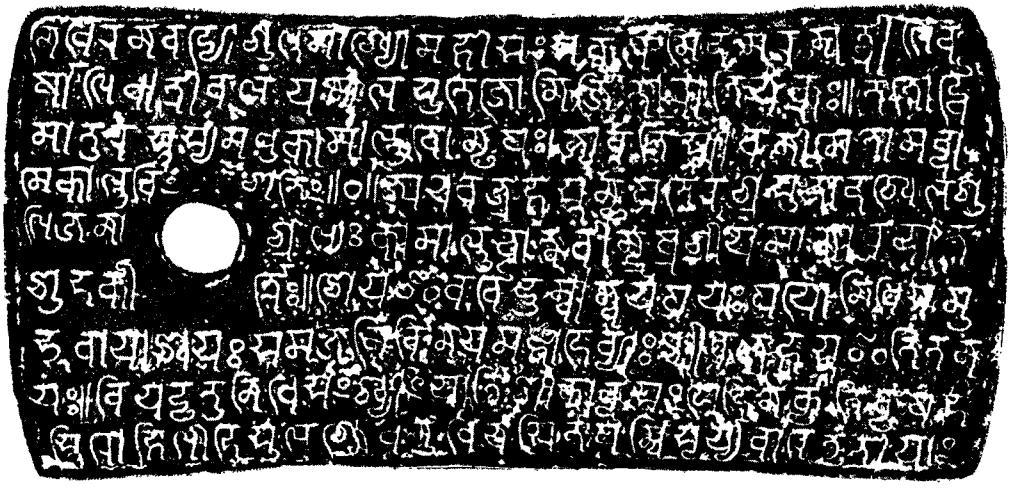

౨౬. నిశ్చలవరదరాజ్ఞ సర్వజ్ఞమిత్రస్య సుగతాగ్రణ్ణ [1*] అకలమిద మరచ్ఛ్రీకృత

౨౭. పాంచ ఛాత్రీ [1*] వలయ మలఘుతేజో నిరీక్షతారాధిచక్రః। తథో34 స్వ

౨౮. సుగతుర స్వస్య మధుకామిర్ణ్ణమో35స్మనః। అవని స్మానసే మేతామవన్ధా

౨౯. మేకాన్ధ్రాన్ధ్రనరేశినా36 ను లబ్ధ37వజ్రమా స్తస్యపే రక్రసు[తా] కరః(ర)సు

౩౦. [*] కాసు ర్ణ్ణవా39త్కన్యట్ట్రీ గీయమానా నదాత

౩౧. సుభగ స్త్రీ40 క్రేయ41నవ వైదుమ స్వాన్వయ పయఃపయోనిధి నము-

౩౨. భ్యభూ మండన్ని12 [1*] యం నమంని వినయమహా దేవ్యాం శ్రీవజ్రహస్థితి తన

౩౩. యం ఎదుస్మృతుని గ్రహస్థాన్మాన్43 సుతిశాకా[స్ది] నకుసోన్44 [1*] దిన కృతిన్యపథ

౩౪. క్ష45గోహా ఎక్షగుణ మన్నే [1*] ఎనుస్థిచ సెతన్ని సూయ్య వాశేతృతీయ మూ46 [1*]

---

33. 'మణీ' అని. 34. స్ట్రీకం. 35. 'కాగ్ర ణ్ణమో' అని. 36. 'నేకాన్ధ్ర వింశతిం' అని. 37. గీతి. 38. 'రస్య స్వ' అని. 39. 'కాసు ర్ణ్ణవాం' అని. 40. 'భ్రభోగే' అని. 41. 'క్రేయ' అని. గీతి. 42. 'సుభ ళ్ళా మాశ్చం' అని. 43. మాలిని. 'నంభ ళ్యం' అని. 44. 'నంస్థో' అని. 45. 'క్ష్మభృన్నీ' అని. 46. 'నుమ ష్ఠి చ సేనాన్నీ సూయ్య వాశే తృతీ మూం' అని.

మూడవ లేకు : రెండవ పిడి

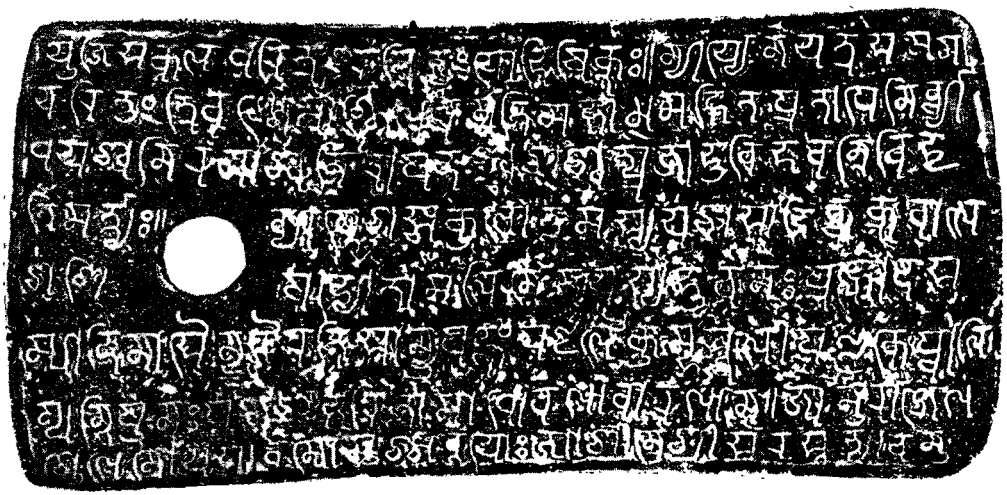

3౫. యుశి సుశల్మ దిత్రగు ర [ిు] తుం రోూళపి ష్ట్ నా న్యయే శ్ర్ణ[47]యత్రగసుసు

3౬. ని దిశుసు త్రివ[గ్గే[48] [*] సుం గ్గే]ణ[49]రక్షతిమశీసుమహాత్ర తాశ్రే [*] వినా శ్ర్

3౭. భయశ్చ్ విర[ఖాగ్స్] నిరాఖద [శ్ర్స్] [*] సశ్ర్ శ్చ్రా భూ భవ్ర్ విభూ

3౮. మిం శ్ర్ [50] నా శ్ర్ [న] ాన్గిక్రుకులో శ్రీమశ్ర్ యశసా దస్ర్ప్రనా

3౯. [*] ద్యో శ్ర్[తామ] లిన[ యు]శ్ర్భావన( )ర్ష్ట్ర్ వసు

౪౦. సు ప్ర [*] పిన్ది [ం] సు [తి] సాన్ది [ఖ్ర] ఏట్టలై[51] [*] కు[ ] ధి
ఏట్టకో [*] స్వాలి[55]

౪౧. [పుణ్యహారితా] సుం గ్గ ణావారణాన్ ంటాను రాగ్ర

౪౨. [*] యే నా శ్రీ ంశ్ర్ ష్ట్రహను

47. 'నా శ్ర్ శ్ర్' ... వర్షంపతిలక. 48, 49. ర ... 50. ... అని. 51. 'నా శ్ర్' అని. 52. ... 53. 'శ్రీ ... అని. 54. ... 55. ... అని. 56. 'ంటకాన్' అని. 57. శ్ల్కం. 57. ముఖాబ్జం అని. 58. 'ఆసీనేం ' ని.

నాలుగవశాసనము : మొదటిపెద్ద

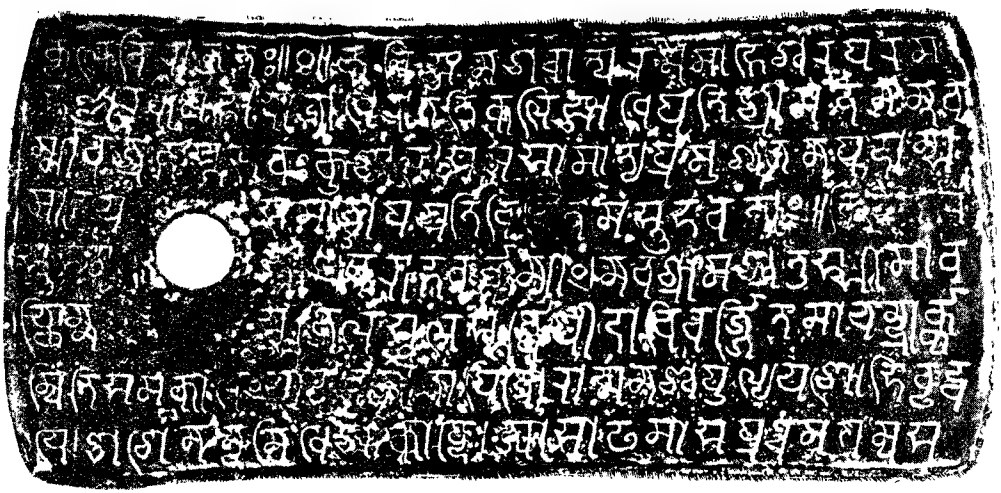

౫౩. శ్రీమత్కలింగనగరాత్పురమున్మహేశ్వర [*] వరము

౫౪. భట్టారికా[*] [మహారాజాధిరాజ] [*] త్రికలింగాధిపతి[*] శ్రీమదనన్తవి

౫౫. ర్మ్మ్మ

నాలుగవరేకు: రెండువపై

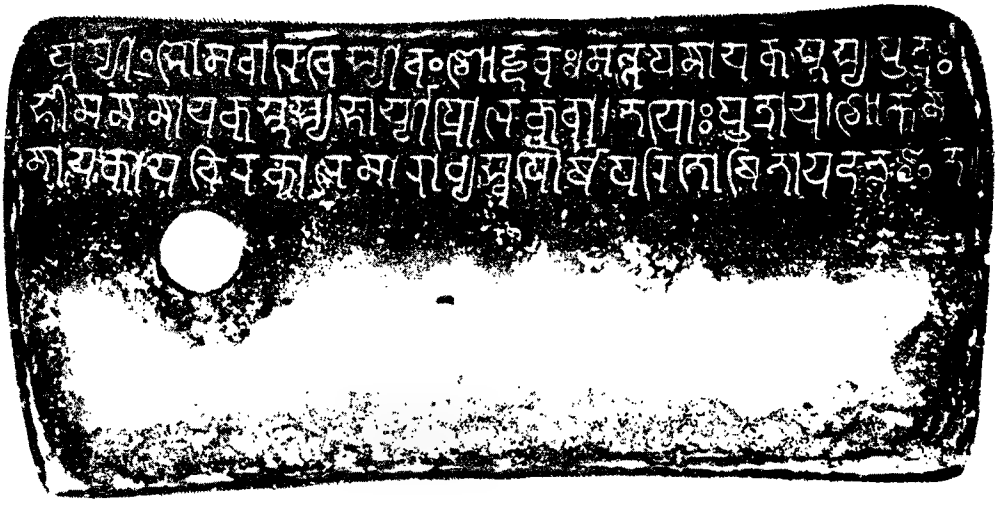

౩. ప్రసుప్లుస్ సోమవాస్తవ్యాకులాన్వయమాయకస్య పుత్రం
౪. భీమనాయకస్యభార్యాయాం శ్రీలకనాదేయాం పుత్రాయ గోకన
౫. నాయకాయ చిరకాలం సంరాజ్య స్వర్గోర్స(గ)రింగోష్ఠి తాయ దత్తం క్షితి

రాజముద్రిక

సామాన్యముగ చెరకు ఎట్టిసేలనయిన పెరుగును గాని ఉష్ణప్రదేశములును, సమశీతోష్ణ ప్రదేశములును వానిపెంపునకు పెట్టినది పేరు. నీటివసతి మాత్ర ముండవలయును. చెఱకుపెంచుసేలను సున్నము, నత్రజని(Nitrogen), తనుమాత్రముపటాసు(Potash), కొలదిగ భాస్వరద్రావకము(Phosphoric acid)నుండవలయును. చెరకుపంటలు శీతోష్ణస్థితులను, వానరాకడలను బట్టి వికసించును. దానికి చక్కనికృషియు, నత్రజనితోడి యెరవు నుండినచాలును. నత్రజని యెకరమునకు ౨౦౦పౌనులుహాడకావలయును. వరిపండుసేలలన్నిటను చెరకు పండును. వరిపండించుపాలములలో రెండేండ్లకొకతూరి చెరకు పండించునాచారము సర్వత్రగలదు.

చెరకుసేలలు చక్కగా దున్నవలెను. వానికి మంచి జలాధారము లుండవలెను. చెరకును నాలుగయిదు కణుపులుగల ముక్కలుగ కోసి పాడుగాటివరసలలో నాగేటిచాలున నాటుదురు. ఈవరుసలు మూడుమొదలు అయిదడుగులదూరమున నుంతురు. ఇట్టిముక్కలు ఎకరమునకు ౧౫౦౦౦ మొ. ౨౦౦౦౦ వరకును నాటుదురు. చెరకుతుండ్లను నాటుటకుపూర్వము వానిని సున్నములోను, మైలుతుత్తములోను ముంచునాచారము మద్రాసు వ్యవసాయికశాఖవారికి గలదు. దీనివలన చెరకు సుభ్రపడి, చాలరోగములకు దూరమయి చక్కగ పెరుగగలదు. సెల, సెల పదునేనురోజులలో ఈచెరకు మొలకెత్తును. క్రమముగా నివి మొక్కలయి పెరుగును. ఈ మొక్కలు నాలుగయిదులయెత్తునకు ఎదుగగానే దానికి వెదురుకఱ్ఱల దాపునిలుపుదురు. విశేషము గాలివీచుతీరభూములలో నిది యత్యవసరము. ఈభూములలో చెరకతీవ్రగతిగ నెదిగి పది, లేక పదునేను సెలలలో ఫలోన్ముఖమునకు వచ్చును. ఈపరిమాణము చెరకురకమునుబట్టి, సేలయెరవునుబట్టి, వ్యవసాయవిధానమునుబట్టి మారుచుండును. చెరకు పంటకురాగానే కఱ్ఱలలో రసము పూర్ణించియుండును. అండలి మాలిన్యముహాడ తగ్గియుండును. అందు పరిస్ఫుటముకాజాలని చక్కెర (non-cristallisable sugar) కొలదిగ నుండును. అందువలన చెరకు రామాగా గానుగాటకు పనికివచ్చును. అది ఫలోన్ముఖమునకు వచ్చినవెంటనే దానిని కోసి ఆడవలెను. లేనియెడల నిండలిచక్కెర పరిస్ఫుటముకాజాలని చక్కెరగ మారిపోవును. దానిని Gluecose అందురు. ఈస్థితి చెరకునకు తలక్రిందుస్థితి. ఆంధ్రదేశములో తగినపరిస్థితులలో చెరకుపంట ఎకరమునకు ౨౫ మొ. ౪౦ టన్నులవరకు నుండును. చెరకునాటి నదిమొదలు ఫలోన్ముఖమునకు వచ్చినదాక దానికి నీటి పారుదల విశేషముకావలయును. చెరకునకు తెగుళ్లు మెండు. చీడపురుగులు, చిన్నపురుగులు, చెద మొదలగు వాని కిది లోనగుచుండును. అనువయినచోట నిది నక్కలవాతకూడ పడిపోవుచుండును (నిర్మాదార్ఢ్యము చాలనియెడ). కాబట్టి చెరకుతోట నతిశ్రద్ధతో కాచికొని జాగ్రతగ చూచుకొనుచుండవలెను.

చెరకుకఱ్ఱలలో చక్కెర యెట్లసుచున్నదో అను నది మిక్కిలి వింతయైన సంగతి. అది, గాలిలోని బొగ్గుపులుసువాయువువలనను, నేల నీటివలనను అగుచున్నది. ఆకులలోని పత్తరు, గాలిలోని బొగ్గుపులుసువాయువును గ్రహించి అందులోని బొగ్గును లోగొని ప్రాణవాయువును విడచివేయునుగదా. ఈబొగ్గు మొక్కలోని జీవరసముతో గలసి తొలిపానక మగును. ఇది క్రమముగ బలపడి పరిస్ఫుటముకాజాలని చక్కెర(Gluecose)గ మారును. అది పిమ్మట మనము తిను చక్కెరగమారును. చెర, కెదిగినకొలదీ చక్కెరపా లెక్కువగుచుండును. ఈపాలు పూర్తియయినసమయము పంటవేళ. ఈసంచర్చమున కోయంబత్తూరులోని వ్యవసాయిక రసాయన శాస్త్రజ్ఞుడగు రా. బ. బి., విశ్వనాథంగారు పంటకాలనిర్ణయమున కొకవిధానము కనిపెట్టియున్నారు. ఆవిధానము — చెరకును రెండుభాగములుగ విభజించి ఊర్ధ్వభాగము, అధోభాగమును చేసి, ఊర్ధ్వ

భాగమునగల రసములోని ఘనపదార్థములనుస్తర్తించుట. (రసము బరువునుండి నీటిబరువును తీసివేసినయెడల అందలి ఘనపదార్థముల బరువు వచ్చునుగదా) చెరకు ఫలోన్ముఖమునకు వచ్చినయెడల ఊర్ధ్వభాగఘనపదార్థముల బరువును అధోభాగఘనపదార్థముల భారముతో విభజించినయెడల ఫలితమొకటి కావలయును. అనగా చెరకు పంటకు వచ్చినప్పుడు దాని రెండుభాగములనూ చక్కెర సమానముగ వ్యాప్తమయియుండును. ఈఫలితము తక్కువయయిన చెరకు పంటకురాలేదనుట; ఎక్కువ యయిన చెరకుపంట మీరి తలక్రిందపడుచున్నదనుట.

## ఆంధ్రదేశమున చెరకురకములు

సామాన్యముగ మన దేశమున నక్కడక్కడ పైకిగే చెరుకులపతోడు జావాచెరకు (జె. 213) మన దేశమున విశేషముగ వేయుచున్నారు. దీనియందలి విశేషములు; దీనిరసం చాలలేతగ నుండును. అందువలన చక్కెరరసంకూడ చాలతక్కువగ నుండును. దీని చర్మము చాలగట్టిగ నుండును (నక్కలకందము). ఇది 8 మొ. ల అడుగులయెత్తున కెదుగును. దీనికి రోగము లేవియు సాధారణముగ నంటవు. అందువలన రైతు అనవసరశ్రద్ధ వహించి కూర్చుండనక్కరలేదు. ఇందు చక్కెరయు, పీచునుకూడ చాలవరకు నుండును. ఇది లాభకరముగదా! ఇది ఎకరమునకు 21 మొ. 30 టన్నులవరకు పండును.

బి. 208 (బంగారుతీగె) అనునదికూడ మన దేశమున విశేషముగ పండింతురు. ఇది లేతపసుపు రంగుగలిగి పుట్టిగ, పొడవుగ నెదుగును. కాని దీని చర్మము చాల మెత్తనగుటవలన, ఇది యనేకరోగముల పాల్పడును. ఇందు చక్కెర విశేషముగనుండి పీచు తక్కువుండును. పంట సులభముగాని దీనిని చాల శ్రద్ధగ పెనుపవలెను. ఇది ఎకరమునకు 20 మొ. 21 టన్నులే పండును. కాని యిది కర్మాగారములలో పని చేయుట కనువయినది.

## నల్లముఖిరి (Purple Mauritius)

ఇది మారిషసుదేశపు వృత్తాంతము. కాని మనదేశమున దీనిపంట చాలతరచయినది. ఇది చాలపుష్టియయిన చెరకు; చక్కగా నెదుగును. ఇది గాలికిగాని, రోగములకుగాని సులభముగ లొంగని రకము. ఇది యెకర మునకు 30 టన్నులు పండును. దానిచర్మము గాఢముగ నెర్రగ నుండును.

ఇందు జావాచెరకునకంటె నెక్కువబెల్లముపసు బడియగును. చక్కెరబరచిన కోయంబత్తూరుచెరకు-లిఖు డిచట తలయెత్తుచున్నవి. ఇవి Co. 213, 210, 205. Co. 213 మెట్టనేలలను, జలాధారమునకూడ పెరుగును. దీనిచర్మము గట్టిగ నుండును. రంగు చాల తక్కువ. Co. 210 పరికుభ్రమయిన రసముతో నిండి యుండును. ఆరసమున చక్కెరపా లెక్కువగ నుండును. Co. 205 పైకెండురకములకంటె నెక్కువగ పండును. ఇది చెరకులన్నియు నొక్కమాటు పండక క్రమక్రమముగ పండునటుల దీనియుపయోగమున కర్మాగారములపని విరివియై సులభసాధ్యమగును.

Poj. 2878-ఇది వింతరకముచెరకు. దీని నిప్పుడిప్పుడు మనదేశమున పెనుపుచున్నారు. రంగు తక్కువ. గట్టిచర్మము. రోగములు చేరవు. 10 అడుగులవరకు పెరుగును. రసము మిక్కిలి నిర్మలము. ఇప్పటివరకు గలచెరకులలో నిదియే చక్కెరపా లెక్కువగలది.

అందువలన నిది జావాలో తక్కినరకములను త్రోసిరాజనినది. ఆద్వీపమున నీచెరకే యెక్కువగా నిను మొలకెత్తుచుండును. అది హిందూదేశమున తల యెత్తి పెరుగునేని చక్కెరవంటకు తగిన చెర కదియే యని చెప్పవచ్చును.

ఇంకను మన యాంధ్రదేశమున జొన్నకును చెర కునకును చెందిన చెరకురకములు మొలపించలేదు. ఇది శీఘ్రకాలమున ఫలోన్ముఖమువకు వచ్చును.

చక్కెర మెండుగాగలవి ఆంధ్రదేశపు చెరకులు. ఇటటి చెరకురసము సైర్మల్యమునకు పెట్టినగాదేరు. ఉత్తరహిందూస్థానమున పండు చెరకు లింతకంటె నన్నివిధముల నీరసములే. ఇందువలన నాంధ్రదేశమున చక్కెరవంట మంచిపాకమున బడగలదని నిర్ధారణచేయ వచ్చును. ఇప్పుడు హిందూదేశమొత్తమున తలకు 10 పౌనులవంతున చక్కెర వాడుకగుచున్నది. సంవత్సరమున కొకొక్కవ్యక్తి ఒకొక్కపౌనుచక్కెర నెక్కువవాడుకచేసినయెడల ఇప్పుడున్న 210 చక్కెర కర్మాగారములకుతోడింకను 214, లేక 200 కర్మాగారములను నిర్మింపవలసియుండును.

## నునివేడుకలు

మనదేశములోని ఉత్సవములను జూచిన కవులు తగులుకొనిపోవును. ఎక్కడైను ఉత్సాహము గాని, జీవకళగాని కనబడదు. సమష్టిజీవనమే మృగ్యము ఉపవాసములు చేయు రోగికి ఉత్సవము లెక్కడ? అవయవములలో పటుత్వములేదు. రక్తము క్షీణించుటచే, దేహము పాండించినది. ముఖము తేజోవిహీనము. హిందూదేశము ఒక మహారోగి – అస్థిగతమైన వ్యాధిచే జీవచ్ఛవమైన దేశ మిది. మలేరియా, కలరా, ప్లేగు, స్మాల్‌పాక్సు, క్షయ మొదలగు సాంక్రామికవ్యాధులిచ్చట నిత్యనివాస మేర్పరచుకొనినవి. స్త్రీ పురుషుల విగ్రహపరిమాణము నానాటికి తగ్గుచున్నది. పూర్వకాలపు ఆజానుబాహుపు లిప్పు డెచ్చటను గనబడరు. ఆయుర్దాయముసూడ క్షీణించినది. యౌవనము రాకపూర్వమే వార్ధక్యము సిద్ధించుచున్నది. పదమూడు పదునాలుసంవత్సరముల నిండీనిండక పూర్వమే బాలికలు గర్భవతు లగుచున్నప్పుడు, వారిసంతానము ఎలుకపిల్లల వలె నుండక మరియొకవిధమున నుండుట యసాధ్యము. ఎచ్చటను యువతీ యువకులలో ఉత్సాహము లేదు. కండ్లు తెరవకపూర్వమే సంసారతాపత్రయములు చుట్టుకొనును. హిందూగృహము మూఢాచారములకును, మూఢవిశ్వాసములకును నిలయము. ఏయువకుడు ఒక యాచారము నుల్లంఘించలేడు, క్రొత్తబాటను తీయలేడు, క్రొత్తవృత్తి నవలంబించలేడు. సర్వము గతానుగతికమై యుండినచో కాని, వానికి ఊనికిలేదు. వాని దుస్తులలో గూడ నొక సౌందర్యము లేదు. దండుగల్గి బలవలె దేహమునకు తొడుగులను దూర్చుటయే కాని అవి వాని రసజ్ఞతను దెలుపగలవి కావు. నడకలలో స్థిరత్వము లేదు. కాళ్లీడ్చుకొనుచు గ్రాకుండ్రాగు పసిగ్గునివలె నడచును. గృహములలో శుచిలేదు. శుభ్రదనము లేదు. అలంకారసౌష్ఠవ మంగీకారము స్వప్నమృగ్యము. ఆతడు పూర్వపుండు గది పడికట్టిల్లో, చిరుపులగదో, రబ్బిషుకొట్లో, కాన్సరో తెలియరు. కుటుంబపు టేర్పాట్లుసూడ జెడినవి. ఎవరిత్రోవ వారిది. స్త్రీలపద్ధతులు పురుషులకు బనికిరావు. పిన్నల గుణములు పెద్దలకు రుచించవు. ప్రతి హిందూగృహము నేడు అరాజకపూటమనిన అతిశయోక్తి కాదు. ఒక వైపున గోగిమంచము, ఇంకొకవైపక్కను ధాన్యపుబస్తాలు, మరియొకచెంత బట్టలమూటలు, ఇంకొకచోట పేలికపుట్టలు వ్రేలాడుదండెములు, గోడలమీద పాలిగూళ్లు, పుస్తకాల నుండి బూజుత్రాళ్లు, నడవామధ్యను చింపిరి చంపలు, ప్రతిమూల ఊడ్చివేసిన చెత్తకుప్పలు, వీని మధ్య పిల్లల తొట్లెలు, వీనిపైన అత్తకోడండ్రసంకటికము, తోడికోడండ్ర కలహాలు, బొగురుగంటి పొరుగులు, వీనిబుణుబొగ్గ, దీనికి తోడు యువకుల నిర్వ్యాపారము – నేటి హిందూగృహముయొక్క సౌభాగ్య మేమని వర్ణింతుము? ఇట్టి గృహములనుండి లక్ష్మీ సరస్వతులు ద్వాసమసుటల్లో నాశ్చర్య మేమి?

గృహములలో జంతుసదృశమైనను సరిగనిగవ్వింప బడుటలేదు. ఒంటిలో సత్తువయుండిన గదా, ప్రయోగ ధర్మమైనను సరిగ బోషింపబడుట? దేశములో ఖర్చుపు అన్ని మందులలో గంజి, వీర్యస్ఖలనమునకు శరీరపోషణమునకు బోషకము లెక్కువగ ఖర్చుటకు గారవమేమి? మిస్ మేయో మన ప్రస్తుతస్థితిని తూలనాడినందు కెంతయో గినిసితిమి. కాని ఆమెవ్రాతలలో జాల యథార్థమున్నదని మనము అంగీకరించక తప్పదు.

సాంఘికనీతి నానాటికి బూర్తిగ జెడుచున్నది. కులటల కూటము లంతకంతకు ఎక్కువగుచున్నవి. మనదేశము కర్మభూమి యని గర్వించుకొనుటయేకాని, ప్రతిపట్టణములోను ఇప్పుడు వృద్ధినొందుచున్న కులటల సంఖ్య చూచిన విచారము వేయును. దారిద్ర్య మొక కారణమునుటకు సందియములేదు. కాని అదియొక్కటే కారణము గాదు. అనారోగ్యమే ముఖ్యకారణము. శరీర దార్ఢ్యము గలవారిలో తృష్ణలు సర్వసాధారణముగ సక్రమమార్గమున నడచును. ఆరోగ్యము తప్పినవారి యందే బుద్ధులుకూడ వక్రగతి నొందును. వేశ్యాసంఘ మొక్కటే దేశమునకు మహాకళంకముగ నున్నదని విలపించుచుండె, అన్నికులములనుండియు వచ్చిపడుచున్న కులటలసంఖ్య నానాటికి బెరిగి, దేశము నెక్కడ కీడ్చుకొనిపోవునో యని భీతి గలుగుచున్నది. ఆచారములు బయటకు బిరుసెక్కుచున్నట్లు కన్పట్టుచున్నవే కాని లోలోన వ్యభిచారము మరింత వృద్ధియగుచున్నది. ఈ కులటలకు గలుగు సంతానమున కెక్కడను శరణ్యము లేదు. వారి దొకకులము గాదు, ఒకసంఘము కాదు. వారెంతకాలము సంఘముబయట నిశ్చింతగ నుండగలరు? పట్టణములకు వీరి మూలమున గలుగు ఆపద ముందు ముందు భయంకరరూపము దాల్చగలదు. పట్టణములు బయటకు శోభతో నున్నట్లు కన్పట్టుచున్నవే కాని, ఆ శోభ రోగపు వాసేకాని, బలుపు మెరుపు కాదు

పట్టణములు గ్రామములపైబడి దోచుకొనుచున్నంతకాలము, పట్టణములకు నిజశోభ యుండజేరదు. గ్రామములు శిథిలములైపోవుచున్నవి. ఇక పట్టణములను బోషించగలస్థితి వానికి తప్పిపోవుచున్నది. రయతు ఎన్నుకడిసాడు. గ్రామములు ఋణగ్రస్తము లైనవి. దీనికిదోడు పార్టీలు, కక్షలు. ఐకమత్యము పూర్తిగ జెడినది. కక్షలను తొలగించుటకుజేయు ఉపాయములన్నియు తిరిగి కలహబీజములగుచున్నవి. పరపతిసంఘములు, స్కూళ్లు, లైబ్రరీలు, పంచాయతులు, యూనియనులు—వీనిచుట్టు నేడు పార్టీలు పెచ్చుపెరుగుచున్నవి. గ్రామములు నేడు విషవాయువులతో నిండియున్నవనిన అతిశయోక్తికాదు. నిర్మలహృదయులైన యువకులు కూడ వీనికి లోనుగావలసివచ్చుచున్నది. గ్రామములలోని కృషీవలుల అవస్థకంటెగూడ కర్మకారుల దుస్థితి మరింత భయంకరముగ నున్నది. వారి వృత్తులు పూర్తిగ నంతరించినవి వారి కులసంస్థలు కూడ నడుగంటినవి. కులవృత్తులను విడనాడి మాలినాలి చేసికొని ఎటులనో పొట్టపోసికొనవలసిన స్థితి పట్టినది. ఆనేతు హిమాచలపర్యంతము గ్రామముల కథ యొక్కటే విధముగ నున్నది. కులభేదములతో బాటు పార్టీకక్షలు కూడ ప్రబలి గ్రామములు మూలమట్టుకు గృంగిపోయినవి. ఇట్టి విపద్దశయందు చిక్కుకొనిన ప్రజలు ఎట్టి యుత్సవములను సలుపగలరు? వీరు సలుపు ఉత్సవములలో నెట్టి జవసత్వములను గనబడవు. బాలబాలికల బొమ్మల పెండ్లిండ్లవలె బరిహాస్యాస్పదములైన వినోదములకంటె, నీయుత్సవములలో నెట్టి విశేషమును గన్పట్టదు. జ్ఞాన విలసనమూ, లేదు. కళాశోభ కూడ అంతకంటె లేదు. సంస్కృతిభావమా, మొదటనే అదృశ్యమైనది. కార్యశక్తి కేవలము మృగ్యము. రెండు వేషములండలు, ఒక సన్నాయిజోడు, ముచ్చిబంగారపు అంకుకులు, గ్లాస్తోమల్లుల తళతళలు—ఇవితప్ప మన యుత్సవములలో నెట్టి సహజశక్తిప్రాభవము గోచరించుట లేదు. గృహములలోపల, బయటగూడ చరిత్రమోడుచుండె, ఇంతకంటె వినోదము లెచ్చటనుండి వచ్చును? మన భాగ్య మింతకంటె నెట్లు హృద్దతమగును? దేశము పూర్తిగ దారిద్ర్యవంతమైనది. ఆర్థికముగనే కాదు, ఆరోగ్యములో, బుద్ధిలో, సౌందర్యములో, కళలలో—సర్వము శూన్యమైనది. మన దారిద్ర్యము మన నాటక శాలలలో బూర్తిగ ప్రత్యక్షమగుచున్నది. ఈ నాటకములు కేవలము బూటకములని, అబద్ధములుగాను, అవి జాతియొక్క హృదయమునుండి బహిర్గతములైనవి కావు. వానికి దేశమును గదలింపగల ప్రబోధకశక్తి యే మాత్రమును లేదు. తోలుబొమ్మలాటలకైన నాశక్తి కలదేమో కాని, వీనికి వినోదమును గల్పించు నైపుణ్యము కూడ గొరవడినది. నేడు నాటకము ఒక కళకాదు. కేవలము ఉత్తేజనరహితమైన కాలక్షేపము. నేటి హరికథా కాలక్షేపములవలెనే నిని కూడ నొకకృత్రిమ వినోదములైనవి.

ఇట్టిదుర్గతి సంభవించినది కేవలము జానపదుల లోనేకాదు. జనపదము లజ్ఞానబంధురములని మన మొకవిధముగ సాకుచెప్పవచ్చును. విద్యాధికులలో గూడ నిజమైన సహజములైన విలాసోల్లాసములు కానరావు. వీరిక్లబ్బులను, వీరిసభలను, జూచిన ఈవిషయము తేటపడును. ఈవిద్యాధికులకు ధైర్య సాహసములను బురికొల్పు ఆటపాటలయం దెట్టిచూరవయు లేదు. స్త్రీలుహాజరుసహింపని చిల్లుశేక యొక్కటియే విద్యాధికులకు నేడు ప్రశంసాపాత్రమగుచున్నది. ఇక వీరి వర్షలకు సేటిసభలే తారాక్షణములు. ఈ క్రిస్మసు-సెలవులలో దేశమునం దంతట సభలు చెలరేగినవి. ఒకవిషయమును గూర్చికాదు--సైన్సుసభలు, ఫిలాసఫీసభలు, ఎకనామిక్సు సభలు, సంగీత సభలు, పొలిటికలుసభలు, నాటక సభలు--వీరునకు సమస్త విషయములు స్పృశింపబడినవి. విద్యుచ్ఛీమణులుహాజరైన సీసభలను జరుపులలో బురుషపుంగవుల కేమాత్రము సెనుకబడ్డలేదు. కరాచీలోజరిగిన అఖిలభారత మహిళా సభను జూచినను, లేక విశాఖపట్టణములో జరిగిన ఆంధ్ర మహిళాసభను జూచినను, ఒకటే నాటకము గోచరించును. ప్రజలు గతానుగతికముగ జరుపు ఉత్సవములతో విద్యాధికుల కెట్టి సంబంధము లేదు. వీరు తమ పిల్లలకు పసరాపండుగలలో విల్లునంబులను, దీపావళికి సీమటపాకాయలను, సంక్రాంతికి జపానుబొమ్మలను గొనిపెట్టుటతప్ప ఫీరికెట్టి స్థానములేదు. వీరికి సభలే వేడుకస్థానములైనవి. ఈసభలు చాలవరకు విద్యాధికుల వేడుకలనిన అతిశయోక్తికాదు. ఇంటి కష్టములను మరచుట కీమూడు రోజుల విశ్రాంతి దొరికినందుకైనను వారు సంతసించెదరు. మామూలుత్సవములు కల్పించలేని ఉత్సాహోల్లాసము లీ సభలు కొంతవరకు గల్పించగలవు. సభాధిపత్యము లభించుట కొందరి జీవితమునకు జరితార్థతయగును. చర్చలలో బాల్యాన నిచ్చిన చాలును తమ చాకచక్యమును బ్రదర్శించుకొనుట కని కొందరు అభిలషించెదరు. చర్చలలో పుట్టు వేసి మికి చలిపోగొట్టుకొనువారు కొందరు. తమ తీర్మానము నెట్టులైన నెగ్గించుకొనిన ఒక మహాయుద్ధములో గెలిచి వచ్చినట్లుగ సంతోషించువారు కొందరు. ఈ సభలు ముందుముందు జరుగు ఎన్నికలకు సాయపడునని ఆశ పడువారు కొందరు. ఈభావములకే ఈసభలు విశేషముగ దోహద మొసగగలవు క్రిస్మసు సెలవులలో బూర్వము కాంగ్రెసు హడుచుండినప్పుడు, తక్కిన సభలన్నియు వాని ఛాయక్రింద మరుగయ్యెడివి. ఇప్పుడు కాంగ్రెసు సమావేశ సందర్భము మారుటచే, నీయుప సభల కన్నిటికి గొంత ప్రాముఖ్యము వచ్చినది. ఈ సభావృత్తాంతములను బత్రికలలో జూచిన, భారతవర్ష మంతయు మూలమట్టుకు గడలిపోవుచున్నట్లు గన్పట్టును. కాని ఈ సభలకును ప్రజాసముదాయమునకును ఎట్టి సంబంధము లేదని తెలిసికొనినప్పుడే యీభ్రమ వీడగలదు. విద్యాధికులలోనైనను వారి మెడడులో గొన్ని కణములు తాత్కాలికముగ గడలుట తప్ప మరి యొక విశేషము లేదు. బాలురకు బంతియాటవలె, నీ విద్యాధికులకు గొన్ని భావములతో నాడుకొనుట యొక క్రీడయైనది. ఈసభలలో నీభావముల క్రీడమే యొక్కవగ గోచరించును. "సోషలిజము" భావము కొందరిలో రోమాంచహర్ష భీతాద్భుతి చేష్టా విలాసములను బురికొల్పును. సంతాన నిరోధక వాదము కొందరిలో గిలికింతమ, బిబ్బోకము మొదలగు శృంగార చేష్టాదులను గలిగించును.

ఈనూతన భావపుంజములతో గ్రీడించుట వారి కొకవిధమైన వేడుక. ఆవాదములు చెవిని బడుటతోనే మతిస్థిమితము తప్పినవారివలె చిందులు త్రొక్కుట మరి కొందరికి వేడుక. ఈసభలు విద్యాధికులు కల్పించుకొనిన వేడుకలు. దేశము నిర్ధీవమైనప్పుడు, జాతీయ జీవనమునం దెట్టియుద్రేకాతిశయములు గలుగనప్పుడు, భావాభినివేశముగల విద్యాధికు లీకృత్రిమములైన వేడుకలను గల్పించుకొనుటలో నాశ్చర్యము లేదు. పత్రికలును ఈనాటకములోజేరి తమ పాత్రను యుక్తరీతిని బోషించుకొనుచున్నవి. పత్రికలే లేనియెడల ఈ సభలకు బ్రచారముగాని, సభాసదులకు ప్రకటనము గాని లేదు. సభలే లేనియెడల పత్రికలకు దగిన ఆహార ముండదు. పత్రికలకును సభలకును అవినాభావ సంబం

ష్టము గలగు. రెండును అన్యోన్యాశ్రయములు. ఈ రెండును దేశము బయటివేకాని, దేశములోనివిమాత్రము గావు. దేశము మహావిపద్దశ నందియున్నది. ప్రజల ముఖము అరణ్యరోదనము లసుచున్నవి. దారిద్ర్యమన్ని ప్రజల పీడించుచున్నది. వేసుకలనైను సరిగ నుపయోగపడు కొనవల కాశలమును దేశము పూర్తిగ గోలుపోయినది. పాశ్చాత్యసంస్కృతిని ముంచిన దేశమునకు నిట్టిగతి అని వార్యము. ఏటిలోనీరులేనప్పుడు, గట్లు త్రెంపనను భయ మెందులకు?

(1935 జనవరి సంచిక తేది కృష్ణాపత్రిక)

---

## కొక్కాల్ వద్దనున్న గుమ్మరాజువిగ్రహము

మంగుళూరికి ఈశాన్యమున ముప్పదిమైళ్లలో కొక్కాలను చిన్న పురాకటి ఉన్నది. ఇక్కడ ఏండ్ 'బస్తీ' అనే జైన దేవాలయము, 'గుమ్మ రాజు'యొక్క పెద్ది శిలావిగ్రహమును అనేకుల నాకర్షించుచున్నవి. ఈపూరు పూర్వము చాలా ప్రఖ్యాతి గాంచిన జైననగరమయి యుండి వెయ్యిచనని యింగుర్లు స్పష్టపరచుచున్నది.

గుమ్మటరాజు విగ్రహము, కొక్కాల్ .D. A. R.

జైన నిర్మాణ ప్రశేషములు ముఖ్యమైనవి మూడు రకము లవి యిచ్చట గలవు: (1) బెట్టులు, అనగా ఒకపెద్దవిగ్రహము, దాని చుట్టు గోపురాలు, (2) 'బస్తీలు' అనగా జైన దేవాలయములు, (3) జైన స్తంభములు- జైన నిర్మాణ ప్రశేషములనేకములు పరిణమించిన ఈ పట్టణమందు కొక్కాల్‌లోను, ఆ పరిసర ములలోను గలవు.

'బెట్టులు' అనునవి పై మూటిలోను చాలా ముఖ్యమైనవిగ పరిగణించుచున్నారు. ప్రపంచమున కంతయు

ఇవి మూడుమాత్రమే ఉన్నవి. అందు రెండు దక్షిణకన్నడములో—ఒకటి కార్‌కాలువద్ద, రెండవది వేనూరువద్దను ఉన్నవి. మూడవది మైసూరులో శ్రవణ బెళగొలలో నున్నది. ఈమూడుచోట్లను గుమ్మరాజు విగ్రహములే యున్నవి. శ్రవణబెళగొలలో నున్న విగ్ర హము అన్నింటిలో పెద్దది. దానిఎత్తు 58 అడుగులు. కార్‌కాల్‌వద్దనున్న విగ్రహము యెత్తు సుమారు 43½ అడుగులు. వేనూరునొద్దనున్న విగ్రహము ఎత్తు 37½ అడుగులు. ఉత్తరదేశవాసులను జైను లీసుమ్మరాజు వేరు గరు. కార్‌కాల్‌లోని విగ్రహము బరువు ఘుమారు 70 టన్ను లుండునట.

కార్‌కాలు వేనూరులలోని విగ్రహములను చెక్కినాచారి యను శిల్పి మలిచెను. శిల్పికి ఒకచేయి గుర్బల మయిపోయినందువల్ల ఒక చేతితోనే వేనూ రులో చిన్నవిగ్రహమును మాత్రము చేయగలిగెనని జనుల యభిప్రాయము.

కార్‌కాలులోని విగ్రహముమీద ఒకశాసనము గలదు. దానిప్రకారము క్రీ. శ. 1432-33 లలో ఆవిగ్రహ నిర్మాణము పూర్తియయినటుల తెలియు చున్నది. ఈశాసనమువల్ల యింకను కొన్నివిషయ ములు తెలియుచున్నవి. ఇది, వీరపాండ్యనిచేత క్రీ. శ. 1432 లో, ప్రథమతీర్థంకరుడగు వృషభుని కుమారు డగు బాహుబలికి ప్రతిష్ఠింపబడినది. శ్రవణబెళగొల లోని విగ్రహమును చాముండరాయడు క్రీ.శ. 983లో స్థాపించెను. వేనూరులోని విగ్రహము కార్‌కాలునం దున్న దానికంటె ప్రాచీనమైనదట. కావున ఈగొప్పవిగ్ర హములన్నిటిలోను కార్‌కాల్‌నందలిది యిరవలిది.

కార్‌కాల్‌లోని విగ్రహము చాల పెద్దదేకాక, అత్యున్నతమైన కొండపైన ఆకర్షణీయమగు ప్రదేశ మున నిర్మింపబడియున్నది. ఈవిగ్రహము రామసముద్ర మను చిన్నసరస్సునంచనే యున్నది. ఈకొట్టకు 200 మెట్లున్నవి. ఆపైన విగ్రహమున్నది.

ఇది దిగంబరవిగ్రహము. ఒకటే నల్లరాయిలో చెక్కబడియున్నది. అనేకశతాబ్దములనుంచి ఎండకు ఎండి వానకు తడిసిన కారణమున విగ్రహము నల్లబడి పోయినది. విగ్రహము చేతులను వ్రేలాడవేసుకొని గాంభీర్యమును ప్రకటించుచు నిలుచుకొనియున్నది. ఈవిగ్రహము పాదములు ఒకటొకటి 8 అ. 6 అం గుళములపొడుగు గలిగియున్నది. చిన్న అరుగుమీద విగ్రహము నిర్మింపబడియున్నది. దీనిచుట్టు రాతి ఆవరణ మెకటున్నది. విగ్రహము పాదములలోనుంచి ఒక తామరతీగ పుట్టినట్లు శిల్పి తనైపుణ్యమును ప్రక టించెను. ఈతీగ పైకిప్రాకి రెండుకాళ్లను చేతులను వేనవేసికొన్నటులకూడ నున్నది. ఇది సర్వాకృతిగలిగి ఉన్నది. బౌద్ధులు, జైనులు సర్పపూజచేయుచుండిరనుట కిది గొప్పనిదర్శనము.

1910 సం. ల కొకసారి కార్‌కాలులో ఒకఉత్స వము జరుగుచున్నది. మనదేశమందలి జనులనేకు లపు డిచటికి వచ్చెదరు. వారిలో అనేకులు జైనులే. ఆ నాడు ఈవిగ్రహమునకు వెంకాయపాలతో అభిషేకము చేయుదురు. ఇందునిమిత్తము 42½ అడుగుల ఎత్తున నున్న విగ్రహముశిరస్సునకు సరిగ ఒకమంచెను కట్టెదరు.

---

## గమకి – గముకళ

గమకమంటే యేమిటి? దానికేమర్థము? అని కూడా ఒక కళనా?

అంటే: 'గమయతీతిగమకః' అని గమధాతువు నుండి పుట్టిం దీశబ్దము. మరి గమనార్థకాలన్నీ జ్ఞానార్థ కాలవుతాయనే నిరూఢివుండనేవుండిగా. కనుక బోధిం చేది, మనస్సులకు తెలినిడిపరచేది గమకమన్నమాట. విషయాన్ని వివరించకుండానే, వినేవారిమనస్సులకు బోధపడేట్టు చదవడమే గమకము. ఇది సంస్కృత ధాతువునుంచి పుట్టిందయినా కన్నడదేశంలోనే కన్నడ భాషలోనే నిలిచిపోయింది. ఈ గమకంకూడా ఒకకళే. కళ భావసూచకమయింది (Art is Suggestive). అది మానవునిమనస్సులో ఆలోచనాతరంగములనులేపి హృద

యాని కాహ్లాదమునుగూర్చును. మరి ఈలక్షణాలన్నీ గమకానికున్నప్పుడు అదిమాత్ర మెందుకుకళగాదు? అర్థ రసభావములు గల కావ్యాన్ని అర్థరసభావగర్భితంగా పఠించి, తన్మూలంగా శ్రోతలహృదయాన్ని కరగించ డమే గమకానికి లక్ష్యము.

ఈగమకాన్ని అలవరచుకొన్నవాడు గమకి. సామాన్యంగా మనము గమకిని, కవిని వేరేవేరేగా భావి స్తున్నాము. కాని కవి విధిగా గమకి కాలేడుగాని గమకి మాత్రము తప్పక కవియవుతాడు. కవికి వుండవలసిన గుణాలన్నీ వుండా మనము గమకిలో చూడవచ్చు. కవికి బుద్ధిశక్తి, కల్పనాశక్తి అమితంగా వుండాలి. రవికా ననివాననిగూడా కవిగాంచనేరుస్తాడు. కనుక అతడు కొత్తకొత్తభావాలను, కొత్తకొత్తమానసిక చిత్రా లను తనకృతిలో చూపగలడు. కవియొకృతిని గమకి తనబుద్ధిబలముచేల్లా, కల్పనాసామర్థ్యముచేల్లా అర్థరస భావగర్భితంగా పఠించి, ఒకొక్కప్పుడు కవికి తోచనిభావాలనుగూడా కొన్నిటిని శ్రోతలమనస్సులకు పట్టింపగలడు.

కవి రసజ్ఞుడూ, భావజ్ఞుడూ అయివుండ వలెను. కవిత రసభావపుష్టమయియున్నప్పుడే ఉత్తమ కవితయనిపించుకొంటుంది. గమకికూడా కవివలెనే రస జ్ఞుడూ, భావజ్ఞుడూ అయివుండాలి. కావ్యంలో కవి చిత్రించినరసాలను తాను తెలిసి, అనుభవించి అదే రస భావాలను శ్రోతలహృదయాల్లో అతడు పుట్టించవలసి వుంటుంది. ఈవిషయంలో గమకికే నటునికీగూడా సామ్యముంది. నటుడు నాటకకర్తప్రతిపాదించిన రస భావాలను తాను స్వతః అవగాహనచేసుకొని, ప్రేక్ష కులమనస్సులకు వానిని పట్టిస్తాడు. నటునికి దృశ్యకావ్య ము వస్తువయితే గమకికి శ్రవ్యకావ్యము వస్తువు.

కవి తనమనస్సులోని భావాలను తెలిపేటందుకు భాషను సాధనంగా గొంటాడు. కనుక అతడు తాను ప్రయోగించే శబ్దాలస్వరూపాన్ని బాగాతెలుసుకొని వుండాలి; ఛందోవ్యాకరణాలంకారాలు ఎరిగివుండాలి. మొత్తంమీద కవి భాషాపాండిత్యాన్ని సంపాదించి యుండాలి. అలాంటికవిని అర్థంచేసుకొని, ఆయన ప్రతిపాదించిన అర్థాలను వివరించవలెనంటే గమకికి ఇంతో, ఇంకాహెచ్చో పాండిత్యం అవసరం.

ఇలాంటిసామ్యాలు ఇద్దరికీవుండడంవల్ల ఇద్దరినీ ప్రత్యేకపరచడానికి వీలులేదు. కవి ఒకవేళ గమకిగా వుంటే వుండవచ్చు, లేకపోతే లేకనూపోవచ్చు కాని గమకిమాత్రం తప్పకుండా కవి కావాలి.

కావ్యంలోని రసభావాలను ప్రతిపాదించడమే గమకికిపని. దీనికి రెండేసాధనాలు: మొదటిది అభి నయము. రెండోది సంగీతము. ఈరెంటిలోహూడా గమక కళకు ముఖ్యాంగాలు. అభినయం నటునికిమాత్రమే అవసరంఅనడం పొరపాటు. నాటకంలోని రసభావా లను ప్రేక్షకహృదయాల్లో కలగజేయడానికి నటుడు అభినయాన్ని సాధనంగా తీసుకొంటాము; నాటకసన్ని వేశము, పాత్రరచన, రసభావాలకు తగినట్లు ముఖభావా లను, స్వరకంపనాన్ని, అంగవిన్యాసాలను చూపిస్తాడు; తన్మూలంగా ప్రేక్షకులకు ఆహ్లాదం కలిగిస్తాడు. రస భావప్రతిపాదనకు అభినయము నటునికి సహకారి యవుతుండవున్నప్పుడు, అదేరసభావాలను ప్రతిపాదించే గమకికే సహకారియవుతుండని వేరెచెప్పబలిలేదు. పాశ్చా త్య కళాకోవిదులుకూడా భావప్రదర్శకమైన పద్ధానికి ఎంతో ప్రాశస్త్యం మిచ్చారు.

కాని కావ్యపఠనమప్పుడు గమకి కొన్ని రస భావాలను అభినయమాత్రంతో చూపించజాలలేక పోతాడు. అటువంటప్పుడు ఆఅభినయానికి మించిన సాధనం ఒకటి చేపట్టవలసివుంటుంది. అదేసంగీతం.

గమకకళలో సంగీతానికి స్థానంవుందా అనేవారు గద్యపద్యాలకుండే తారతమ్యాన్ని బాగా తెలుసుకొని వుండాలి. గద్యకావ్యానికంటే పద్యకావ్యానికి ప్రాము ఖ్యం ఎక్కువ. పద్యకావ్యము కవిఉదాత్తమనోభావా లను, రసపోషణను వ్యక్తంచేస్తుంది. ఇలాంటి ఉత్తమ భావాలను ప్రతిపాదించడానికి సంగీతము గమకికి చాలా వరకు ఉపకరిస్తుంది. సంగీతము రసభావగర్భిత మయిం ది. కావ్యము రసభావపూర్ణము.

గమకికి సంగీతంలో రాగంమాత్రం ఆవశ్యకం. రాగము రసభావప్రధానమయింది. హంసధ్వని రాగా

లాపాన్ని విన్నవారైన హృదయం కీలరసోద్రిక్తమవు తుంది. నాటి నామక్రియాలాపనశోకాన్ని, ఆవర్జి, దేవ గాంధారి, మధ్యమావతి ఆలాపనలు భక్తిరసాన్ని ఉద్రేకింపజేస్తాయి. సాహిత్యరహితమైన కేవలరాగమే ఇంత సులభంగా రసోద్రేకాన్ని కలుగజేస్తే రసభావయుక్తమైన సాహిత్యంకూడా దానితోచేరితే పాలకుఁడక్కర చెప్పవలెట్టే. ఇక్కడ చేర్చకపోతే పాలు కంటగుచిలేదు. ఒకవేళ ఇక్కడ ఎక్కడయినా పాలగుండెపోతుంది. ఇదిరెండ్రిని మనం గమనించకపోతే చూపి మన్నది. పాశ్చాత్య సంగీతాలకు సంగీతమనే పదార్థమును పరిపూర్ణమైన మోతాదులలో సంగీతజ్ఞులచేయ బడ్డప్పుడ్యాలు గమకిత్రోడమాత్రం ఉంది. గాయకునకు రాగమే వస్తువు, పదము ఆనంది కక్కర్లేదు. వాద్యాభోక్తులకు పదమే వస్తువు, రాగము ఎటులో. ప్రారంభకులకు పదమూ, రాగమూ సమానంగా కావలె. గమకితో పదము ముఖ్యవస్తువు; రాగమూ వస్తువు. గమకి పదాలలో భావ పర్యాలోచనస్థానాలు ఎక్కువ, అవి రాగాలకు మైత్రి వహించలేవు.

రాగం ఎప్పుడూ సాహిత్యంతో భాగం కలిసివుంటుంది. శృంగారరస సంబంధమైన కీర్తనలో, కీర్తనమైన వేశ్యలు పాడినా, శోక రసప్రధానమైన భక్తులు పాడినా ఉపయోగించి రసాభాసాన్ని నివారించి గమకి ఎప్పుడూ చేయకపోవు. కావ్య వస్తువులను పోషించేందుకు గమకి పదము సాటిలేనిదయినదిగా

లనేవాడుతారు. విశేషంగా గాలాపనవల్ల రాగప్రస్తారం చేసేవాడు గాయకుడేగాని గమకికాడు. గమకికి కావలసింది రాగస్వత్వము (Essence of Raga). -

(సుబో.)

---

## వలయిపథము

వలసినో యొక్కనాఁడు మగనేసము పూని ప్రియంబువినొ ద నెల్లి చెలువంగఁ గాయుతఁగి నీవు నమం గయిడంచెప్పుని మే నొలసెడు తావి బొంపుల నుండెడి పూలకు వడ్డించుచుఁ 'వలయపథంబు'లఁ దగిని వచ్చినవంగతి జ్ఞప్తిగన్నదే?

[కుమారదేవ—ముకరందస్వాంనమునుండి]

---

సర్ మాల్కం క్యాంబెలు, అతని మోటారుకారు

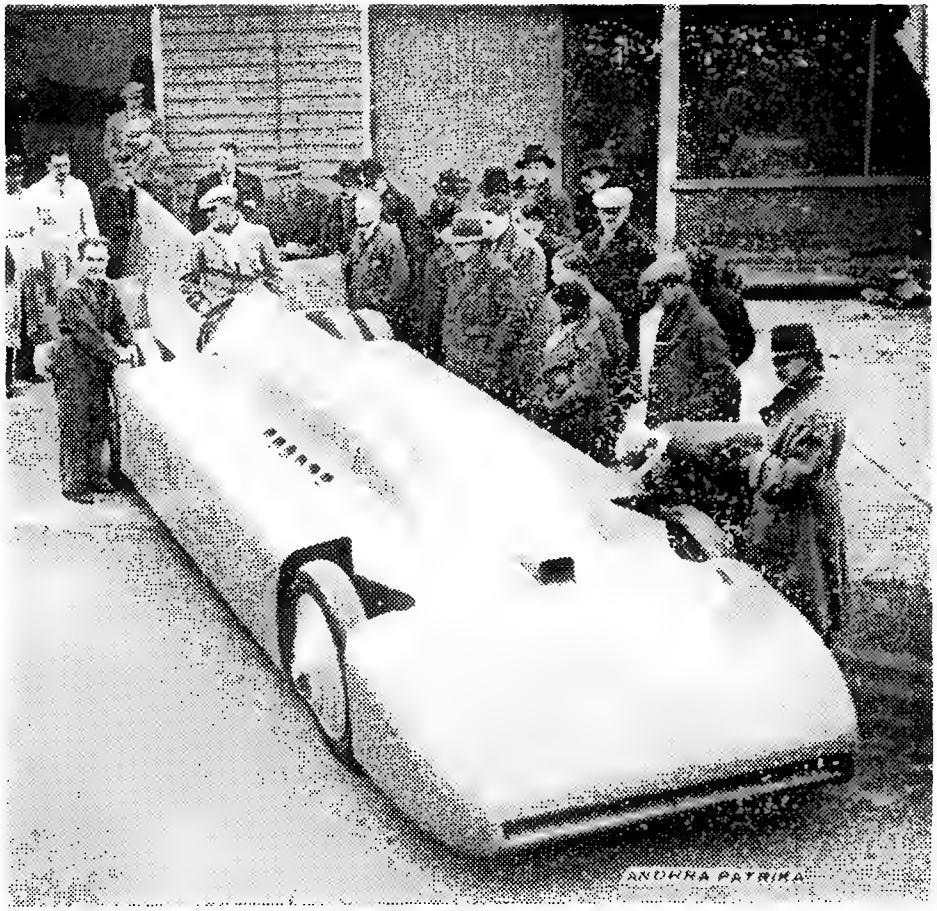


ఇతడు ప్రపంచమున నెక్కువ వడిగ కారును నడిపి ప్రస్తుతబహుమతిని పొందెను. ఇంకను వేగముగ వెళ్లుటకయి యీకారును తయారుచేసినారు. ఆతడు కారులో నిలిచియున్నాడు.

---

## మోహిని రాజదేవాలయము

మోహినిరాజదేవాలయము పీడుపంజల పీఠ్లనాటిది. అహమ్మదునగరు జిల్లాయందు 'నవాస' గ్రామమున నున్నది. ఇది 'దినేశ్వరుని' ఇష్టదేవతామందిరము (చి౧). భగవద్గీతవంటి గ్రంథమును, 'దినేశ్వరి'ని మహారాష్ట్ర భాషయందు దినేశ్వరుడు రచియించెను. ఇట్లు గ్రంథమును రచించినపుడు ఆనుకొని యుండిన స్తంభము (చి ౨)నకు 'దినేశ్వర' స్తంభమని పేరు వచ్చినది. ఈ స్తంభమున్న భవన (చి 3) మొక సభామంటపము. ఏటేట నక్కడ ఉత్సవము జరుపుచుండును. ఎక్కడను ప్రజలు వేలకొలదిగ వచ్చుటకు వీలగునట్లు.

కృష్ణతృతీయ

[illegible] తంజావూరు [illegible] చిత్రసంచయమునుండి

౧. మోహినీ గాజుదేవాలయము

3. [illegible]

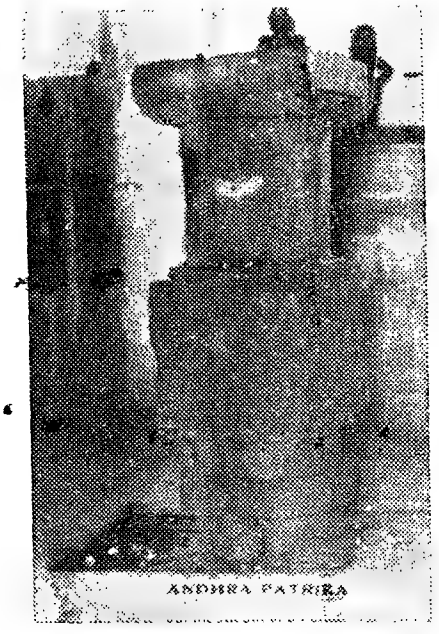


౨. దినేశ్వర స్తంభము

---

## బుక్కపట్టణపు చెఱువు

అనంతపురమండలంలోని చెఱువులలో నెల్ల బుక్కపట్టణపుచెఱువు మిక్కిలి పెద్దది—ముఖ్యమైనది.

౧. చెఱువుగట్టుమీదనుంచి చెఱువునిండినప్పటి దృశ్యము. శాంతముగా, గంభీరముగా ప్రకృతిని ప్రతిబింబించుచున్నది.

రాయలసీమలోని మిగిలిన చెఱువులవలెనే ఇదియును మూడుప్రక్కల కొండలచే బట్టబడి కేవల వర్షాధారమున నిండుచుండును. ఈచెఱువు మిగిలినచెఱువులవలె సులభముగా నిండదు. వర్షాకాలములో అనేకములయిన కొండవాగులు దీనిలోనికి ప్రవహించినను పదసంవత్సరముల కొక్కమారు ఇది నిండును. చెనుకనిధి, గాతిలో - కూడా సంవత్సరమున నిండదు. ఈనీటిచే చాల విస్తీర్ణము సేద్యమగుటచే చెఱువునిండిన ఒకటి రెండు సంవత్సరములవరకును లేమియనునది యుండదు.

ఈచెఱువునకు నాల్గవప్రక్క ఒక ఎత్తైనగట్టు కలదు. సుమారు మూడుమైళ్లపొడవును గట్టునకు ఒక ప్రక్క బుక్కపట్టణము, మరియొకప్రక్క క్రొత్త చెఱువును నొకయూరును గలవు. బుక్కపట్టణము చెఱువున కెంతప్రసిద్ధియో క్రొత్తచెఱువు పరుసులసంత (పరమ యనబడును) కంతప్రసిద్ధి. ఈచెఱువు నిండి నప్పుడు అనేకజనులు ప్రక్కయూళ్లనుండిహాడవచ్చి చెఱువుగట్టుక్రింది సుడిలోనున్న చౌడమ్మయనుదేవతకు పూజలు సలుపుదురు.

పురాతనములను ఈచెఱువులలో సౌకర్యములను నూతనపద్ధతిమూములేకపోయినను చెఱువునీరు పొలముల కుపయోగించుటకు చెఱువుక్రిందినుంచి యొక కాలువ తీయబడియున్నది. దీనియం దెంతనీరు వలయునో యంత నీరు పడిలుటకు చెఱువులో నొకతాత్కాలికతాత్కాలిక మును, దానిపయి నొకతిన్నె కట్టబడియున్నవి. ఇది గట్టునకు సుమారు ౧౫ గజములదూరమున నున్నది. చెఱువు నిండినప్పుడు కాపరివాండ్రు (వీరే ఈ పని చేయవలెనని కట్టడి కలదు.) ఈగు కొనిపోయి నీటిని వడలుదురు.

ఈ చెఱువుక్రింది నేరు సెనగ, చెఱకు, తమలపాకులు, రాగి, సజ్జ, వరియును ముఖ్య

మయిన సంబలు. వరిపంట యుపయోగమునుగూడ చాల తక్కువ. నేరు సనగదే వారికి అధికమయిన రాబడికి కారణము.

ఇక వేసవియందు ఈ చేలపునందు నీరే యుండదు. ఒక కాలువమాత్రము కొద్దిగ పాటు కుండును. ఈ యూరంతకును నడిచేవారాహాము. ఇట్టి సందర్భములలో చెట్టున్న నిండక కాయలు సంప్రాప్తించె నవిక నిగ మొక్కి వింతకాగు. ప్రాణులలు రాజులు, పుణ్యపురుషులు ప్రజాసౌఖ్యము కొరకు సకలకష్టములు పడి చెట్లు పులు లెవ్వించియుండిరి. ఇప్పుడు యంత్రసహాయముండియు ప్రజలకు కుగవుచాలి తప్పు నుపాయములు చేయుచు కవకాశము లేకపోవుట విచారకరము. భగవంతు డైనను చక్కలేని కీడిల్లపై నయగలిగి వచ్చి ప్రాణి గలుగజేసి ప్రజలను పోషించుగాక!

3. కుశిచేతి ప్రక్క గట్టును, దానికి కొంచెముదూరములో నాకు తిన్న యము కనిపించును. ఉపత్యక్యము ఒక ఎత్తయిన కొండమీనుంచి తీయబడినది.

3. ఈచెట్టువులన సాగుబడియను పొలములలో చుక్క-పట్టణంపునై పున నున్నవాటి దృశ్యము.

అంతవరకును శాశమునండలి ప్రజలందరును విరివిగా ధర్మనివారణార్థము తోడ్పడుదురుగాక! కావున ఎవరికి తోచినసహాయము వారు చేయుదురుగాక యని వేడుచున్నాను.

ఆత్మ. భగవన్నామస్వామి.

---

## విద్దుపాటు

'భారతి' గత సంపుటము, మొదటిసంచిక, 8-వ పుటయందు ప్రకటితమయిన 'నాతికం ప్రాతము' యొక్క యేకవపద్యమునొక్క నాలుగవపాదమునందు "సుఖ మొరకని చోటునందు" అని యున్నది. దానిని "సుఖ మొరకని చావునందు" అని సవరించి చదువవలెను.

---

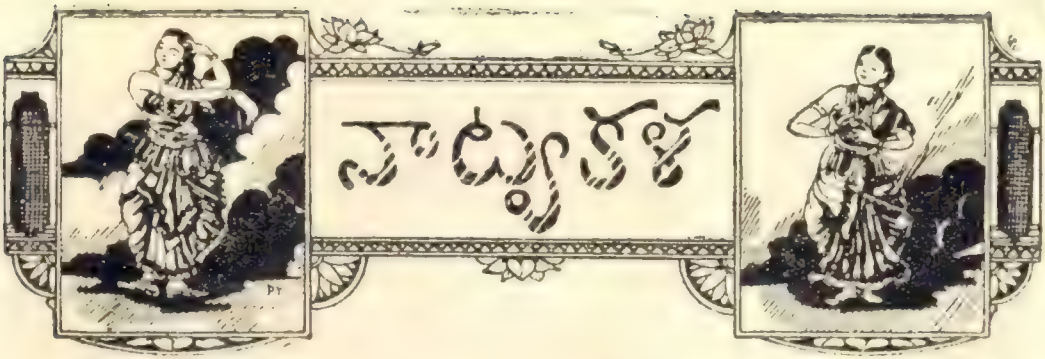


ఏమలేంద్రబోసు నృత్యము

ಚಾಮುಂಡೇಶ್ವರಿ



ಚಾಮುಂಡೇಶ್ವರಿ

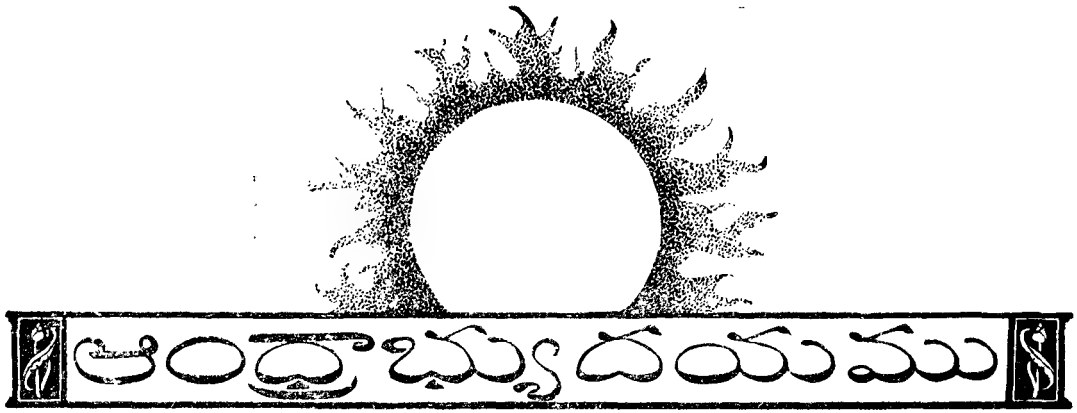


## శ్రీ పి. టి. రాజుగారు

వీరు సంస్కృతము; వర్తమానములపయిన్న తాత్త్వికులు: వీరు విదేశీయ తత్త్వశాస్త్రపత్రికలకు వ్యాసముల వ్రాయుచుండు. వీరిచ్యాసములు చాలమెచ్చును గాంచినవి. 'ప్రీసు'ని బగుగనున్న తత్త్వశాస్త్రమహాసభయందు 'వేదిక్ తత్త్వశాస్త్రసంబోధము' అనువిషయమును బూర్తి యుపన్యసింపనిమంత్రితులీ వీరి కాహ్వానముపచ్చినది.

ఇట్టిగౌరవమునకు పాత్రులయిన కొలదిమంది భారతీయులలో వీరొకరు. వీరంధ్రునియొక్కయు, వేదాంతుల యొక్కయు బహుమతులు తత్త్వశాస్త్రమును పొల్చి పరిశీలించుటయందు వీరు ప్రత్యేకముగ కృషిచేయుచున్నారు.

---

## యట్టపల్లి శ్రీరామచంద్రుడుగారు, M. A.

వీరు పుట్టిన కొడిమాడు నివాసి. కాని విశ్వవిద్యాలయమున నిచ్చేకల చదివిన అఖిలభారత వాఙ్మయసామర్థ్య ప్రదర్శనసభయందు వ్యక్తీయబహుమానమును పొందిరి.

ప్రథమ బహుమానమును బొంబాయి లా కాలేజీ విద్యార్థి పొందినారు.

---

శ్రీబాలకృష్ణసింగుగారు గోటితో నొక్కిన చిత్రమునకు ప్రతికృతి

ఈచిత్రమును చిత్రించిన బాలకృష్ణసింగుగారు సుంటూరు నివాసులు; వీరిప్రాయము ముప్పై. వీరి చిన్న తనమునుండియు చిత్రకళయందు చాల అభిరుచి. పదునైదేండ్లు స్వయంకృషిచేసి వీరు చిత్ర, శిల్పకళల బాగున నభ్యసించిరి. వీరికి చెక్కపని (Engraving), ఫోటోలితీయుట, వర్ణరంగము, కంచరము, కుట్టుపనులు చక్కగా చేతనగును. వీరు బొలనవేలిగోటితో కాగితముపయి నొక్కి ఈబ్బొమ్మచిత్రములను తెగుగుచేయుటయందు చాల నిపుణులు. ఇది తేలికపని కాదు. వీరునేర్చినకళలలో నిది ప్రధానమయినది. ఇట్టి చిత్రములను తెగుగుచేయగలుగువారు చాల అరుదుగ నుందురు. వీరు ఈబొమ్మశాలయందు పోలికలుగూడ చేయగలుగుదురు. వీరు తెగుగుచేసినచో పైచిత్రము. ఇటీవల సంవత్సరమున ని. ఏ. పరీక్షకు పెట్టియుంచిరి.

# భారతీయ మహిళామండలి

శారదానికేతనము-గుంటూరు

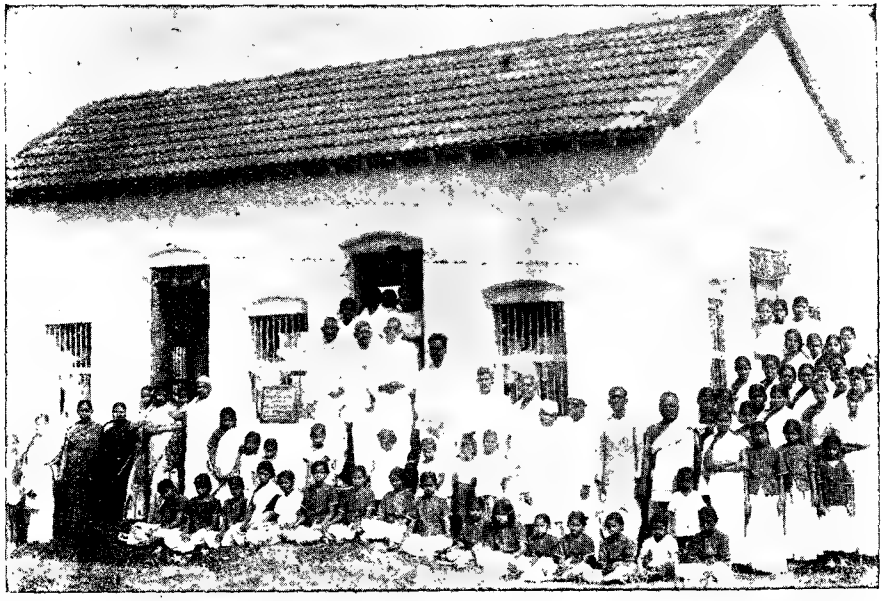

౧. వైద్యాలయము
మూలగృహప్రవేశము

౨. గుజ్జిపుస్వారీపరీక్ష

శ్రీమతి విల్లాప్రగడ సీతాకుమారి
అగ్నిక్షురాలు

౧. శ్రీ వ. ఇందిరాదేవి ౨. శ్రీ కే. లక్ష్మీబాయి
స్థాయిసంఘ కార్యకర్తలు

3. శ్రీ న. సుందరమ్మగారు
(ప్రథమాంధ్రమహిళాసభాధ్యక్షురాలు)
కన్యావిక్రయ, వరవిక్రయ నిషేధపు తీర్మానమును
ప్రతిపాదించుచున్నారు.

# గ్రంథ స్వీకారము

## శ్రీమదాంధ్రభగవద్గీతాసంగ్రహము

గ్రంథకర్త్రి: మంచిరాజు సీతమాంబగారు, అప్పికట్ల. చిన్నసైజు ౧౭౨ పుటలు. వెల ౦-౩-౦.

---

## సుధాలహరి

అనువాదకులు: పైడిమర్రి సూర్యనారాయణ శాస్త్రిగారు, గోలకొండపత్రికాలయము, హైదరాబాదు. చిన్నసైజు, ౩౨ పుటలు, వెల ౦-౨-౦.

---

## అహుక చరిత్రము

గ్రంథకర్త: పండితారాగ్యుల సూర్యనారాయణమూర్తిగారు, బోర్డుహైస్కూలు, అమలాపురము. క్రౌను ౩౬ పుటలు, వెల ౦-౧౨-౦.

---

## సూతన సంస్కృత వ్యాకరణ బాలబోధిని

## (ప్రథమభాగము)

గ్రంథకర్త: బుక్కపట్టణం అణ్ణయాచార్యులు గారు, జిల్లాబోర్డుహైస్కూలు సంస్కృతపండితులు, పెనుగొండ, అనంతపురంజిల్లా. క్రౌను ౭౦ పుటలు వెల ౦-౬-౦.

---

## రామానుజగురువరణము (ఏకాంకనాటకము)

గ్రంథకర్త: కరి నారాయణాచార్యులుగారు, ఆంధ్రగీర్వాణసాహిత్యపరిషత్తు, రామతీర్థము, నెల్లిమర్లపోస్టు, విశాఖపట్టణంజిల్లా. క్రౌను ౪౭ పుటలు, వెల ౦-౧౨-౦.

---

## పద్మినీబాయి (చారిత్రక నవల)

రచయిత: వనం వేంకటనరసింహారావుగారు, ఖమ్మంమెట్టు (N. G. S. R.) క్రౌను ౨౦౫ పుటలు, వెల రు. ౧-౦-౦.

---

## స్వప్నకథ

గ్రంథకర్త: వి. జాహ్నవగారు, వినుకొండ క్రౌను ౫౦ పుటలు, వెల ౦-౧౨-౦.

---

## నెలపొడుపు

గ్రంథకర్త: కృత్తివెంటి వెంకటసుబ్బారావు గారు, రాజమండ్రి. క్రౌనుసైజు, వెల: విద్యార్థులకు రు. ౦-౧౨-౦. ఇతరులకు రు. ౧-౦-౦.

---

## శారదాకాంచిక చతుర్థకింకిణి గ్రామ్యభాషాప్రయోగనిబంధనము

గ్రంథకర్త: వేదము వేంకటరాయశాస్త్రిగారు. ప్రకాశకులు: వేదము వేంకటరాయశ, మల్లికేశ్వరగుడి సందు, లింగిశెట్టివీధి, జి. టి. మదరాసు. డెమ్మీ ౬౮ పుటలు, వెల ౦-౧౫-౦.

---

## మణిద్వీపము

గ్రంథకర్త: జమ్మలమడక సూర్యనారాయణ శాస్త్రిగారు, శ్రీలలిత గ్రంథమాల, రామారావుపేట, కాకినాడ. డెమ్మీ ౧౪౫ పుటలు, వెల తెలియదు.

---

## విశ్వకర్మబ్రాహ్మణవంశాగమలఘునిమర్శనము

గ్రంథకర్త: ఎస్. నారాయణాచార్యులుగారు, నెం. ౮౩, బ్రాడ్వే, జి. టి. మదరాసు. డెమ్మీ ౧౯ పుటలు, వెల ౦-౫-౦.

---

## శ్రీకృష్ణ జంత్రి

కర్త: దుద్దుకూరు శ్రీకృష్ణమూర్తిగారు, దుద్దుకూరు, ఒంగోలు. డెమ్మీ ౧౯౦ పుటలు, వెల రు. ౧-౦-౦.

---

## సర్వేశ్వర శతకము

గ్రంథకర్త: రావిపాటి లక్ష్మీనారాయణగారు, సురజాల. డెమ్మీ ౧౫౫ పుటలు.

---

## గౌతమి

కొత్త సచిత్ర మాసపత్రిక. ఆచంట సూర్యనారాయణమూర్తిగారు రాజమహేంద్రవరమునుండి ప్రచురిస్తున్నారు. సాలు చందా ఒకరూపాయ. విడిపత్రిక రెండణాలు. సాంఘిక, నైతిక, ఆర్థిక, భాషా విషయాలను చర్చిస్తుంది ఈపత్రిక.

---

## పూలదండ

మరియొక మాసపత్రిక; కొత్తది. ఇదికూడా రాజమహేంద్రవరమునుండి వెలువడుతున్నది. సంపాదకులు తమిరిశ శ్రీరామ అప్పారావుగారు. విడిపత్రిక రెండణాలు. ఈపత్రిక కథలనే ఎక్కువగా ఆహ్వానిస్తూంది; వ్యావహారికభాషను కోరుతూంది.

---

## గోలకొండకవుల సంచిక

సంపాదకుడు: సురవరము ప్రతాపరెడ్డిగారు, ప్రకాశకులు: గోలకొండపత్రికవారు, హైదరాబాదు. గోలకొండపత్రిక చందాదారులకు వెల రు. ౧. ఇతరులకు రు. ౨.

---

# మ న వి మా ట లు

## ఆంధ్రవిశ్వకళాపరిషత్తు-గౌరవబిరుదప్రదానము

ఆంధ్రవిశ్వకళాపరిషత్తు మొన్నటి కాన్వకేషను సమయమున జయపురప్రభువు శ్రీ

శ్రీ విక్రమదేవవర్మ మహారాజుగారు

విక్రమదేవవర్మ మహారాజులుంగారికిని, మదరాసు గవర్నరు శ్రీ స్టాన్లీ ప్రభువుగారికిని డి. లిట్. బిరుదములు నిచ్చి సత్కరించినది. మొదటివారు బహుమ్ఖన ప్రదానమునను, రెండవవారు ఉద్యోగధర్మ నిర్వహణమునను కళాపరిషత్తునకు మిక్కిలి సాహాయ్యము నొనరించినవారగు. వారి యీ సాహాయ్యమును స్మరించుచు పరిషత్తు కేవలము పాండిత్య గౌరవసూచకమగు నీబిరుదమును వారి కొసగినది. ప్రభువులిపుడు విద్యాధికులు, విద్యాపోషకులు నగుదురు. కాని, తత్పూర్వస్థి యీ బిరుదప్రదానమునకు కారణము గాలేదు. ఇట్టి సంప్రదాయ మితర విశ్వవిద్యాలయములందు నుగలదు. 'గతానుగతిక' న్యాయమును మనించి ఆంధ్రవిశ్వకళాపరిషత్తును ఆసంప్రదాయమునే యవలంబించినది; గౌరవనిమిత్త ప్రదానమున, తనపెంపున కుపకరించిన ప్రభుద్వాగ్వముఖెడ, తన కృతజ్ఞతను ప్రకటించుకొనినది. ఈయుత్తమ బిరుదప్రదానమే పరిషత్తు చేయగలిగిన యుత్తమ సత్కారము- ప్రభువులయుపకారమునకు చాలినను చాలకున్నను.

విశ్వవిద్యాలయములసంబంధ బిరుదములు. అవి పాండిత్యవిషయకములు. గౌరవబిరుదములందును శ్రేష్ఠములు. వానిని చేయుతగులుకుండ న్యాయుంపగును గాని యూచిత్యమును పాటింపవలెను. పాండిత్యగౌరవప్రకటనమునకే వానిని వినియోగింపవలెను. అన్యవిషయములకు వినియోగింపజనదు. ఇతరసంద ర్భమీ 'యేక మూలికా ప్రయోగసిద్ధతి పర్వతియుంపనచ్చును. కాని, యిది ప్రశస్తము కాదు. ఉన్నతవిద్యాపీఠములగు విశ్వవిద్యాలయముల కీపద్ధతి యేమాత్రమును తగదు.

ఇదివరకు నీ యాంధ్రవిశ్వకళాపరిషత్తు పండితనటనసములగు వేదము వేంకటరాయ శాస్త్రి ప్రభృతుల కుత్తమ గౌరవబిరుదములనొసగి సత్కరించినది. అది చాని 'తాంబూలస్థ'

నకు దగిన కార్యము. అట్లే ఆంధ్రదేశము నందలి పండిత వతంసములను, ముఖ్యముగ నాంధ్రవాఙ్మయాభివృద్ధి కుపకరించినవారిని, అర్హములగు (గౌరవ) బిరుదముల నొసగి సత్కరించుచుండుట పరిషత్తునకు తగును. ఆంధ్రవాఙ్మయ వికాసమున కుపకరింపగల వారినికూడ గుర్తించి సత్కరించుట వివేకము. ఇందువలన నాంధ్ర వాఙ్మయాభివృద్ధి కవకాశము విశేషముగ లభింప గలదు. ఆంధ్రవాఙ్మయాభ్యుదయమే ఆంధ్రవిశ్వకళా పరిషత్తునకు పరమలక్ష్యము కావలెను.

---

**ఆంధ్రవిశ్వకళాపరిషత్తు- శాస్త్రగ్రంథరచనము**

ఆంధ్రవిశ్వకళాపరిషత్తు ప్రకటించిన ఎని మిదవ సాంవత్సరికనివేదికయందలి ౫౯-వ పేరావలన 'దేశభాషద్వారమున విద్యా బోధనము కావింపవలె' ననుసంకల్పము నాచరణమునకు దెచ్చుటకయి గణితాది శాస్త్రగ్రంథములను, చరిత్ర గ్రంథములను ఇంటర్మీడియటు తరగతికి తగునట్లు తెనుగున రచియించి, ౧౯౩౬-వ సంవత్సరము ఏప్రిల్ నెలకు పూర్వము ముద్రణార్థము తన కంద జేయ సమర్థులను నియమించినట్లు తెలియు చున్నది. ఇది సంతోషవిషయము. ఇట్లొనర్చి పరిషత్తు అభినందనార్హమయినది.

కాని, తాను నియమించిన యీ 'పమర్థు' లెవ్వరో ప్రకటించినది కాదు. అది పొర పాటు; ఒండొ అలవాటు. పరిషత్తు ప్రజాసంస్థ. తాను పుట్టినది ప్రజాభ్యుదయముకొరకు; తా జేయు కార్యములకు వివేకసంపన్నులు, విజ్ఞాన నిధులు నగు ప్రజాప్రముఖుల యంగీకార మావశ్యకము. ఈవిషయమున నాలోచన చెప్పగలవెద్దలు, పరిషత్తు దృష్టికందని సమ ర్థులను పరిషత్తున కెరుకపర్చగలవారు పలువు రుందురు. వారిసలహాలను సయితము కొని, తననిర్ణయమును కావింపవలసియుండెను. కాని అన్యథాజరిగినది. చివర కీగ్రంథరచనము 'కొం డనుత్రవ్వి ఎలుకనుపట్టుట' కాకుండవలెను.

కాక, గ్రంథములు ఇంటర్మీడియెటు తరగతికి తగునట్లు ఉండనలె ననునియమము తత్తద్విషయపరిజ్ఞానమునకు హాని కలిగించు ననవలసియున్నది. అంతకుముందు తరగతు లకు తగినగ్రంథము లున్నపు డానియమ మున కర్థముండును; ప్రయోజనమునుండును. ఇంతకును ఈతెరలోనికళాపమంతయు వెలి కేవేషమున రానున్నదో చూతము.

---

**ఆంధ్రవిశ్వకళాపరిషత్తు- చరిత్రగ్రంథరచనము**

ప్రారంభమునుండి విద్యాలయముల యందు దేశచరిత్రపఠన మొకప్రధానభాగ ముగ నున్నది. చిన్నతరగతులకును దేశ చరిత్రగలదు. అం దాంధ్రదేశచరిత్ర, ఆంధ్రుల చరిత్ర అత్యల్పము. అదియు ఘనసంబద్ధము.

భారతదేశ చరిత్రగ్రంథము లనేకము లాంగ్లమున గలవు; కాని, ఆంధ్రదేశచరిత్రము నకు ప్రత్యేకగ్రంథ మొక్కటియు లేదు. అన లాంధ్రదేశచరిత్రమునకే వానియం దరతగా ప్రసక్తిని కల్పించినారుకారు తద్రచయితలు.

ఆంధ్రదేశచరిత్రము, ఆంధ్రులచరిత్రము లేని దక్షిణభారతదేశచరిత్రము నగమునకు తక్కువ. దానిసంపూర్ణతకు సమగ్రాంధ్ర దేశచరిత్రరచన మత్యావశ్యకము.

ఆంధ్రుల కాంధ్రదేశ చరిత్ర జ్ఞానము మొదటిది; తరువాత ఇతరదేశ చరిత్రల జ్ఞానము మాట.

ఇటీవల బహుళ పరిశోధనఫలముగ ఆంధ్రదేశచరిత్రసామగ్రి అనంతముగ బయలు పడుచున్నది. దానివలన పూర్వపూర్వసిద్ధాంతములు తలక్రిందు లగుచున్నవి! చరిత్ర యంతయు నూత్నరూపమును దాల్చనున్నది. కాని యది సానుపూర్వికముగ గ్రంథ రూపము నింకను పొందజాలకున్నది.

అట్టియమూల్యచరిత్ర సామగ్రిని, నిరంతర బహుకాలపరిశోధనమున హస్తగతము కావించుకొనినాడు శ్రీ మల్లంపల్లిసోమశేఖర శర్మ. ఆయన ఉపజ్ఞగల చరిత్రపరిశోధకుడు. ఆయన తీర్చినసిద్ధాంతములు ప్రమాణబద్ధములు. సమదర్శులగు తజ్ఞులకు వాని ప్రామాణ్యము నంగీకరింపక తప్పదు. ఆంధ్రులలో సమగ్రాంధ్ర దేశచరిత్రరచనమునకు దగినసామర్థ్య మాయనకొక్కనికే కలదు.

ఆయన స్వాతిశయమును ప్రకటించుకొన నొల్లడు; ప్రసిద్ధికయి ప్రాకులాడడు. కాని ఆయనచరిత్రపాండిత్య మాంధ్రచారిత్రకలోక మాబాలగోపాలమునకు నెఱుకయే, కాదను టాత్మవంచనము.

ఆంధ్రేతర దేశచరిత్రరచనమునకు నూత్నపరిశోధన మక్కరలేదు. ఆంగ్లగ్రంథముల ననుసరించి తద్రచనమును సాగింప నోగును. అట్లు సాధ్యముకానిది ఆంధ్రదేశ చరిత్రరచనము.

నే డాంధ్రులకు మృగ్యమయిన ఆంధ్ర దేశచరిత్రమును ప్రత్యేకము సమగ్రముగ రచియింపించు టాంధ్రవిశ్వకళాపరిషత్తునకు ప్రథమము, ప్రధానము నగు కర్తవ్యము.

ఇపుడు కళాపరిషత్తు శాస్త్ర, చరిత్ర గ్రంథముల నింటర్ మీడియటు తరగతికి తగినట్లు రచియింపింప తలపెట్టి ఆయావానిని రచియింప 'సమర్థుల' నియమించితి ననుచున్నది. చరిత్రగ్రంథరచనమున కెవ్వరెవ్వరిని నియమించినది? అం దాంధ్రదేశచరిత్ర రచనము నెవ్వరి కప్పజెప్పినది? అందుకు సర్వవిధముల సమర్థుడయిన మల్లంపల్లి సోమశేఖరశర్మగారికి మాత్రమే కాదు.

ఏల? పరిషత్తుదృష్టి కాయన యందలేదా? పరిషత్తు సభ్యులలో నాయన సామర్థ్యము నెరిగినవారు లేరా? ఒండె ఆయన యందు 'డిగ్రీ'లపొంగు లేమియో? ఆయన చరిత్రజ్ఞానము 'డిగ్రీ'లిచ్చుజ్ఞానమునకు వేయి డిగ్రీలు పెద్ద యని పరిషత్తునకు దెలియదు కాబోలు! 'డిగ్రీ' ఆవశ్యమేని అర్హమగుదాని నోసగు - నధికారము పరిషత్తునకు లేకపోలేదు. ఆయన కొక గౌరవ—'డిగ్రీ' నిచ్చిన పేరునకయిన యాయనర్హత తొలగిపోవును.

కాబట్టి యట్లొనరించి ఆయనచేత సమగ్రాంధ్రదేశ చరిత్రమును రచియింపించవలెను కళాపరిషత్తు. విజ్ఞానధనుల సమ్మానము, విజ్ఞాన సంపాదన సంరక్షణములు విశ్వకళాపరిషత్తునకు నిత్యకర్తవ్యములు. కర్తవ్యముల నేనాడును ఒప్పరికింపకూడదు, ఉన్నతవిద్యాపీఠమగు విశ్వకళాపరిషత్తు.

మఱియు, నాంధ్రదేశచరిత్ర రచనము విషయమున నింటర్‌మీడియెటు తరగతికి తగునట్లు రచియింపవలెనను నియమము పనికిరాదు. అది సంపూర్ణముగ రచియింపబడవలెను. దానిలో నాతరగతికి తగిన భాగముల తరువాత నిర్ణయించుకొననచ్చును. దాని నొక తెనుగుననేకాదు, ఇంగ్లీషునను రచియింపవలెను.

---

## శాస్త్రగ్రంథములు,
## పాఠ్యగ్రంథనిర్ణాయకసంఘము

సాహిత్యప్రధానములగు గ్రంథములకే వ్యాకరణాదినిర్బంధములు వలదోయని మొర వెట్టుచున్న యీకాలమున విషయప్రధానములగు శాస్త్రగ్రంథములను (Science Books) వ్యాకరణాదినిర్బంధము లింకను పీడించుచుండుట విషాదమును కలిగించుచున్నది. శాస్త్రరచనములకు సాంగోపాంగముగ చిన్నయ్యసూరిసూత్రములను పట్టింపచూచుట ప్రాజ్ఞత యనిపించుకొనదు. అట, ఇంకలలో నరసున్న లేకున్నను, కొరకు, కరకులలోనిది 'బండిర' కాకున్నను ఆపదముల యర్థమునకు లోపము కలుగదు. 'అరటిపిల్ల' అనుపదమున 'ర' తరువాత అర్ధానుస్వారము లేదనియు, 'పిల్ల' అని మొలకకు చెప్పరాదనియు ఒకానొకగణిత గ్రంథమున కనర్హతాముద్రను తగిల్చెనట పాఠ్యగ్రంథనిర్ణాయకసంఘము! ఇది ప్రాజ్ఞతయో అజ్ఞతయో, ధీమంతులు నిర్ణయించుకొందురు.

శాస్త్రగ్రంథనిర్ణాయక సంఘమువారికి వ్యాకరణాది లక్షణజ్ఞాన మందుబాటులోనిది కాదు. కాకున్న బాలవ్యాకరణము నందలి యుదాహరణపదము లొండురెండు కన్నులనెక్కగా ధాచుకొనియుందురుకాబోలు, అట్టివి గ్రంథముల కనుపడగనే పోల్చిచూచుటకు! బాగుబాగు, వీరిప్రజ్ఞ!

శాస్త్రగ్రంథములు విషయప్రధానములు. వానిరచనము సుగమముగనుండవలెను. వానిని వ్యాకరణనియమములతో బంధించిన యెడల నవి కొరకరానికొయ్యలయి తమ ప్రయోజనమును కోలుపోవును. అట్లని కేవలము గ్రామీణములగు పదములు, ప్రయోగములు—నేడు పత్రికలయందు తలకొకతెరుగున కనుపించునవియు తగవు. వానికొకతీరు, ఒకతెన్ను లేదు; నిలుకడలేదు. అవి అందఱికును అర్థముకావు. కావున నట్టివానితో నిండినవ్రాత యంగీకార్యముకాదు. మఱియు, వ్యాకరణనియమముల కట్లు, అర్ధానుస్వార

శకటశేషములబరువు, సంస్కృతసమాసముల బిగువు శాస్త్రగ్రంథములకు నేపాటియు పనికి రాదు. కేవలము సరళము, సుగమము నగు రచనమే వానికుండవలసినది. పాశ్యగ్రంథ నిర్ణాయకసంఘమువా రింతమాత్రము చేయ గలిగినచాలును, చక్కనిగ్రంథములు బాలు రకు లభింపగలవు.

---

'హిందూదేశము—ఎకానమిక్ ప్లానింగ్'

ఈవ్యాసము డాక్టరు బి. వి. నారా యణస్వామినాయుడుగారు, కొప్పర్తి వెంకట రావుగారు ఇరువురు రచియించినట్లు వినుకటి (జనవరి) సంచికయందు ప్రకటితమయ్యెను. దాని నాతీసుక వెంకటరావుగారు ప్రకటన మునకు పంపిరి.

తరువాత డాక్టరుగారు తాము దాని ఆంధ్రానువాదమునకు జబాబుదారి కామని యు, ఆవిషయమును భారతీయందు ప్రకటింప వలసినదనియు లేఖ్రాసిరి. ఆ లేఖనుబట్టి దాని యాంగ్లమూలము డాక్టరుగారిదనియు, వెంకటరావుగారు దానిని అనువాదము చేసిన వారు మాత్రమేయనియు విస్పష్టముగా తెలి యుచున్నది. అనువాదకులగు వెంకటరావు గారు మూలకర్తృత్వమున భాగస్వాము లేల కాగోరిరో ఎరుకకందకున్నది. కాని ఇది గర్హ్యాతిగర్హ్యమగు కార్యము. మునుముందు ఇట్టికార్యముల నొనరింపకుండుటకయి శ్రీ వెంకటరావుగారి కిది గట్టిసలహా.

---

ఆంధ్రనాటకకళాపరిషత్తు – నాటకబహూకృతి

ఆంధ్రనాటకకళాపరిషత్తు బహూకృతి నాటకరచనమున నాటకకర్తలకు కొన్ని 'నిబంధనలు' తొలుత ప్రకటించినది. ఆనిబం ధనలు నేడు సంస్కారములకు లోబడి ఈ క్రింది 'సూచనలు'గ పరిణమించినవి. ఏవో కొన్ని చిన్న అసందర్భములు- ఎప్పుడువలసిన నపుడు దిద్దుకొనదగినవి—తప్ప ఇవి గ్రంథ కర్తృరచనాస్వాతంత్ర్యము నరికట్టునవికావు దేశకాలములనుబట్టి ప్రదర్శనసౌకర్యముకొర కయినవి కాని.

అయిన, నీబహూకృతినిర్ణయము నాటక ములను చదువుటతో తృప్తిచెంది కావింప బడునా? ప్రదర్శనమున తేరినపిదపనా? ఇది పెద్దసమస్య. నాటకము చదువ నింపుగ నుండ వచ్చును. కాని ప్రదర్శనమున పాడు కావవచ్చును-గొప్పనటకులే ప్రదర్శింతురుగాక! లేక, ప్రదర్శనము బాగుగ నుండవచ్చును, కాని చదువ వెగటుకొలుపవచ్చును. చది వినను, ప్రదర్శించినను రంజకముగనుండిన దే బహూకరణార్హము కాదగినది—నాటకము ముఖ్యముగ ప్రదర్శనమున కుపయోగింపవల సినది కాన!

ప్రపంచసారస్వతముతోపాటు చిరంజీవ మయి వెలయదగిన నాటకరాజమును-శాకుం తలమును-రచియించిన కవికులసార్వభౌముడు తననాటకప్రయోగమునివిషయమున 'ఆపరి తోషా ద్విదుషాం నసాధుమన్యే ప్రయోగ

విజ్ఞానం? అని శంకించినాడు. అంత నటవిషయము. నాటకకర్త ఏమిచేయగలడు, గోప్పనాటకమువిషయమునకూడ నటకులు నటులు పాడుచేసిన? ఈసమస్యకు పరిష్కారము ప్రదర్శనము నేమిపాడుచేయుదురో అని ఆయ చేయగల పరిష్కార మెట్లుండునో! నకు భయపడవలసివచ్చినది. ప్రయోగము

(నాటకకర్తలకు సూచనలు)

1. బహూకృతికోసము పంపేనాటకము స్వతంత్రరచన కావలెను; అచ్చుపడి ఉండకూడదు; ప్రదర్శించి ఉండకూడదు.

2. ఈ సంవత్సరము బహూకరించవలసిన నాటకము సాంఘికముగా ఉండవలెను.

3. నాటకము ఇంచుమించుగా మూడుగంటల కాలములో ప్రదర్శించడానికి అనుకూలముగా ఉండవలెను.

4. నాటకములో ఎక్కువరంగాలు ఉండగూడదు. సాధ్యమైనంతవరకు పాత్రలు తక్కువగా ఉండవలెను; స్త్రీపాత్రలు మరీ తక్కువగా ఉండవలెను.

5. స్వగతములు, జనాంతికములు (asides) సాధ్యమైనంతవరకు ఉండకూడదు.

6. నాటకము వాడుకభాష (వ్యావహారికాగ్రము)లో ఉండవలెను.

7. కథాశరీరము గద్యాత్మకమై ఉండవలెను.

బహూకృతి నిర్ణాయక సంఘసభ్యులు ఎవరూ బహూకృతికి తమ నాటకము పంపకూడదు.

బహూకృతికోసము నాటకకర్తల తెరపున ఎటువంటి ప్రచారమూ జరగకూడదు.

బహూకృతి విషయములో నిర్ణాయక సంఘమువారి తీర్పు ఖాయము.

వచ్చిన నాటకాలలో ఏదీ సంతృప్తిగా కనబడనప్పుడు బహూకృతి నిలిపివేయడానికి నిర్ణాయక సంఘమువారికి అధికారమున్నది.

బహూకృతి పొందిన నాటకప్రదర్శనము హక్కులూ ప్రథమ ముద్రణాధికారమూ రెండు సంవత్సరములపాటు ఆంధ్రనాటక కళాపరిషత్తువారికే ఉండును.

బహూకృతికి పంపేనాటకము తాలూకు మూడుప్రతులు 1987-వ సంవత్సరం ఆగష్టు 31-వ తేదీలోపుగా పరిషత్కార్యాలయానికి చేరవలెను.

నాటకము దశసరి కాకితాలమీద ఒక వైపునే సిరాతో అక్షరాలు విడివిడిగా వ్రాయవలెను. పుస్తకములో ఎక్కడా నాటకకర్త పేరు వ్రాయకూడదు. పుస్తకముపేరు, నాటకకర్త పూర్తి చిరునామా సీలువేసిన కవరులో కార్యదర్శులకు పంపవలెను.

బహూకృతికి వచ్చిన నాటకాలలో ఏదైనా ప్రచురించడము గాని, ప్రదర్శించడము గాని పరిషత్తువారు అగ్రంథకర్తసమ్మతిమీద చేయవచ్చును.

---

Printed and Published by K. Nageswara Rao, at the Andhra Patrika Press, No.7, ThambuChetty St., Madras.
Editor: G. Subbaramayya.

# సాభిప్రాయ విశేషములు

ప్రపంచ పరిణామమునందు దేశకాల పాత్రల ధర్మేతిహాసము లెప్పటి కప్పుడు విచిత్రముగను గనుపడుచుండును. "ధర్మక్షేత్రమైన కురుక్షేత్రమునందు..... ఏమి జరిగినది?" అనెడిప్రశ్నకు ప్రత్యుత్తర మెప్పటికప్పుడు క్రొత్తదిగనే తోచుచున్నను సమాధానముమాత్రము సందిగ్ధముగ నుండును. వేలయేండ్లకుపూర్వము మహాభారత యుద్ధారంభమునందు విజయునకు గలిగిన ధర్మ సందేహమునకు శ్రీకృష్ణుడు చేసిన సందేహనివృత్తి నిత్యమును ప్రపంచప్రవృత్తి యందు సార్థకమగుచున్నను కార్యాచరణ మునందు క్రొత్తయై సందేహములు గలుగు చుండును. ఇంద్రప్రస్థము, హస్తినాపురము, పృథ్వీరాజపురము, మొఘలాపురము, తాగ్లకాబాదు, హుమాయూను నగరము, షాహజహానుపురము, నవఢిల్లీనగరము మొదలగు నగరోదంతములు, భారత యుద్ధారంభము నందు ధృతరాష్ట్రుడు సంజయునడిగిన "ఏమి జరిగినది?" అని చేసిన ప్రశ్నకే పరిపరి విధ ములను సమాధానమును నొసంగుచున్నను మానవధర్మసంస్థాపనమునకు ఢిల్లీ ప్రస్థాన మింకను చాల దూరమునందే యున్న దని ధర్మజిజ్ఞాసువులకు విశదమగుచున్నది. విశాల మైన ఢిల్లీప్రదేశము భిన్నయుగములం దను భవించిన సుఖదుఃఖములు, భాగ్యభోగములు, గౌరవదైన్యములు హిందూస్థాన మనుభవిం చిన గౌరవ దైన్యములకు ప్రమాణములు. విశాలమైన ఢిల్లీప్రదేశ మనుభవించిన రక్త పాతములు, హత్యలు, మంత్రాంగములు, పాపకృత్యములు, పుణ్యకార్యములు, దాన ధర్మములు, త్యాగయోగములు పూర్వకాల మునందువలెను వర్తమాన కాలమునందును భయభ్రాంతులకును, ప్రజాకర్షణమునకును వినియోగపడుచున్నవి. ఢిల్లీయాత్ర పూర్వ కాలమునందువలెను వర్తమానకాలమునందు ను ఆశాపూరితముగ నున్నది. ప్రాచీన నవీన సామ్రాజ్యముల సంయోగము, ప్రాచీననవీన సంస్కారముల సమ్మేళనము ప్రపంచపరిణా మమునందు దివ్యదృశ్యములుగ నున్నవి. ఢిల్లీప్రస్థమునందు సంగ్రామములు సంభవించి నను, రాజ్యములు మారినను, దుర్గములు శిథిలము లైనను, మతము లంతరించినను ఢిల్లీధర్మమాత్ర విఘ్నముల నతిక్రమించి జయ గుచునే యున్నది. ఢిల్లీనగరనిర్మాణమును సంకల్పించిన మహానుభావుని సంకల్పసామ

ర్థ్యము భరతవర్షధర్మప్రతిష్ఠకు ప్రమాణముగ నుండగలదు. అస్సిరియా, బాల్డియా, ఈజిప్టు, గ్రీకు, రోము మొదలగు సామ్రాజ్యము లంతరించి నామమాత్రావశిష్టము లైనను భరతవర్షసంకల్ప మవిచ్ఛిన్నముగను డిల్లీ ప్రస్థమునందు ప్రవర్ధమానం బగుచున్నది. డిల్లీప్రస్థమునందు దేశ కాల పాత్రలు నామ రూపములందు కారణాంతరములవలనను భేదమును బొందినను భారతసంస్కారప్రవాహమునందు సంగమించి భారతసంస్కార ప్రవాహమును సారవంతము చేయుచున్నవి. పురాతనమైన ఇంద్రప్రస్థమును, దుర్గమందిర పరంపరలును నామరూపపరిణామములందు అస్సెంబ్లిమందిరము, రాజప్రతినిధిమందిరము మొదలగు నవడిల్లీమందిరములుగ పరిణమించినను భరతవర్షసంస్కారప్రతిష్ఠకు ప్రమాణములు. అస్సెంబ్లిమందిరమునుండి ప్రారంభమైన రెజీనారోడ్డు, క్వాన్సురోడ్డు, కింగ్సురోడ్డు విధిలేకను అశోకరోడ్డును, ష్వారోడ్డును, తారకోరారోడ్డును, యంత్రమంత్రరోడ్డును కలిసిపోవుట భరతవర్షసంస్కార ప్రాబల్యమునకు నిదర్శనములు. భారతసంస్కారప్రతిష్ఠకు బాహ్యరూపములందు ప్రత్యక్షప్రమాణములుగ నున్న మందిరములు, మార్గములు, వృక్షములు, క్షేత్రములు, నదులు, వనములు మానవధర్మపరిణామమునకును ప్రమాణములుగ నున్నవి.

అశోకుడు 1910 ఏండ్లకు పూర్వము కళింగదేశవిజయానంతరము సంగ్రామనన్యాసముచేసి స్థాపించిన శిలాధర్మశాసనములు సంగ్రామజ్వరపీడనమనుభవించుచున్న ప్రపంచమునకును, సామ్రాజ్యాభిమానులకును జ్ఞానోదయమును గలుగజేయుటకు దగియున్నది. వెల్సుగారు వారిప్రపంచచరిత్రయందు వ్రాసినటులు రాజమార్గములందు అశోకమార్గము త్తమమై పరంజ్యోతివలెను ప్రకాశించుచున్నది. బాహుబల శాస్త్రబల సంరంభములకు ప్రాచీనకాలమునందువలెను వర్తమానకాలమునందును డిల్లీ రాజ్యాంగములు నిదర్శనములుగ నున్నవి. మానవస్వాతంత్ర్య ధర్మపరిణామమునందు బాహుబల శాస్త్రబల ప్రయోజనములకు డిల్లీదృశ్యములు పరమార్థ నిదర్శనములు.

## బాహుబల ప్రదర్శనము

మహాభారతయుద్ధానంతరము వేలయేండ్లుగతించినను బాహుబల ప్రయోగమునందు రూపపరిణామమునుపొందినను బాహుబలము యథేచ్ఛగను వర్తమానకాలమునందు విహరించుచున్న విధమునకు డిల్లీదృశ్యములు స్మరింపజేయుచున్నవి. కాలక్రమమునను కోటలు జీర్ణించినవి; కందకములుపూడిపోయినవి; గజములు నిరుపయోగములైనవి; అశ్వములు బలచిహ్నములుగనిలిచినవి; తుపాకులు, కత్తులు మూలపడినవి; యంత్రాయుధములు ప్రబలినవి; టాంకులు, మోటారుబండ్లఫిరంగులు,

విమానములు, బాంబులు బాహుబలస్థానము నాక్రమించినవి. జనవరి 30-వ తేదియందు డిల్లీయందు ప్రదర్శింపబడిన సైన్యవ్యూహములు భయంకరములైన సంగ్రామవ్యూహములను స్మరింపజేయుచున్నవి. వేలమంది పదాతులు, ఆశ్వికులు, యాంత్రికాయుధధారులు, సాయుధమోటారుబండ్లు, సాయుధవిమానములు మొదలగు సంగ్రామసన్నాహములు డిల్లీ శిబిరమునకు రణరంగలక్షణమును సమకూర్చినవి. డిల్లీ శిబిరమునందు బ్రిటీషు సామ్రాజ్యబలము నేపాలు మహారాజునకును ప్రజలకును ప్రదర్శింపబడినది. గవర్నరు జనరలుగా రస్వస్థతవలనను రాజాలకపోయిరి. వారిస్థానమును సహాజముగను విల్లింగ్డను ప్రభ్వి ఆక్రమించినది. కాని సైన్యదళములు వందనములను సేనాధిపతికి సమర్పించినవి. సైన్యబలప్రదర్శనము డిల్లీకి సహజస్థితినైనను శాస్త్రోక్తబలప్రమాణము బాహుబలారాధనమునకు వినియోగించుట ప్రపంచము నావరించిన దుర్దశకు నిదర్శనము. ప్రజలద్రవ్యము సంగ్రామసన్నాహముల కేరీతిని వ్యయమగుచున్నదియును భారతశాసనసభ్యులుమాచుట సమంజసమని గవర్నరు జనరలుగారు వారిప్రసంగమునందు సూచించిరి. ప్రజలన్నాతురులై పరితపించునపుడు వ్యర్థవ్యయ మెంతయైనను ప్రజామోదమును బడయజాలదు. ప్రపంచవ్యవహారములందు జ్ఞానయోగమును బలప్రయోగమునకు వినియోగించుటకు. కల్పింపబడిన శాసనములు, మారణయంత్రములు జ్ఞానయోగప్రయోజనమును నిరర్థకము చేసినవి. శాసనసభావ్యవహారములును నీసందర్భములనే చాటుచున్నవి. అస్సెంబ్లిమందిరమునందు నిరంకుశ శాసనపరిపాలనమును, వేలుపలను సైన్యబలప్రదర్శనమును బ్రిటీషుప్రభుత్వబలమునకు ప్రమాణములు.

## శాసనపాలనము

శాస్త్రప్రమాణము కార్యాకార్యములందు ప్రతికూలానుకూల ప్రయోజనములకు వినియోగపడుట శాస్త్రార్థములకు విచిత్ర వ్యాఖ్యానము. రాజ్యాధికారులు, సంఘసంస్కర్తలు, మతాచార్యులు, ఆర్థికపండితులును వారి వాదములను సిద్ధాంతాచరణములను సమర్థించుటకును, నిరసించుటకును నవలంబించెడి ప్రజ్ఞావాదములు మానవధర్మాభ్యుదయమునకు మహా ప్రతిబంధకములు. రాజ్యాంగములందు ప్రభుత్వశాసన తిరస్కారము రాజద్రోహము, ద్వేషము, విప్లవము. సాంఘికవ్యవస్థలందు నవీనాచారవ్యవహారములు దురాచారములు, హేయములు. మతమీమాంసలందు నవీన విశ్వాసారాధన విధానములు నాస్తికములు, చార్వాకములు. ఆర్థికవ్యవహారములందు నూతన నిర్మాణ సాధనము లాసురములు, భయంకరములు. పండితులకు స్వపక్షసమర్థనమునకును, పరపక్ష నిరసనమునకును శాస్త్రప్రమాణములనంతములు సిద్ధముగనున్నవి. ప్రపంచవ్యవహారములందు స్వపక్షసమర్థనమును, పరపక్ష

నిరసనమును సహాజములైనను ప్రపంచ మన వరతమును యథావిధిని పరివర్తనమును పొందుచున్నది. విపరివర్తనమె జగత్తునకు లక్షణము. పరివర్తనశబ్దమె భారతప్రభుత్వ మునకు భయమును పుట్టించిన విధమును గాంధిమహాత్ముని గ్రామోద్యోగోద్యమము పట్లను ప్రభుత్వ మవలంబించిన భేదనదండ నోపాయములు విశదముచేసినవి. గాంధిమహా త్ముడుప్రకమించిన సకల వ్యవహారములం దును శాసనతిరస్కారమునకు సాధనములను శంకించుట ప్రభుత్వమునకు ధర్మముకాదు. గాంధిమహాత్ముడు సత్యాగ్రహామును విర మించి గ్రామోద్యోగ ప్రయత్నములకు సకలసంఘపక్షముల సానుభూతిసహాయముల నపేక్షించునపుడు ప్రభుత్వము సనేమిరా యనుటయేగాకను ప్రతిఘటనమును గూడ కల్పించుట యన్యాయము. లా మెంబరు సర్కారుగారును, హోంమెంబరు క్రెయికు గారును జిన్నావల్లభపంతులుగారులు వేసిన ప్రశ్నలకు చెప్పినసమాధానములు పరిహాస పాత్రము లయినవి. శాసన తిరస్కారోద్య మము లేదని యెన్నిసారులు చెప్పినను ప్రభు త్వాధికారులకు సంతృప్తి కలుగదు. సత్య సంధుడైన గాంధిమహాత్మునిమాటలను నమ్మ కను పత్రికాభిప్రాయములను, వ్యాఖ్యానము లను నమ్ముట వివేకము గాదు. శాసనసభల వ్యవహారములు శాసనసమర్థనమునకు విని యోగపడునటులు ధర్మసమర్థనమునకు విని యోగపడజాలవు.

* * * *

## భారతశాసనసభ

భారతశాసనసభయందు కాంగ్రెసుపక్ష ప్రవేశ మపూర్వమైన సంచలనమును గలుగ జేసినది. కాంగ్రెసు పక్ష సభ్యులు 6౫ మాత్రమే యైనను సభ్యుల క్రమప్రవర్తనము పక్షమునకు బలగౌరవములను సమకూర్చి నది. భూలాభాయి దేశాయిగారి నాయక త్వముక్రిందను కాంగ్రెసుపక్షబలము ప్రభుత్వ బలము నతిక్రమింపగల విధమును సభ్యుల సంభాషణప్రవర్తనములు విశదము చేసినవి. అధ్యక్షుని ఎన్నిక యందు రాష్ట్రీయ సాంఘికాభిమానములు కాంగ్రెసుపక్ష విజ యమునకు ప్రతిబంధకములైనను, సామాన్య విషయములం దయినను ప్రతిబంధకములు గాకుండుట సంతసింప దగియున్నది. శ్రీయుత శరచ్చంద్రబోసుగారి నిర్బంధ విష యమునను, ఇండోబ్రిటీషు వర్తకసంధి విషయమునను, ప్రభుత్వమునకు గలిగిన పరాజయము ప్రభుత్వదౌర్బల్యమును రుజువు చేసినది. ప్రభుత్వసభ్యులను, ప్రభుత్వనియ మితసభ్యులను మినహాయించిన యెన్ను కొనిన సభ్యులందు కాంగ్రెసుజాతీయపక్ష ముల బలమెప్పుడును నధికముగ నుండగల దు. ఆరంభశూరత్వ మెంతవరకు నిలుచు నదియును కాలము తెలుపగలదు. ఇండో బ్రిటీషువర్తకసంధివిషయమై జరిగిన చర్చ

యందు భూలాభాయి జిన్నాగారల గంభీరోపన్యాసములు మోడిజహాంగీరుగారలకు జ్ఞానోదయమును గలుగజేయుటకు దగియున్నవి. జహాంగీరుగారి యధిక్రప్రసంగమునకు దేశాయిగారి తిరస్కారము నాయకలక్షణమునకు దగియున్నది. మోడిగారి వాదదౌర్బల్యము పరిహాసపాత్ర మైనది. వర్తకసంధిచర్చ సాంగోపాంగముగను జరిగినను ప్రయోజనము గలుగలేదు. సర్ జోసెఫు భోరుగారి ప్రత్యుత్తరము సమయోచితముగను, యుక్తియుక్తముగను నున్నను ప్రాణములేని సంధి కెవరు ప్రాణముపోయగలరు? ఇండో-బ్రిటీషుసంధిని వలెను జాయింటుకమిటిరిపోర్టును శాసనసభ నిరాకరించుటయును సహజము.

* * * *

## జాయింటుకమిటి రిపోర్టు

జాయింటుకమిటి రిపోర్టు స్వాతంత్ర్య చిహ్నములైన దేశరక్షణాధికారమును విదేశాంగ సంబంధములను, ఆర్థిక స్వాతంత్ర్యమును నిరాకరించినను సామాన్యవిషయములందును స్వాతంత్ర్యసారమును గలుగజేయుటలేదు. అన్నిపక్షములవారును నేదో విధమునను పార్లమెంటుకమిటి రిపోర్టును నిరసించుచున్నను రిపోర్టును నిరాకరించుటయందేయేపక్షములు కలిసివచ్చునదియును, దురూహ్యముగ నున్నది. కమిటిరిపోర్టునందు సాంఘికప్రాతినిధ్యనిర్ణయము విభేదములకు మూలముగ నున్నది. హిందువులు, మహమ్మదీయులు, సిక్కులు కలిసి సాంఘికప్రాతినిధ్య సమస్యను నిర్ణయింపజాలకపోవుట దేశము నావరించిన దౌర్భాగ్యమునకు నిదర్శనము. సాంఘికప్రాతినిధ్యపక్షమును కాంగ్రెసు తిరస్కారభావమును బూనియున్నను కాంగ్రెసు సకు సాంఘికనిర్ణయమును తిరస్కరించుటయును, సమర్థించుటయును సాధ్యముగాకున్నది. జిన్నాగారు సాంఘికప్రాతినిధ్యమునంగీకరించుచు రాష్ట్రీయ స్వపరిపాలనము విశాలము కావలయుననియును, ఫెడరేషను నిరర్థకమనియును తీర్మానమును ప్రతిపాదించుచున్నారు. జాతీయపక్షము సాంఘికనిర్ణయమును, కమిటిరిపోర్టును నిరాకరించుచున్నది. నిర్బంధముల కల్పనలందు శ్వేతపత్రమును మించి జాయింటు కమిటిరిపోర్టును, రిపోర్టును మించి ఇండియాప్రభుత్వ శాసనమును పోవుచున్నవి. శాసనమంతయును బ్రిటిషు నిరంకుశాధికారరక్షణమున కేర్పడినపుడు ప్రత్యేక భాగ విమర్శనము కార్యసాధనము గాదు. ఇండియాప్రభుత్వశాసనము బాధ్యతను నంకుచితము చేయుటకునువలెను విశాలము చేయుటకు వినియోగపడదు. గవర్నరు జనరలు గవర్నరుల నిరంకుశాధికారము, రెండు శాసన సభలు, పరోక్ష నియోగము, ఉద్యోగ రక్షణములు, వ్యాపార రక్షణములు, సంస్థానముల సంయోగము, కార్యదర్శి, రాజు, పార్లమెంటు అధికారములు స్వాతంత్ర్యమును నామమాత్రము చేయుచున్నవి. పార్లమెంటుకమిటి రిపోర్టు

నిరాకరింపబడినను శాసనరూపమును ధాల్చి నను డిల్లీ చాల దూరమునం దున్న ధను లోకోక్తి స్వరాజ్య సమరమున కన్వయింప గలదు. ఎన్ని సమరములు సంప్రాప్తముగా నున్నను డిల్లీ ప్రభావముమాత్ర మవిచ్ఛిన్న ముగను సాగుచుండును.

* * * *

## డిల్లీ వైభవము

రాజులు మారినను, రాజ్యము లంత రించినను, మహా సంగ్రామములు సంప్రాప్త మైనను డిల్లీవైభవము మాత్రము నిరాటంక ముగను సాగుచున్నది. డిల్లీనగరము సంస్థా నాధీశులకును, వారి మంత్రులకును, ప్రజా నాయకులకును, సైన్యనివహములకును, పరి వారములకును, వర్తకులకును, వంచకుల కును, భక్తులకును, వార్తాహరులకును, ప్రభు త్వాధికారులకును, రాజప్రతినిధికిని వాస స్థలమై వైభవము ననుభవించుచున్నది. వివి ధములైన రైలు మార్గములు, మోటారు బండ్లు, టాంగాలు, వాయు విమానములు డిల్లీవైభవమును చాటుచున్నవి. డిల్లీ నలంక రించిన విద్యాలయములు, వైద్యాలయములు, దేవాలయములు, సౌధములు, మందిర ములు, నందనోద్యానములు డిల్లీ వైభవ మును విస్తృతముచేయుచున్నవి. డిల్లీవైభవ వ్యాపనస్థాపనమునందు విల్లింగ్డను ప్రభ్వి చూపుచున్న శక్తిసామర్థ్యములు ప్రశంసా పాత్రములు. సంస్థానములకును బ్రిటీషుప్రదేశ ములకును గల సహజస్థితిని డిల్లీదృశ్యములు విశదముచేయుచున్నవి. రాజప్రతినిధిని సంద ర్శించుటకును, సంస్థానాధీశులసభ నలంక రించుటకును సంస్థానాధీశులు, మంత్రులు వచ్చియుండిరి. డిల్లీయంతయును రాజాధి రాజులతోను, మంత్రులతోను, పరివారముల తోను, ప్రజాప్రతినిధులతోను, సైన్యముల తోను నిండిపోయి జిజ్ఞాసకు పాత్రమైనది.

* * * *

## స్వదేశ సంస్థానములు

ప్రపంచవ్యవస్థలందు స్వప్రయోజనముల కును పరహితప్రయోజనములకును సంయోగ సాహచర్యములు దుర్లభములు. పరప్రయోజ నములందే యథార్థముగను స్వప్రయోజన ములు గోచరంబగుచుండును. పాటియాలా బికానీరు మహారాజులును, ఇతరసంస్థానాధీశు లును సంయుక్తపరిపాలనము సంగీకరించుచు స్వప్రయోజనరక్షణములను గోరుట బ్రిటీషు ప్రభుత్వము కోరెడి రక్షణముషలె నున్నది. రోధగుమియరుప్రభువు రాంపూరు నవాబు నకును,నితరసంస్థానాధీశులకును పంపిన సందే శము బ్రిటీషుహార్దంభావములనే కాకను బ్రిటీషుప్రజలభావములను విశదము చేయు చున్నది. అయిదుగురు సంస్థానాధీశులను రాజులనుజేయుటకు బ్రిటీషుప్రభుత్వముచేయు చున్న ఏర్పాటులును నీ సందర్భములనే తెలుపుచున్నవి. అన్ని పక్షములవారును నేదోవిధమునను స్వరాజ్యసంస్థాపనమున కాటంకములను గల్పింప దలచినటులు, సదుపా యములను గల్పించుట లేదని స్పష్టమగు

చున్నది. సంస్థానాధీశులును నిరంకుశాధికార ప్రియులైనను స్వాతంత్ర్యప్రియులు, స్వదేశాభిమానులు. బ్రిటీషుప్రదేశములకును, సంస్థానములకును సంయోగసాహచర్యములు లేనిదే హిందూస్తానస్వాతంత్ర్యమును, యోగక్షేమములును దుర్లభములు. జపానుదేశమునందు ప్రభువులు ప్రజలు దేశప్రయోజనములకు స్వప్రయోజనములను విడిచి బల భాగ్య జ్ఞానవంతులైనవిధము భారతీయులకును నాచరణయోగ్యముగ నున్నది. ఏవ్యక్తి కావ్యక్తియును, ఏసంఘమున కాసంఘమును, ఏపక్షమున కాపక్షమును, ఏమహారాజున కామహారాజును, ఏమతస్థున కామతస్థుడును, ఏస్థలమున కాస్థలమును ప్రతిష్ఠనమును బూని, చున్నపుడు స్వరాజ్యప్రాప్తి డిల్లీప్రవేశము వలెను దూరమునందే యుండుట సహజము. భగవదనుగ్రహమువలనను చిరకాలాగతంబైన భారతసంకల్పము సార్థకమగు గాత!

---

Printed and Published by K. Nageswara Rao, at the Andhra Patrika Press, No.7, ThambuChetty St., Madras.
Editor: G. Subbaramayya.

## అమృతాంజనము

వనమూలికలచే తయారైనవాఁడు, ఎట్టి బాధల నైనను తొలగజేయగలఁడు కంటి కందమగు డబ్బీలో నుండగలఁడు, వెలుపలికి వచ్చిన వెంటనే ఉపచరింపగలఁడు, అన్ని చోట్లను దొరకగలఁడు. చక్కని డబ్బీతో సహా సీసా 1-కి అ. 8.

## తామరతైలము

త్రివర్ణము గల "సూర్యోదయము" గుర్తు గల తామరతైలము, పూతినాశకములగు చాల మంచి మందులతో తయారుచేయబడి ప్రఖ్యాతిగాంచినది.

డబ్బీ 1-కి అణాలు 6.

## మోహినితైలము

స్త్రీ, పురుషులు వాడుటకు యోగ్యమైనది.

మెదడునకు, కంటికి చలువయిచ్చి సౌందర్యమును పెంపొందించి కురులను బెంచును. సువాసన గలిగించి మనోహరముగా నుండును. సుఖనిద్ర, విశ్రాంతుల నిచ్చును. సీసా 1-కి అణాలు 12.

## దంతచూర్ణము

పంటిపోటును బాపి, నోటి దుర్గంధమును బోగొట్టి పండ్లు తోముటకు బాగుండును. చిగుళ్లనుండి గర్తము కారకుండజేయును. డబ్బి 1-కి అణాలు 2

## గజ్జికితైలము

గజ్జి, చీడ శరీరమంతట వ్యాపించి ముఖ్యముగ చిన్న పిల్లలకు విశేష బాధను గలిగించుచున్నవి. ఈ తైలమును నాలుగుపూటలు రాచిన గజ్జి, చీడ, చిలుము, జిల మొదలగునవి నశించును. తప్పక పనిచేయును. డబ్బీ 1-కి వెల. అ. 4.

## తేలుమందు

కుట్టినచోట కొంచెము మందు పోసిన, బాధ మాయమగును. మందును గలిగియున్న, తాము బాధపడక ఇతరులకిచ్చి పుణ్యము గట్టు కొనవచ్చును. ప్రతి యింట నుండదగినది. సీసా 1-కి వెల అ. 8.

## అమృతాంజనం డిపో.,

బొంబాయి, మదరాసు, కలకత్తా, రంగూను.

# అమృతాంజనము